VIERNES 20 DE NOVIEMBRE, 2009

PRIMERAS PLANAS

REFORMA.COM	DESAPARECEN PRIMER EMPLEO
EL UNIVERSAL .com.mx	MÉXICO ES LÍDER EN POBREZA: CEPAL
MILENIO.COM	EN NY, MÉXICO OFERTA OBRAS POR 226 MIL MDD
La Jornada	MÉXICO, DONDE EMPEORÓ MÁS LA POBREZA EN AL
LA CRÓNICA DE HOY	LA CEPAL RECETA PACTO SOCIAL Y FISCAL A MÉXICO
EXCELSIOR	OCDE: DOS AÑOS MÁS DE DESEMPLEO
El Financiero en línea	SHCP: EL PAÍS NO TENÍA OPCIONES ANTE LA CRISIS
EL ECONOMISTA .com.mx	CREAN OBSERVATORIO DEL GASTO PÚBLICO
El Sol de México	EL NOBEL ESTÁ DESINFORMADO, RESPONDEN CARSTENS Y CORDERO
ovaciones	EL NOBEL NI SABE: CARSTENS Y CORDERO
LA PRENSA	¡DOBLE CAMPAL!

EL CONTENIDO PERIODÍSTICO DE LA INFORMACIÓN QUE SE INCLUYE EN ESTA CARPETA ES PROPIEDAD INTELECTUAL Y RESPONSABILIDAD EXCLUSIVA DE LOS MEDIOS EMISORES Y DE SUS AUTORES, Y NO REPRESENTA DE MANERA ALGUNA LA OPINIÓN DE LA UNIVERSIDAD PEDAGÓGICA NACIONAL

RESUMEN

SEP

*** RECONOCEN DÉFICIT EN EDUCACIÓN ESPECIAL**

REFORMA: EL PRESIDENTE FELIPE CALDERÓN AGRADECIÓ A LOS DIPUTADOS QUE, A PESAR DE LOS RECORTES DE GASTO OPERATIVO EN EL PRESUPUESTO PARA GRUPOS VULNERABLES SE INCREMENTARA A 2 MIL 700 MILLONES DE PESOS PARA 2010, Y AFIRMÓ QUE DESCONOCÍA QUE NO EXISTIERA LA EDUCACIÓN ESPECIAL MÁS ALLÁ DE LA PRIMARIA, POR LO QUE PROMETIÓ TRABAJAR PARA QUE LOS NIÑOS CON DISCAPACIDAD ESTUDIEN SECUNDARIA, PREPARATORIA Y HASTA LA UNIVERSIDAD. AL RESPECTO, INSTRUYÓ A LOS TITULARES DEL DIF, DE LA SEP Y SEDESOL PARA QUE GENEREN OPORTUNIDADES PARA LAS PERSONAS CON DISCAPACIDAD.

DE ACUERDO CON DATOS DE LA SEP, A TRAVÉS DE LAS UNIDADES DE SERVICIO Y APOYO A LA EDUCACIÓN REGULAR Y EN LOS CENTROS DE ATENCIÓN MÚLTIPLE SE ATIENDE A 20 MIL 592 ESTUDIANTES SORDOS, PERO EN LAS ESCUELAS REGULARES SE CARECE DE PERSONAL QUE CONOZCA LA LENGUA DE SEÑAS Y BRINDE TERAPIA DE LENGUAJE. (***LA JORNADA*** 16, ***REFORMA*** 17-A, ***MILENIO*** 7, ***LA CRÓNICA*** 3, ***EL ECONOMISTA*** PP Y 5, ***LA PRENSA*** 5)

*** *PREMIO NACIONAL DE DEPORTES* PARA ATLETA PARALÍMPICO**

REFORMA: EL PRESIDENTE FELIPE CALDERÓN GIRÓ INSTRUCCIONES PARA QUE EL DEPORTISTA PARALÍMPICO AARÓN GORDIÁN TAMBIÉN RECIBA HOY EL PREMIO NACIONAL DE DEPORTES. CABE DESTACAR QUE DESDE QUE SE INSTITUYÓ EN 1975, LOS GANADORES SIEMPRE HAN SIDO ELEGIDOS POR UN JURADO INSACULADO; JAMÁS EL MANDATARIO LO HABÍA OTORGADO DIRECTAMENTE. PERO ESTE AÑO, EL ATLETA SOBRE SILLA DE RUEDAS FUE CANDIDATO, PERO EL JURADO NO LO CONSIDERÓ Y CALDERÓN, JUNTO CON SU ESPOSA, MARGARITA ZAVALA, DECIDIERON DÁRSELO CON BASE EN SU CURRÍCULUM.

EL PREMIADO, GORDIÁN, REVELÓ QUE EL TITULAR DE CONADE, BERNARDO DE LA GARZA, LE DIJO QUE EL JURADO LE DIO EL RESULTADO, PUES EL GALARDÓN PARA ESTA CATEGORÍA ESTABA PENDIENTE, PERO "EL SEÑOR PRESIDENTE CALDERÓN Y SU ESPOSA LO DECIDIERON. SON ELLOS QUIENES OTORGARON EL RECONOCIMIENTO". OTROS DEPORTISTAS QUE RECIBIRÁN HOY ESTA PRESEA SON: PAOLA ESPINOSA, ÉDER SÁNCHEZ, JOAQUÍN CAPILLA Y CUAUHTÉMOC BLANCO; ASÍ COMO EL ENTRENADOR RAFAEL ALARCÓN Y EL PROMOTOR ANTONIO ARGÜELLES. (***REFORMA*** 19-CANCHA, ***METRO*** 29-DEPORTES, ***EL SOL DE MÉXICO*** 2-DEPORTES, ***LA PRENSA*** 27-DEPORTES)

* AFINAN DETALLES PARA SUCESIÓN EN EL IPN

LA JORNADA: EL SECRETARIO DE EDUCACIÓN PÚBLICA, ALONSO LUJAMBIO, DESCARTÓ QUE SE REALICEN MODIFICACIONES A LA *LEY ORGÁNICA* DEL IPN PARA QUE LA COMUNIDAD ACADÉMICA PARTICIPE EN LA DESIGNACIÓN DE SU DIRECTOR, PUES NO OBSERVA EN EL ÁNIMO DE ESA COMUNIDAD "QUE ESE TEMA SEA DE ESPECIAL RELEVANCIA", POR LO CUAL EL PRESIDENTE ASUMIRÁ LA RESPONSABILIDAD DE ESE NOMBRAMIENTO. ASIMISMO, ASEVERÓ QUE TIENE QUE SER UN POLITÉCNICO QUIEN PRESIDA LA INSTITUCIÓN AL TERMINAR LA ADMINISTRACIÓN DE ENRIQUE VILLA RIVERA.

POR OTRA PARTE, DESCARTÓ QUE ALGUNOS CANDIDATOS, COMO LUIS EDUARDO ZEDILLO, HERMANO DEL EX PRESIDENTE ERNESTO ZEDILLO, O RICARDO GARCÍA, MÉDICO PERSONAL DE FELIPE CALDERÓN, TENGAN VENTAJAS ESPECIALES SOBRE LOS DEMÁS CANDIDATOS. (*LA JORNADA* 37, *OVACIONES* 4, *EL FINANCIERO* 31)

* INAUGURAN INFRAESTRUCTURA EN EL IPN

REFORMA: DURANTE LA INAUGURACIÓN DEL NUEVO EDIFICIO DE FARMACOLOGÍA Y FISIOLOGÍA DE LA ESCUELA SUPERIOR DE CIENCIAS BIOLÓGICAS DEL IPN, EL SECRETARIO DE EDUCACIÓN PÚBLICA, ALONSO LUJAMBIO, RECONOCIÓ QUE EL PAÍS DEMANDA MAYOR COBERTURA Y CALIDAD EN LA EDUCACIÓN SUPERIOR, SOBRE TODO, LA ENFOCADA A LA FORMACIÓN DE CIENTÍFICOS Y TÉCNICOS. AGREGÓ QUE NO SÓLO ES NECESARIO AMPLIAR LA COBERTURA EN EDUCACIÓN SUPERIOR, SINO ELEVAR LA CALIDAD EDUCATIVA Y RECONOCIÓ LA VANGUARDIA CON LA QUE EL POLITÉCNICO HA PREPARADO A SUS ESTUDIANTES.

EN TANTO, EL DIRECTOR DEL IPN, ENRIQUE VILLA RIVERA, INDICÓ QUE A PESAR DE QUE EL PRESUPUESTO QUE RECIBIRÁ EL INSTITUTO PARA EL PRÓXIMO AÑO NO RESOLVERÁ TODOS LOS PROBLEMAS DE LA INSTITUCIÓN, PERO SÍ CONTRIBUIRÁ, DE ALGUNA MANERA, A SEGUIR AMPLIANDO LA COBERTURA Y LA PRESENCIA DEL POLITÉCNICO EN MÁS ESTADOS. "CON ESE PRESUPUESTO VAMOS A SEGUIR AVANZANDO, AUNQUE NO A LA VELOCIDAD QUE PUDIÉRAMOS IR SI TUVIÉRAMOS MÁS RECURSOS", EXPRESÓ. (*REFORMA* 17-A, *EL FINANCIERO* 6, *EL ECONOMISTA* 35, *LA CRÓNICA* 40)

* GIRA DE TRABAJO POR JALISCO

EL SOL DE MÉXICO: DURANTE UNA VISITA RELÁMPAGO POR GUADALAJARA, EL SECRETARIO DE EDUCACIÓN PÚBLICA, ALONSO LUJAMBIO, RECONOCIÓ LA GRAVE SITUACIÓN POR LA QUE PASA EL SISTEMA DE EDUCACIÓN EN MÉXICO Y HABLÓ DE LA NECESIDAD DE UNA REFORMA EDUCATIVA, DE LA QUE DIO A CONOCER MÁS DETALLES Y AVANCES. ASIMISMO, ANUNCIÓ QUE LA PRUEBA *ENLACE* CONTINUARÁ APLICÁNDOSE,

ADEMÁS DE QUE SE AMPLIARÁ A TODOS LOS GRADOS Y SE CONTINUARÁN INFORMANDO SUS RESULTADOS AÑO CON AÑO. (*EL SOL DE MÉXICO* 1 Y 5-REPÚBLICA)

*** HUELGA EN EL COLEGIO DE BACHILLERES**

REFORMA: LA JUNTA FEDERAL DE CONCILIACIÓN Y ARBITRAJE DETERMINÓ QUE SERÁ HASTA EL 1 DE DICIEMBRE CUANDO SE REALICE LA AUDIENCIA PARA RESOLVER SI LA HUELGA EN EL COLEGIO DE BACHILLERES ES LEGAL O NO. ANTE ESTA SITUACIÓN, EL GREMIO SOLICITÓ QUE EN LO QUE SE CUMPLE EL PLAZO, SE LLEVEN A CABO NEGOCIACIONES Y QUE EL COLEGIO HAGA UNA VERDADERA PROPUESTA DE SOLUCIÓN AL CONFLICTO.

LA JORNADA: EN TANTO, EL SECRETARIO DE EDUCACIÓN PÚBLICA, **ALONSO LUJAMBIO**, ACLARÓ QUE LA DEPENDENCIA ESTÁ EN DISPOSICIÓN DE "LLEGAR A ACUERDOS, PERO NUNCA DE VIOLENTAR EL ORDEN JURÍDICO", EN REFERENCIA A LA DISTRIBUCIÓN DE LOS 112 MILLONES DE PESOS QUE LOS TRABAJADORES EXIGEN QUE SEAN CANALIZADOS PARA LA NIVELACIÓN SALARIAL. (*REFORMA* 1-CIUDAD, *LA JORNADA* 37, *EL FINANCIERO* 17, *LA JORNADA* 37)

*** FAEB TENDRÁ MÁS RECURSOS QUE LA SEP**

EXCÉLSIOR: LAS ASIGNACIONES PRESUPUESTALES DE 2010 PARA EL FONDO DE APORTACIONES A LA EDUCACIÓN BÁSICA Y NORMAL SUPERAN AL PRESUPUESTO QUE RECIBIRÁ LA SEP EN EL MISMO AÑO, PUES A LA DEPENDENCIA SE LE OTORGARON 210 MIL 328 MILLONES DE PESOS, MIENTRAS QUE EL FONDO RECIBIRÁ 234 MIL 357 MILLONES DE PESOS, CANTIDAD QUE, ADEMÁS, REPRESENTA SEIS POR CIENTO MÁS DEL PRESUPUESTO QUE LE ASIGNARON EN 2009. (PÁG. 5-A)

SECTOR EDUCATIVO

*** FALLECE JORGE BRISEÑO TORRES, EX RECTOR DE LA U DE G**

LA JORNADA: CARLOS JORGE BRISEÑO TORRES, QUIEN FUE DESTITUIDO DE LA RECTORÍA DE LA UNIVERSIDAD DE GUADALAJARA EL AÑO PASADO, FUE ENCONTRADO MUERTO ESTE JUEVES EN EL BAÑO DE SU CASA, CON UN BALAZO EN LA CABEZA, INFORMÓ LA PROCURADURÍA GENERAL DE JUSTICIA DEL ESTADO. ALREDEDOR DE LAS 16:30 HORAS, EL CENTRO INTEGRAL DE COMUNICACIONES DE LA POLICÍA MUNICIPAL DE ZAPOPAN RECIBIÓ EL REPORTE DE QUE HABÍA UN HOMBRE HERIDO CON ARMA DE FUEGO EN EL

DOMICILIO MARCADO CON EL NÚMERO 698 DE LA AVENIDA PASEO SAN ARMANDO, EN EL FRACCIONAMIENTO VALLE REAL, EN DICHA DEMARCACIÓN.

PARAMÉDICOS DE LA CRUZ VERDE ZAPOPAN NORTE HALLARON A BRISEÑO TORRES AÚN CON VIDA, AUNQUE MURIÓ MINUTOS DESPUÉS, DIO A CONOCER EL COMANDANTE DE LA POLICÍA MUNICIPAL MARCO AURELIO DEL TORO. PERSONAL DEL INSTITUTO JALISCIENSE DE CIENCIAS FORENSES ACUDIÓ AL DOMICILIO Y CERCA DE LAS 18 HORAS EL CADÁVER FUE LLEVADO AL SERVICIO MÉDICO FORENSE. AUNQUE NO SE HA CONFIRMADO, FUENTES POLICIALES SOSTUVIERON QUE SE ENCONTRARON MENSAJES, CUYO CONTENIDO NO FUE DIVULGADO.

EN ESTE MISMO TENOR, AMIGOS DE BRISEÑO TORRES AFIRMARON QUE EL EX RECTOR NO SUPERÓ HABER SIDO DESTITUIDO HACE 15 MESES, Y UNO AFIRMÓ QUE DÍAS ANTES ESTUVO HOSPITALIZADO POR UNA FUERTE DEPRESIÓN. EL RECTOR SUPLENTE DE LA UNIVERSIDAD, MARCO ANTONIO CORTÉS GUARDADO, EMITIÓ UN COMUNICADO EN EL QUE EXPRESÓ SUS CONDOLENCIAS Y SU CONSTERNACIÓN. EN TANTO, EL GOBERNADOR EMILIO GONZÁLEZ MÁRQUEZ CANCELÓ UNA ACTIVIDAD VESPERTINA. (*LA JORNADA* 30, *MILENIO* 28, *LA CRÓNICA* 11, *EXCÉLSIOR* 28, *EL FINANCIERO* 31, *EL ECONOMISTA* 2 Y 36, *EL SOL DE MÉXICO* PP Y 1-REPÚBLICA, *OVACIONES* PP Y 6, *LA RAZÓN* PP Y 6)

**** FORO INTERNACIONAL DE OBESIDAD INFANTIL***

LA JORNADA: EN EL TERCER Y ÚLTIMO DÍA DE *FORO INTERNACIONAL DE OBESIDAD INFANTIL*, EXPERTAS EN NUTRICIÓN, COMO EULALIA GARRIDO, ESPECIALISTA DEL HOSPITAL DE PEDIATRÍA DEL CENTRO MÉDICO SIGLO XXI; SONIA HERNÁNDEZ, DEL INSTITUTO NACIONAL DE SALUD PÚBLICA; Y LA NUTRIÓLOGA BEATRIZ BOULLOSA, SEÑALARON QUE LA INDUSTRIA DE ALIMENTOS "CHATARRA" Y LAS COMPAÑÍAS REFRESQUERAS HAN MOSTRADO UNA "FUERTE RESISTENCIA" A SALIR DE COOPERATIVAS Y TIENDAS ESCOLARES, PESE A LA PREVALECÍA DE OBESIDAD Y SOBREPESO EN LOS NIÑOS. ASIMISMO, AÑADIERON QUE LOS DESAYUNOS ESCOLARES DEL DIF TIENEN "UNA ALTA DENSIDAD DE CALORÍAS" Y NO RESPONDEN A LAS NECESIDADES ALIMENTICIAS, QUE LA EDUCACIÓN FÍSICA EN LAS ESCUELAS ES DEFICIENTE.

EN TORNO AL TEMA, SONIA HERNÁNDEZ HABLÓ DE LOS RESULTADOS DE UN ESTUDIO SOBRE HÁBITOS ALIMENTICIOS Y ACTIVIDAD FÍSICA EN LAS ESCUELAS, DONDE SUBRAYÓ QUE LAS AUTORIDADES EDUCATIVAS CARECEN DE CONTROL SOBRE EL COMERCIO INFORMAL QUE SE INSTALA AFUERA DE LOS COLEGIOS, Y QUE REGULARMENTE VENDEN ALIMENTOS "CHATARRA". INDICÓ QUE EN LAS COOPERATIVAS ESCOLARES NO HAY DISPONIBILIDAD DE ALIMENTOS RECOMENDABLES, COMO FRUTAS Y VERDURAS, NI SIQUIERA AGUA PARA EL CONSUMO DE MENORES.

POR SU PARTE, BEATRIZ BOULLOSA COMENTÓ SOBRE LA ACTIVIDAD FÍSICA EN UN MUNDO ELECTRÓNICO, DONDE LA OBESIDAD ESTÁ VINCULADA AL SEDENTARISMO, PRODUCTO DEL ESQUEMA DE LAS CONDICIONES DE LA VIDA URBANA. POR EJEMPLO, EN LA POBLACIÓN MEXICANA SE ESTIMA QUE POR CADA HORA QUE SE VE LA TV SE INCREMENTA 12 POR CIENTO EL RIESGO DE OBESIDAD EN LOS NIÑOS DE NUEVE A 16 AÑOS. EN TANTO, EULALIA GARRIDO PRESENTÓ ALGUNOS AVANCES DEL PROGRAMA *PREVENIMSS*, QUE "CUANDO MENOS HA DETENIDO EL AVANCE" QUE TENÍA EL SOBREPESO Y OBESIDAD EN ADOLESCENTES. **(PÁG. 39)**

*** INSTALAN COMITÉ INTERNACIONAL SOBRE CUMBRE DE LA JUVENTUD**

LA CRÓNICA: PRISCILA VERA HERNÁNDEZ, DIRECTORA DEL INSTITUTO MEXICANO DE LA JUVENTUD, SEÑALÓ QUE EXISTE UN MARCADO DESENCANTO Y DESINTERÉS DE LOS JÓVENES HACIA LOS LEGISLADORES. DESPUÉS DE INSTALAR EL COMITÉ INTERNACIONAL DE LA CONFERENCIA MUNDIAL DE JUVENTUD, DIJO QUE, MÁS QUE SER APÁTICOS, LOS JÓVENES NO ESTÁN PARTICIPANDO EN LAS ESTRUCTURAS FORMALES NI INSTITUCIONALES DE GOBIERNO, PERO SÍ ESTÁN ACTIVOS DESDE LA SOCIEDAD CIVIL.

DESTACÓ QUE UN RECIENTE ESTUDIO SOBRE LAS EXPECTATIVAS LEGISLATIVAS DE LOS JÓVENES REVELÓ QUE TIENEN LA PERCEPCIÓN DE QUE LOS DIPUTADOS "SON UNOS FLOJOS QUE SE LA PASAN DURMIENDO O PELEANDO". ADEMÁS, ADVIRTIÓ QUE SI LA CÁMARA DE DIPUTADOS CONTINÚA EN LA MISMA DINÁMICA, LOS JÓVENES "NO VAN A CAMBIAR LA PERCEPCIÓN QUE TIENEN DE SUS LEGISLADORES". POR OTRA PARTE, AFIRMÓ QUE UNO DE LOS OBJETIVOS DEL COMITÉ ES DAR VISIBILIDAD A LOS JÓVENES EN LA AGENDA INTERNACIONAL DE DESARROLLO.

VERA HERNÁNDEZ APUNTÓ QUE EN LOS ÚLTIMOS DIEZ AÑOS LA POBLACIÓN JUVENIL SE HA INCREMENTADO DE MANERA SIGNIFICATIVA, LO QUE HA GENERADO UN AUMENTO EN LA BRECHA EDUCATIVA, LA MORTALIDAD MATERNA, LOS EMBARAZOS EN ADOLESCENTES Y EL AUMENTO EN LOS CONTAGIOS DEL VIH SIDA. POR ELLO, INDICÓ QUE ES NECESARIO CONSTRUIR UN GRAN MOVIMIENTO A FAVOR DE LA JUVENTUD, QUE SUME VOLUNTADES, RECOGIENDO IDEAS, PROPUESTAS Y COMPROMISOS DE JÓVENES, GOBIERNOS Y ACTORES SOCIALES RELEVANTES. **(PP Y 7)**

*** HUELGA EN LA UNIVERSIDAD AUTÓNOMA DE ZACATECAS**

EL SOL DE MÉXICO: MILES DE ALUMNOS DE LA UNIVERSIDAD AUTÓNOMA DE ZACATECAS SE QUEDARON SIN CLASES DEBIDO A LA HUELGA, DE 12 HORAS, REALIZADA POR EL SINDICATO DE TRABAJADORES DE ESTA UNIVERSIDAD. SIN EMBARGO, EXISTE LA POSIBILIDAD DE QUE LA PRÓXIMA SEMANA SE IMPLEMENTE DE NUEVA CUENTA OTRO PARO DE LABORES.

EL LÍDER DEL GREMIO, RUBÉN TREJO RODRÍGUEZ, DIJO QUE FUE POR LA DESTITUCIÓN DE SEIS TRABAJADORES INJUSTAMENTE Y DIJO QUE LA RELACIÓN CON LA RECTORÍA "YA NO ES TAN BUENA", PORQUE EL SINDICATO NUNCA HABÍA REALIZADO UNA HUELGA DE ESTE TIPO A CAUSA DE DESPIDOS INJUSTIFICADOS. ADEMÁS DE LAS DESTITUCIONES, INFORMÓ QUE A OTROS TRES SINDICALIZADOS LES FUE DISMINUIDO SU SALARIO DE MANERA UNILATERAL. **(PÁG. 6-REPÚBLICA)**

INFORMACIÓN GENERAL

* EL PRESIDENTE DA A CONOCER PROPUESTA PARA MINISTROS

EL UNIVERSAL: EL PRESIDENTE FELIPE CALDERÓN PROPUSO UNA TERNA DE ACADÉMICOS Y OTRA DE MAGISTRADOS DE CARRERA PARA QUE EL SENADO ELIJA DE ENTRE ELLOS A QUIENES RELEVARÁN A LOS MINISTROS DE LA SUPREMA CORTE DE JUSTICIA DE LA NACIÓN, MARIANO AZUELA GÜITRÓN Y GENARO GÓNGORA PIMENTEL. EN REMPLAZO DE GÓNGORA PIMENTEL, IMPULSO DE IDEAS LIBERARLES Y GARANTISTAS, EL EJECUTIVO PROPUSO A LOS ACADÉMICOS DEL INSTITUTO DE INVESTIGACIONES JURÍDICAS DE LA UNAM, JORGE ADAME GODDARD Y EDUARDO FERRER MACGREGOR, Y AL PROFESOR DE LA ESCUELA LIBRE DE DERECHO, ARTURO ZALDÍVAR LELO DE LARREA.

PARA RELEVAR A MARIANO AZUELA, PARTE DEL ALA CONSERVADORA DE LA CORTE, CALDERÓN PROPUSO A TRES INTEGRANTES DEL PODER JUDICIAL. LA LISTA LA INTEGRAN EL CONSEJERO DE LA JUDICATURA Y MAGISTRADO LUIS MARÍA AGUILAR MORALES, LA MAGISTRADA MARÍA LUISA MARTÍNEZ DELGADILLO Y EL MAGISTRADO JORGE MARIO PARDO REBOLLEDO. LA CONSTITUCIÓN FIJA 30 DÍAS DE PLAZO PARA QUE LOS SENADORES ELIJAN A LOS NUEVOS MINISTROS. SI RECHAZA ALGUNA TERNA, CALDERÓN TENDRÁ QUE ENVIAR UNA NUEVA. EN CASO DE QUE LA SEGUNDA TERNA SEA NUEVAMENTE RECHAZADA, EL EJECUTIVO PODRÁ NOMBRAR AL MINISTRO DE ENTRE LOS CANDIDATOS QUE ENVIÓ. **(PP Y 6-A)**

* SE INCREMENTA LA POBREZA EN MÉXICO

EL UNIVERSAL: LA COMISIÓN ECONÓMICA PARA AMÉRICA LATINA Y EL CARIBE DIO A CONOCER EN SU REPORTE *PANORAMA SOCIAL DE AMÉRICA LATINA* 2009 UNA DISMINUCIÓN EN EL NÚMERO DE POBRES EN LA REGIÓN, ENTRE 2006 Y 2008, EXCEPTO EN MÉXICO. EXTERNÓ QUE EL PAÍS FUE EL ÚNICO QUE "REGISTRÓ EMPEORAMIENTO EN LA SITUACIÓN DE LA POBREZA", QUE TUVO UN INCREMENTO DE 3.1 POR CIENTO PORCENTUALES EN ESTE PERIODO.

SEGÚN LA INVESTIGACIÓN, EN 2008 LA POBREZA ALCANZÓ A 34.8 POR CIENTO DE LA POBLACIÓN, UNOS 37 MILLONES DE MEXICANOS, SUPERIOR AL 31.7 POR CIENTO DE CONNACIONALES EN SITUACIÓN DE POBREZA REGISTRADO EN 2006. EL ESTUDIO MENCIONA QUE LAS DIFERENTES DINÁMICAS DE LA POBREZA Y LA INDIGENCIA SE DERIVAN DEL INCREMENTO EN PRECIOS DE LOS ALIMENTOS, PERO AUNQUE SE ELIMINE ESE FACTOR, LA POBREZA REPUNTÓ MÁS EN MÉXICO QUE EN OTRO PAÍS DE AMÉRICA LATINA.

TAMBIÉN OTRO ORGANISMO ALUDIÓ A MÉXICO EN UN INFORME. DURANTE LA PRESENTACIÓN INFORME, LA OCDE DIJO QUE LA RECUPERACIÓN EN EL PAÍS NO SE DARÁ ANTES DE 2012, PUES EXPRESÓ CYRILLE SCHWELLNUS, ECONOMISTA DE LA OCDE QUE "EL CHOQUE NEGATIVO DE 2009 HA SIDO GRAVÍSIMO, EL PIB NO REGRESARÁ A LOS NIVELES DE PRECRISIS (SEPTIEMBRE DE 2008), ANTES DE 2012". EL ORGANISMO PRONOSTICÓ QUE MÉXICO CERRARÁ EL AÑO CON UNA CONTRACCIÓN DE 8 POR CIENTO, POR LA CRISIS ECONÓMICA. PARA 2010 PREVIÓ QUE LA ECONOMÍA MEXICANA CRECERÁ 2.7% Y PARA 2011 ALCANZARÍA UNA EXPANSIÓN DE 4 POR CIENTO. (OCHO COLUMNAS Y 1-CARTERA)

SEP
SECRETARÍA DE EDUCACIÓN PÚBLICA

SE MANTIENEN SIN CAMBIO EL CALENDARIO ESCOLAR Y LAS MEDIDAS PREVENTIVAS ANTE LA INFLUENZA A (H1N1)

20 Noviembre 2009

En coordinación con la Secretaría de Salud, la SEP mantiene un estricto seguimiento de la presencia de casos de la enfermedad en planteles escolares.

Conforme al Calendario Escolar, el periodo vacacional inicia el martes 22 de diciembre, para regresar a clases el jueves 7 de enero de 2010.

Durante las últimas semanas se ha presentado en nuestro país una tendencia a la baja respecto a los casos de influenza A (H1N1), lo cual se refleja tanto en el número de casos a nivel nacional, como en las tasas de hospitalización; estas últimas presentan una disminución a partir de su pico más alto.

En coordinación con la Secretaria de Salud, la Secretaria de Educación Pública mantiene un estricto seguimiento de la presencia de casos de la enfermedad en planteles escolares y está atenta del seguimiento que las autoridades de Educación y de Salud estatales den a los "Lineamientos para Prevenir y Mitigar los efectos de la Influenza A (H1N1) en el Sector Educativo. Guía Estratégica".

Si bien es cierto que al inicio de la epidemia las medidas de prevención adoptadas se realizaron de manera generalizada, por desconocer las propiedades del virus y su comportamiento; actualmente no son necesarias las acciones masivas dirigidas a mitigar y controlar esta enfermedad, sino que éstas deben realizarse de manera focalizada y en observancia a los mencionados Lineamientos.

SEP
SECRETARÍA DE EDUCACIÓN PÚBLICA

Este documento es público y puede ser consultado en el portal de internet www.sep.gob.mx.

Por el alto significado social que tiene la escuela, donde conviven millones de niños y jóvenes, y por el papel que desempeñan como transmisores o contenedores de la Influenza, las secretarías de Educación Pública y de Salud se mantienen atentas a eventuales brotes de contagio del virus y, por consiguiente, a la observancia de los procedimientos de contención del contagio tal y como están descritos en los Lineamientos.

Cabe resaltar que la Guía Estratégica establece el cierre focalizado de escuelas en localidades específicas, dependiendo del nivel de alerta en que se encuentre y de la determinación que tome la autoridad de Salud competente.

Para el caso específico de las escuelas, el procedimiento de eventual suspensión de clases debe acreditarse luego de que se hayan confirmado 2 casos clínicamente diagnosticados dentro de un mismo salón de clases, en una semana, por lo que la suspensión se aplicaría sólo a ese grupo.

Para el cierre de una escuela, deberá acreditarse que tras el cierre de un salón, en otro grupo también se presentaran 2 casos clínicamente diagnosticados en la misma semana, como lo explican los lineamientos.

Por tanto, el cierre masivo o generalizado de planteles educativos no se prevé por el momento.

Las secretarías de Educación Pública y de Salud reiteran a las autoridades locales educativas y sanitarias, así como a los planteles educativos tanto públicos como privados, que el Calendario Escolar 2009-2010 no ha sido modificado y que se mantiene la garantía de impartir 200 días efectivos de clases, además de la decisión de iniciar vacaciones decembrinas el próximo martes 22 de diciembre y reanudar clases en todo el país el jueves 7 de enero de 2010.

SEP
SECRETARÍA DE EDUCACIÓN PÚBLICA

El gobierno federal exhorta a la población en general a no bajar la guardia ni relajar las medidas de promoción de la salud y prevención de enfermedades, como el virus de la Influenza A (H1N1).

Para cuidarse de la influenza, hay que mantener hábitos de higiene como:

- ✓ LAVADO FRECUENTE DE MANOS CON AGUA Y JABÓN.
- ✓ CUBRIRSE LA BOCA Y NARIZ CON EL ÁNGULO INTERNO DEL BRAZO AL TOSER O ESTORNUDAR, O CON UN PAÑUELO DESECHABLE QUE DEBERÁ SER TIRADO INMEDIATAMENTE A LA BASURA DENTRO DE UNA BOLSA DE PLÁSTICO ANUDADA Y LAVARSE LAS MANOS.
- ✓ NUNCA ESCUPIR EN EL SUELO. SI ES NECESARIO ESCUPIR, UTILIZAR UN PAÑUELO DESECHABLE, METERLO EN UNA BOLSA DE PLÁSTICO, ANUDARLA Y TIRARLA A LA BASURA.
- ✓ MANTENER LA HIGIENE ADECUADA DE LOS ENTORNOS (CASAS, OFICINAS, CENTROS DE REUNIÓN), VENTILARLOS Y PERMITIR LA ENTRADA DEL SOL.
- ✓ LAVAR FRECUENTEMENTE BUFANDAS, GUANTES, ABRIGOS, REBOZOS, ETCÉTERA, DE PREFERENCIA DESPUÉS DE CADA USO.
- ✓ NO TOCARSE LA CARA, SOBRE TODO LA NARIZ, BOCA Y OJOS CON LAS MANOS SUCIAS.
- ✓ QUEDARSE EN CASA CUANDO SE TIENEN PADECIMIENTOS RESPIRATORIOS Y ACUDIR AL MÉDICO SI SE PRESENTA ALGUNO DE LOS SÍNTOMAS DE LA INFLUENZA.
- ✓ ABRIGARSE Y EVITAR CAMBIOS BRUSCOS DE TEMPERATURA, CUBRIÉNDOSE LA CABEZA, EL CUELLO Y LOS PIES.
- ✓ RECONOCER DE MANERA ADECUADA LOS SIGNOS DE ALARMA PARA ACUDIR OPORTUNAMENTE AL MÉDICO.
- ✓ MANTENER LIMPIAS LAS CUBIERTAS DE COCINA Y BAÑO, MANIJAS Y BARANDALES, ASÍ COMO JUGUETES, TELÉFONOS Y OBJETOS DE USO COMÚN.
- ✓ FINALMENTE EVITAR SALUDAR DE MANO O DE BESO SI SE ESTÁ ENFERMO; EVITAR EL CONTACTO CON PERSONAS ENFERMAS; NO ACUDIR A SITIOS MUY CONCURRIDOS, NI COMPARTIR ALIMENTOS

REFORMA CORAZÓN DE MÉXICO

FECHA	SECCIÓN	PÁGINA
20/11/09	CANCHA	19

DESIGNA EL PRESIDENTE CALDERÓN A OTRO GANADOR

Dan a Gordián PND

ADRIÁN BASILIO

En un hecho inusitado, el Presidente Felipe Calderón giró instrucciones para que el deportista paralímpico Aarón Gordián también reciba hoy el Premio Nacional de Deportes (PND).

El galardón otorgado por el Gobierno Federal se instituyó en 1975 y los ganadores siempre habían sido elegidos por un jurado insaculado; jamás un Mandatario lo había otorgado directamente.

Este año el atleta sobre silla de ruedas fue candidato, pero el Jurado no lo consideró y Calderón, junto con su esposa, Margarita Zavala, decidieron dárselo con base en su currículum.

"Bernardo de la Garza (titular de Conade) me dijo que después de que el Jurado dio el resultado, sabían que estaba pendiente el premio para el deporte paralímpico, y el señor Presidente Calderón y su esposa lo decidieron. Son ellos quienes otorgan el reconocimiento, este premio al deporte paralímpico", reveló Gordián.

En 1993, el medallista paralímpico ganó el PND en equipo, por lo que no sabe si recibirá el estímulo económico de 523 mil pesos.

Además de Gordián, esta mañana en Los Pinos también recibirán el PND la monarca del orbe en clavados Paola Espinosa, el medallista de bronce mundial en caminata Éder Sánchez; el multimedallista olímpico Joaquín Capilla y el futbolista Cuauhtémoc Blanco. También lo recibirán el entrenador Rafael Alarcón y el promotor Antonio Argüelles.

REFORMA CORAZÓN DE MÉXICO

FECHA	SECCIÓN	PÁGINA
20/11/09	CANCHA	19

EL PREMIO, HOY

Cierran un ciclo

ADRIÁN BASILIO

En 2006 se suprimió el desayuno que se ofrecía en Palacio Nacional a los ganadores; en 2007, la celebración se trasladó a Los Pinos; en 2008, la ceremonia duró cinco minutos al pie del Monumento a la Revolución, y hoy la entrega del Premio Nacional de Deportes (PND) vuelve a la residencia oficial para cerrar un ciclo, aunque en un formato desconocido.

Se prevé que esta edición, después de 35 anteriores, sea la última en la que se entregue el PND a más de tres deportistas. Para 2010 se pretende otorgar a sólo un exponente por categoría (amateur, profesional y paralímpico) y en una fecha distinta al aniversario de la Revolución, como lo ha sugerido el titular de la Conade, Bernardo de la Garza.

Permitir a un ganador anterior buscarlo nuevamente y abrirlo a los profesionales fue la opción para contender por el PND desde 2004, año en el que el ex director de la Conade, Nelson Vargas, lanzó la convocatoria así.

"Cada dirigente tiene su opinión y tiene qué convencer a los Diputados. Creo que el formato que tenía ya está desgastado. Yo tenía un concepto y en ese entonces se aprobó el cambio", dijo.

REFORMA CORAZÓN DE MÉXICO

FECHA	SECCIÓN	PÁGINA
20/11/09	NACIONAL	17

Reconocen rezago en el nivel superior

REFORMA / Staff

El país demanda mayor cobertura y calidad en la educación superior, reconoció ayer el titular de la SEP, Alonso Lujambio.

"La educación superior, en particular la enfocada a la formación de científicos y técnicos, constituye sin duda alguna el motor más poderoso de México para el impulso de su desarrollo y competitividad", indicó en el marco de la inauguración del nuevo edificio de Farmacología y Fisiología de la Escuela Superior de Ciencias Biológicas del Instituto Politécnico Nacional (IPN).

"No solamente se necesita ampliar la cobertura de sistema educación superior, es imprescindible aumentar la calidad educativa, y en ese sentido, sin duda, el Politécnico Nacional ha sido vanguardia nacional", agregó.

Rosalía Torres, directora de la Escuela de Ciencias Biológicas, remarcó que son los investigadores quienes trabajan en las soluciones que el país requiere para enfrentar, por ejemplo, las crisis alimentaria y del agua.

"Para cada una de las amenazas planteadas es obvio que nuestros egresados e investigadores juegan un papel destacado en encontrar la solución que permitirán sortear esta compleja etapa del desarrollo", apuntó.

En tanto, el director del IPN, Enrique Villa, indicó que a pesar de que el presupuesto que recibirá el instituto para el próximo año no resolverá todos los problemas, contribuirá de alguna manera a seguir ampliando la cobertura y su presencia en más estados.

"Con ese presupuesto vamos a seguir avanzando, aunque no a la velocidad que pudiéramos ir si tuviéramos más recursos", comentó.

Por la tarde, durante su último informe de gestión, informó que la cobertura del IPN pasó de 79 mil alumnos, inscritos en nivel superior en el ciclo 2003-2004, a 92 mil para el período 2009-2010. En el nivel medio superior, destacó, la matrícula se elevó de 47 mil a 54 mil estudiantes. Señaló que el número de investigadores también se elevó de 322 a 727.

REFORMA CORAZÓN DE MÉXICO

FECHA	SECCIÓN	PÁGINA
20/11/09	CIUDAD	1

Prolongan huelga en el Bachilleres

Mirtha Hernández

Las autoridades del Colegio de Bachilleres y el Sindicato Independiente de Trabajadores tienen 11 días más pára dialogar y encontrar una salida a la huelga que ayer cumplió un mes.

Y es que la Junta Federal de Conciliación y Arbitraje determinó aplazar hasta el 1 de diciembre la audiencia en la cual se resolverá si la huelga —por presuntas violaciones al Contrato Colectivo de Trabajo— es legal o no.

El secretario del gremio, Romualdo Escudero, pidió que estos días se utilicen realmente para negociar y que el Colegio haga una verdadera propuesta de solución al conflicto, por el cual cerca de 120 mil alumnos están sin clases.

"El Colegio de Bachilleres aceptó diferir la audiencia y lo vemos como un buen signo, que se abra un espacio más de diálogo, pero queremos que efectivamente este nuevo margen de tiempo se ocupe para dialogar", exhortó.

Las negociaciones están atoradas porque los trabajadores demandan la aplicación de 112 millones de pesos en un programa de renivelación salarial y afirman que las autoridades proponen que en éste se incluya la conversión de diversos puestos.

En los puestos contemplados se considera a trabajadores de confianza, mientras que otros que son del interés del sindicato no son tomados en cuenta, agregó.

La SEP afirma que el esquema de aplicación propuesto por el sindicato no es viable con el Decreto de Presupuesto 2009, mediante el cual se otorgaron los 112 millones de pesos.

El Secretario de Educación Pública, Alonso Lujambio, afirmó que su dependencia está en el ánimo de llegar a un acuerdo, pero nunca a costa de violentar el Decreto de Egresos.

REFORMA CORAZÓN DE MÉXICO

FECHA	SECCIÓN	PÁGINA
20/11/09	NACIONAL	17

Presentan conclusiones sobre derechos de niños

Piden a FCH apoyar educación especial

› Dice el Presidente que desconocía falta de escuelas para sordos

Silvia Garduño

Teresa Hezguerra tenía previsto hablar sobre las carencias educativas para los niños sordos una vez que le dieran la palabra en Los Pinos.

Sorda de nacimiento e hija de sordos, la adolescente de 14 años, que estudia sexto de primaria en la Escuela de Educación Especial Audición y Lenguaje Licenciado Benito Juárez García, en Morelia, subió al estrado luego de que la representante de UNICEF en México, Susana Sottoli, tuviera su intervención durante la presentación de las conclusiones de las Mesas Regionales en Materia de Derechos de Niñas, Niños y Adolescentes, organizadas por el DIF nacional.

En presencia del Presidente Felipe Calderón y su esposa, Margarita Zavala, el moderador dio la palabra a Teresa, quien participó en una de las mesas regionales.

Vestida con uniforme escolar azul marino, Teresa se puso de pie, y fue hasta que comenzó a hacer uso del lenguaje de señas que la audiencia se percató de su sordera.

En lugar de interpretar sus señas, el joven que auxiliaba a Teresa se adelantó en la lectura del. Entonces las manos de Teresa dejaron de moverse.

La directora del DIF nacional, Cecilia Landerreche, pidió al joven no leer, sino interpretar lo que la niña decía. Pero Teresa optó por dar las gracias y no continuar con su mensaje.

En su intervención, el Presidente Felipe Calderón retomó las palabras que Teresa no alcanzó a transmitir.

"Una de las cosas que ella enfatizaba, y está en el documento que ella me ha proporcionado y leyó, es precisamente el derecho que tienen los niños a la educación.

"Ella se refiere específicamente a educación especial. Ella me hace saber que no hay escuelas más allá de la primaria que proporcionen educación especial, lo cual constituye una vejación de la cual, además, no tenía yo conocimiento", dijo.

Teresa estudia en la única institución pública para sordos en todo Michoacán, una de las pocas que existen en México. La política educativa para menores con discapacidad canaliza a los niños sordos a los Centros de Atención Múltiple, donde asisten pequeños con todo tipo de discapacidades.

Según su maestra, Elizabeth Vega Mora, los grupos son de entre 11 y 13 niños, los profesores son especialistas en audición y lenguaje y en ocasiones la atención es personalizada.

Sin embargo, por lo general, cuando los niños se gradúan, no continúan con la educación secundaria, pues no hay intérpretes en las escuelas. A los que les va bien trabajan en empleos como carpintería e intendencia. La mayoría terminan siendo vendedores ambulantes.

Teresa concluirá su ciclo escolar en 2010 y no sabe qué futuro le espera. Como muchos sordos, ella esperaría que se crearan escuelas especializadas para estudiantes sordos.

Según la Secretaría de Educación Pública, a través de las Unidades de Servicio y Apoyo a la Educación Regular (USAER) y en los Centros de Atención Múltiple se atiende a 20 mil 592 estudiantes sordos, pero en las escuelas regulares se carece de personal que conozca la lengua de señas y brinde terapia de lenguaje.

REFORMA CORAZÓN DE MÉXICO

FECHA	SECCIÓN	PÁGINA
20/11/09	NACIONAL	17

Defiende Calderón el gasto corriente

Mayolo López

El Presidente Felipe Calderón defendió ayer el gasto corriente que, sostuvo, contiene diversas partidas que son importantes.

En la residencia oficial de Los Pinos, el Mandatario puso como ejemplo la partida destinada a los grupos vulnerables, que pasó de 2 mil 200 millones a 2 mil 700 millones para el próximo año.

"Quiero agradecer a la Cámara de Diputados, a los legisladores, que aunque por las disposiciones de austeridad, de recorte y los cortes que se hacen en gasto operativo y gasto corriente, todo mundo insiste en que el gasto corriente tiene que eliminarse.

"Pero a la hora en que uno examina algunos gastos que son gasto corriente entiende la importancia de esas partidas", planteó durante una ceremonia en la que le fueron presentadas conclusiones en materia de derechos infantiles.

"Había una situación muy delicada del presupuesto en materia de grupos vulnerables; a mí lo que me informan es que el presupuesto para grupos vulnerables y personas con discapacidad, que incluye programas tanto del DIF como de la Secretaría de Salud, pasó de 2 mil 200 millones a 2 mil 700 millones para el año 2010, es decir, aumentó 17 por ciento en términos nominales.

"Habrá que revisar todavía las cifras y también la letra chiquita del Presupuesto, que es algo, una especialidad mundial. Pero bueno, me alegra, estaba preocupado por esta circunstancia y me han confirmado este dato", agregó Calderón.

Acompañado por su esposa, Margarita Zavala, el Presidente dijo ante varias decenas de niños y estudiosos del maltrato infantil, que es necesario velar por los derechos de los menores.

"Todos los niños tienen derechos. Tienen derecho a una vida libre de violencia, sin drogas, sin adicciones que los esclavicen. Y, por ello, hemos trabajado fuertemente en esta materia, en la materia de seguridad", sostuvo.

REFORMA CORAZÓN DE MÉXICO

FECHA	SECCIÓN	PÁGINA
20/11/09	NACIONAL	23

Inicia actos sin sede Casa América Latina

> El encargado de Bi100, Enrique Márquez, presentó programa de actividades 2010

Erika P. Bucio y Dora Luz Haw

A u un año del anuncio de su creación por el gobierno capitalino, la Casa de América Latina, cuyo patronato preside el escritor Carlos Fuentes, todavía no tiene sede ni presupuesto pero esto no impedirá que en febrero inicie actividades con el foro "Presente y futuro de Iberoamérica", informó ayer el coordinador de la Comisión Bi100, Enrique Márquez.

"De nada serviría tener un edificiote y 70 millones de pesos si no tienes una idea, el primer trabajo es definir la vocación de la casa: será un espacio de debate", aseguró el historiador, tras presentar su programa para 2010.

Enrique Iglesias, titular de la Secretaría General Iberoamericana (Segib), quien junto con Gabriel García Márquez y Nadine Gordimer, y Tomás Eloy Martínez integran el patronato, lamentó la falta de una sede.

"No estaba informado. Es una pena. Sin embargo, es un gran proyecto en el que tenemos mucha esperanza y simpatía", comentó a REFORMA en su visita a México hace semanas.

La Segib junto con la UNAM, El Colegio de México y el CIDE participan en la organización del foro en el que académicos de la región discutirán temas como la pobreza y la violencia.

Tampoco el gobierno capitalino ha podido encontrarle un espacio al Paseo Ixca Cienfuegos, diseñado por Vicente Rojo para celebrar los 80 años de Fuentes.

"Los presupuestos no nos han dejado caminar como quisiéramos (...) De momento sí (está parado), no estamos trabajando en ello", aceptó Isaac Masri.

Entre los 60 proyectos presentados por Márquez, figura la coproducción con TV UNAM de la serie "50 propuestas para cambiar a México", para festejar el centenario de la universidad.

Con el programa "De Aguascalientes a Zacatecas, la Ciudad de México en..." se rendirá homenaje a la historia de los estados. También se prepara "Centro Histórico 2010" con iniciativas ciudadanas para la conmemoración. Al pintor Manuel Felguérez se le comisionó el diseño de la Medalla 1808. El jefe de gobierno Marcelo Ebrard entregará hoy la presea a los historiadores John Womack y Eric van Young.

Desfilan mil caballos

Carros alegóricos y una columna de mil caballos desfilarán este sábado a partir de las 10:00 horas del Zócalo capitalino a la Puerta de los Leones del Bosque de Chapultepec, para conmemorar el 99 aniversario de la Revolución Mexicana. Habrá escenarios en la Alameda Central, las glorietas de Colón, el Ángel, la Diana y Puerta de los Leones.

Debido a los preparativos, se canceló la última función del espectáculo "México en el Corazón" en el Zócalo. El desfile es organizado por la comisión para las conmemoraciones del 2010 del gobierno federal.

REFORMA CORAZÓN DE MÉXICO

FECHA	SECCIÓN	PÁGINA
20/11/09	NACIONAL	2

PRIMERA NOTICIA

LOS PINOS. Teresa, de 14 años y sorda de nacimiento, planteó ayer en la residencia oficial diversas carencias educativas que enfrentan los menores discapacitados.

"Ella me hace saber que no hay escuelas más allá de la primaria que proporcionen educación especial, lo cual constituye una vejación, de la cual, además, no tenía yo conocimiento", indicó el Presidente Felipe Calderón.

PÁGINA 17

REFORMA CORAZÓN DE MÉXICO

FECHA	SECCIÓN	PÁGINA
20/11/09	NACIONAL	8

ENCUESTA REFORMA: CORRUPTÓMETRO

Ven mayor corrupción en Gobierno

Percibe ciudadanía a los políticos como los más corruptos, por arriba de los agentes de tránsito, los policías y los líderes sindicales, , según revela una encuesta de Grupo Reforma.

ÍNDICE DE CORRUPCIÓN

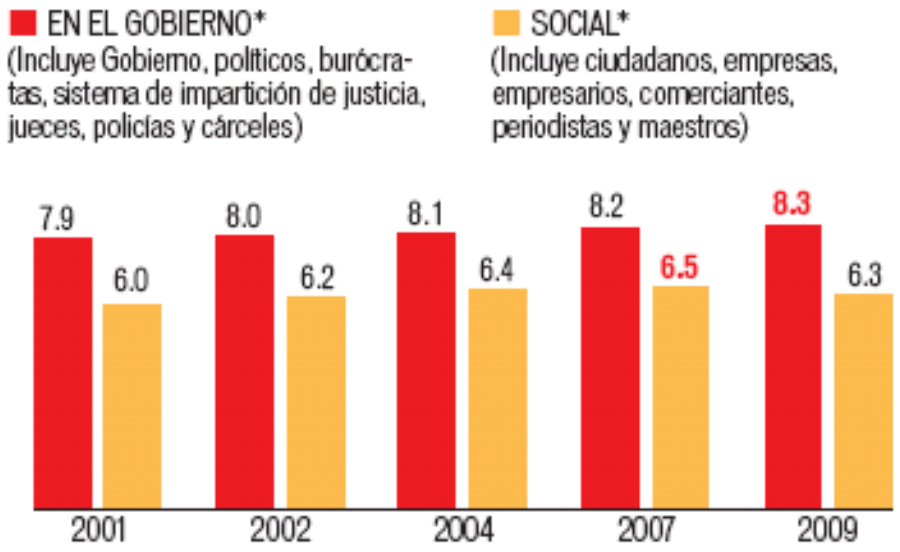

*Promedios en escala de 1 a 10, donde el 1 es menos corrupto y el 10 es más corrupto.

› En el último año, ¿cree usted que la corrupción en México ha aumentado o ha disminuido?*

	2001	2002	2004	2007	2009
Ha aumentado mucho/algo	45%	48%	70%	62%	73%
Ha disminuido mucho/algo	31	29	14	19	16
Sigue igual	23	22	15	18	11

* No se muestra el porcentaje "No sabe"

REFORMA CORAZÓN DE MÉXICO

FECHA	SECCIÓN	PÁGINA
20/11/09	NACIONAL	8

ÁMBITO PÚBLICO

	2001	2002	2004	2007	2009	Var**
El Gobierno	80%	82%	88%	89%	90%	1▲
Las cárceles	78	80	83	83	86	3▲
Los partidos políticos	np	np	np	np	86	--
Las campañas electorales	np	np	77	76	82	6▲
El sistema de impartición de justicia	69	71	79	79	80	1▲
Los sindicatos	68	71	74	75	79	4▲

REFORMA CORAZÓN DE MÉXICO

FECHA	SECCIÓN	PÁGINA
20/11/09	NACIONAL	8

› En una escala de 0 al 10, donde 0 significa "nada corrupto" y 10 "muy corrupto", en general, ¿cómo calificaría a...?

(Muy corrupto: valores 7 al 10)

	2001	2002	2004	2007	2009	Var**
Los políticos	81%	82%	85%	86%	87%	1▲
Los agentes de tránsito	np	np	np	np	81	--
Los policías	80	79	82	78	80	2▲
Los líderes sindicales	69	71	74	76	79	3▲
Los jueces	68	69	73	73	71	2▼
Los abogados	np	np	np	np	69	--
Los burócratas	60	62	64	62	65	3▲
Los empresarios	50	55	61	62	59	3▼
Los ciudadanos	np	np	np	np	48	--
Los comerciantes	42	46	50	52	48	4▼
Los sacerdotes	np	28	38	38	40	2▲
Los periodistas	33	37	39	38	39	1▲
Los maestros	28	34	35	37	37	0
Los médicos	np	np	np	30	35	5▲

REFORMA CORAZÓN DE MÉXICO

FECHA	SECCIÓN	PÁGINA
20/11/09	NACIONAL	9

Advierte Lujambio desánimo panista

Érika Hernández

Alonso Lujambio, titular de la SEP, aseguró que se encuentra preocupado por el desánimo que muestran los panistas tras su derrota en la elección pasada.

En su intervención como orador principal en la reunión Sinergia, que pretende acercar al partido con los servidores públicos militantes, Lujambio pidió asumir una actitud más activa para reposicionar al partido rumbo a las elecciones de 2012.

Aseguró que los panistas tienen que reconocer que la inexperiencia y la falta de profesionalización los llevó a perder posiciones, principalmente en municipios importantes.

Sin embargo, justificó, también se debe entender que este Gobierno, como ningún otro, ha gobernando en condiciones muy complejas, además de que nadie ha estado sometido, como el Presidente Felipe Calderón a un escrutinio y critica tan severa.

Lo cual se une a que el Gobierno federal y las gubernaturas han estado acotados por mayorías en los congresos.

"Nos dolió enormemente como pocas cosas nos pueden doler a los panistas, haber perdido tantos municipios porque nuestra vocación profesionalista nos llevó dolorosamente a la derrota.

"Acción Nacional ha estado gobernando bajo las condiciones más complejas que puede vivir un Gobierno democrático, hagámonos cargo de eso, de la dificultad de ejercer el poder en condiciones como las que hoy vivimos, y es, en todo caso, que el gran reto de nuestra generación es asumir como panistas un ejercicio eficaz del poder democrático", dijo.

Incluyó en los logros panistas crear instrumentos de transparencia, pese a que actualmente los "amigos en los estados" están boicoteado las medidas y han provocado que la rendición de cuentas no llegue a buen fin.

Más tarde, al cuestionarle si aspira a ser candidato del PAN a la Presidencia, respondió que por el momento ese no es el tema.

REFORMA CORAZÓN DE MÉXICO

FECHA	SECCIÓN	PÁGINA
20/11/09	CIUDAD	5

Hiere a amigo en clase

Arturo Sierra

Una discusión entre dos alumnos de secundaria, por saber quién era más inteligente, desencadenó una pelea y la lesión de uno de ellos con un bisturí.

Los primeros informes de la Procuraduría de Justicia indican que Alexis y Aarón —ambos de 12 años de edad— discutieron durante su clase de biología mientras realizaban una disección.

De la discusión verbal pasaron a la riña y Aarón lesionó a Alexis en el abdomen.

Al ver que su compañero sangraba le obligó a que anotara en una hoja de su cuaderno que había sido un accidente.

El menor fue trasladado a la clínica Santa Rosa, en la Colonia Agrícola Pantitlán.

Minutos después del accidente personal de la Secundaria Diurna 58, ubicada en la Colonia Viaducto Piedad, Delegación Iztacalco, se comunicó al domicilio del niño lesionado.

Ahí contactaron a una tía de Alexis y le informaron que tenía que presentarse al nosocomio.

En lugar le comunicaron que debido a la lesión debían realizarle una intervención quirúrgica y fue entonces que Alexis le comentó a su tía lo que en realidad ocurrió.

Albano Nart

> En la Secundaria 58 se suscitó la pelea entre dos estudiantes.

La mujer se presentó a la PGJDF donde se inició la averiguación previa IZT-3/2720/09-11, por el delito de lesiones.

Ayer, Aarón fue presentado en la Fiscalía del Menor donde se determinará su situación jurídica.

En la PGJDF indicaron que cada semana se reciben un promedio de cinco denuncias por lesiones en las que se ven involucrados menores de edad luego de riñas o otros delitos.

El Sol de México

FECHA	SECCIÓN	PÁGINA
20/11/09	DEPORTES	2

HOY, EN LOS PINOS

Calderón entrega el PND

El presidente Felipe Calderón Hinojosa hará entrega a Paola Espinosa, Joaquín Capilla y a Antonio Argüelles, entre otros, el Premio Nacional del Deporte 2009, ceremonia que tendrá lugar en la residencia oficial de Los Pinos.

Además de Espinosa y Capilla será galardonado Éder Sánchez, los tres en la categoría de deportistas no profesionales.

En la categoría de deporte profesional, el futbolista Cuauhtémoc Blanco; como entrenador, Rafael Alarcón Menchaca. Cabe señalar que por decreto presidencial, el PND se le otorgó al paralímpico Aarón Gordián.

Gordián, cuarto lugar en los Juegos Olímpicos de Beijing 2008, y primer lugar en el Maratón de Los Ángeles en mayo de este año, se suma a la lista de los premiados, después de haber quedado el de los paralímpicos desierto, donde también estaba la nadadora paralímpica Neli Miranda, quien se adjudicó el oro en los Juegos de Beijing.

Aarón fue invitado por la Presidencia de la República, y hoy acompañará a los otros acreedores a dicha distinción.

El paralímpico fue campeón mundial en Edmonton, 2001; segundo lugar en el Maratón de Nueva York, 2006; primer lugar en el Medio Maratón de Guadalajara 2007; y medalla de plata en los Juegos Paralímpicos de Atenas 2004.

El Sol de México

FECHA	SECCIÓN	PÁGINA
20/11/09	REPÚBLICA	1-5

Lujambio: se avanzará en la Prueba ENLACE

Reconoce titular de la SEP necesidad de una reforma educativa, durante su gira de trabajo por Jalisco

EL OCCIDENTAL

POR VÍCTOR MANUEL CHÁVEZ

GUADALAJARA, Jal. (OEM-Informex).- El secretario de Educación Pública Federal, Alonso Lujambio Irazábal, reiteró, a su paso por Jalisco, la situación grave por la que pasa el sistema de educación en México y de la necesidad de una reforma educativa, de la que dio a conocer más detalles y avances. Anunció, de igual forma, que la Prueba ENLACE, sus resultados –que han dado un diagnóstico preciso sobre la educación en México-, y su ampliación a todos los grados, continuarán.

Reconoció que hubo voces para que la Prueba ENLACE, practicada por primera ocasión en el gobierno de Vicente Fox y cuyos datos se mantuvieron en sigilo, permaneciera en sus resultados en archivos, pero finalmente el Gobierno del presidente Felipe Calderón decidió darla a conocer y a hacerla rutinaria, ampliarla y darla a conocer año con año: "y ¿qué es lo que produce esto?, un contexto de exigencia enorme en la Secretaria de Educación Pública".

"No podemos taparle el ojo al macho, tenemos que hacerles evidente a todos cuál es el problema, para que se genere el acicate social y la presión, para que nosotros nos movamos", añadió.

Reconoció que la transparencia en la prueba "está generando ciertamente una especie de sensación en la sociedad de que estamos en una crisis brutal en el sistema educativo" y se dijo dispuesto a enfrentarla.

Habló entonces de los retos escolares que enfrenta el país, así como de las soluciones para mitigar los problemas detectados en el Sistema Educativo Nacional, conformado por más de 34 millones de alumnos de todos los niveles.

El Sol de México

FECHA	SECCIÓN	PÁGINA
20/11/09	REPÚBLICA	1-5

Aseguró que se trabaja para mejorar en dos temas esenciales: La calidad educativa en las aulas y el incremento de la cobertura matricular en todos los niveles escolares.

Lujambio explicó la importancia que representa para el País el tema de la calidad en la preparación académica de los jóvenes que cursan su educación básica, media superior y superior, ya que dijo, de ello depende la competitividad, el desarrollo e incluso el aspecto financiero de una nación.

"Y otro tema, el de la vinculación con el sector productivo, que es quizá un problema, sí grave en educación media superior, pero especialmente en educación superior, es si tenemos sistemas, un sistema universitario que no está vinculado al sector productivo y creo que es uno de los grandes problemas que tenemos que enfrentar en México", sostuvo.

Dio a reconocer que una vez que se sabe la información, es necesaria y urgente una reforma educativa.

FOTO: EL OCCIDENTAL / OEM-INFORMEX

>> ALONSO LUJAMBIO, titular de la Secretaría de Educación Pública, reconoció, en Guadalajara, que los resultados de la Prueba ENLACE están evidenciando una crisis brutal en el sistema educativo, pero, dijo, está dispuesto a enfrentar esta situación.

El Sol de México

FECHA	SECCIÓN	PÁGINA
20/11/09	REPÚBLICA	6

Se quedan sin clases en Zacatecas por paro laboral

El Sol de Zacatecas

POR RAÚL GARCÍA

ZACATECAS, Zac. (OEM-Informex).- Miles de alumnos de la Universidad Autónoma de Zacatecas (UAZ) se quedaron sin clases debido a una huelga realizada por el Sindicato de Trabajadores de la UAZ (Stuaz). Para su líder, Rubén Trejo Rodríguez, la relación con la rectoría "ya no es tan buena".

En entrevista, expresó que debido a que seis trabajadores fueron destituidos injustamente, fue que se tomó la decisión de colocar las banderas rojinegras y se negó el acceso a las instalaciones de todas las unidades académicas y de la rectoría.

El bloqueo inició en punto de las siete de la mañana y concluyó a las siete de la noche, sin embargo existe la posibilidad de que la próxima semana se implemente de nueva cuenta esta medida de presión, en caso de no alcanzar los resultados esperados.

Al respecto comentó: "nosotros creíamos que la relación con la rectoría era buena, pero parece ser que no".

Trejo Rodríguez explicó que el Stuaz nunca había realizado una huelga de este tipo a causa de despidos injustificados.

Además de las destituciones, informó que a otros tres sindicalizados les fue disminuido su salario de una manera unilateral.

Sobre este abuso a algunos de los trabajadores del departamento de infraestructura, escuela de ingeniería y del Centro de Educación y Cuidado Infantil de la UAZ (CecIuaz), el secretario sindical dijo: "eso no es válido".

El Sol de México

FECHA	SECCIÓN	PÁGINA
20/11/09	REPÚBLICA	7

HIDALGO

ENTREGAN APOYOS AL SECTOR MAGISTERIAL

El Sol de Hidalgo

POR JOSÉ LUIS RICO

PACHUCA, Hgo. (OEM-Informex).- En los últimos 48 meses se han realizado cuatro mil obras públicas en materia educativa, entre nuevas construcciones y rehabilitaciones, informó el secretario de Gobierno, Gerardo González Espínola, quien, a nombre del gobernador Miguel Osorio, entregó al magisterio hidalguense parque vehicular para jefes de sector y el terreno pachuqueño donde se construirá la Escuela Normal Superior Pública de la entidad.

En la ceremonia, la secretaria general del Sindicato Nacional de Trabajadores de la Educación, Mirna García López, expresó su beneplácito por la sensibilidad del gobernador de procurar la mejora educativa y la superación a la que tienen derecho los profesores.

El Sol de México

FECHA	SECCIÓN	PÁGINA
20/11/09	REPÚBLICA	3

Entregan reconocimientos a alumnos destacados en Zacatecas

El Sol de Zacatecas

POR RAÚL GARCÍA

ZACATECAS Zac. (OEM-Informex).- Tras reconocer a los alumnos, profesores y planteles más destacados en la prueba Enlace 2009, la gobernadora Amalia García Medina declaró que en la actualidad la riqueza del mundo depende del conocimiento y la educación.

En la entrega de reconocimientos, se enfatizó que en el presente año la entidad subió del lugar 17 al 11 de mejores resultados a nivel nacional.

Expresó que la crisis económica actual, la educación y el conocimiento hacen crecer la economía y desarrollo de los países. Entonces hizo referencia a países que han alcanzado un gran desarrollo, como es el caso de China, donde gracias su competitividad educativa, su economía ha crecido hasta en un 8 por ciento.

El Sol de México

FECHA	SECCIÓN	PÁGINA
20/11/09	CIUDAD	5

Descartan modificaciones al calendario escolar en Edomex

POR GERARDO CAMPOS

TOLUCA, Méx.- A pesar de las expectativas de estudiantes, padres de familia y de los propios maestros en el Estado de México, no se modificará el horario ni el calendario de clases en invierno; porque se cumplirán a cabalidad los 200 días de clases como lo marca la ley, según señaló el secretario de Educación mexiquense Alberto Curi Naime.

A pregunta expresa el funcionario mexiquense destacó "no, no hay ninguna indicación al respecto, lo del calendario habrá de respetarse en los términos en los que se ha establecido por supuesto siempre estaremos pendientes de que en estos tiempos fríos las medidas preventivas de las enfermedades respiratorias se apliquen en cada una de las instituciones educativas, pero no tenemos ninguna instrucción, ni hemos girado ninguna instrucción para modificar el calendario escolar".

Al referirse a un posible cambio en el horario para permitir que los niños entren un poco más tarde y evitar enfermedades respiratorias, Curi Naime enfatizó que se tiene una comunicación directa con la Secretaría de Salud, monitoreando el comportamiento de las enfermedades, y de momento no se tiene previsto ningún cambio. **(Colaborador)**

El Sol de México

FECHA	SECCIÓN	PÁGINA
20/11/09		12

FELIPE CALDERÓN

Seguridad de los niños, prioridad del Gobierno

Presentan conclusiones de las Mesas Regionales en Materia de Derechos de Infantes y Adolescentes

POR BERTHA BECERRA

"Si algo mueve y obliga al Gobierno, más allá de las críticas y de los riesgos, incluso de riesgos personales y de seguridad de la gente que está en el servicio público, es pensar en la seguridad de las niñas y los niños de que puedan salir a la calle con toda tranquilidad e ir a la escuela sin los riesgos que corren ahora, sin ser asaltados, vejados o intimidados por pandillas o por criminales", afirmó el presidente Felipe Calderón.

Y en la presentación de las conclusiones de las Mesas Regionales en Materia de Derechos de Infantes y Adolescentes, que tuvo lugar ayer al mediodía en el salón Adolfo López Mateos de la residencia oficial de Los Pinos, además su esposa, la señora Margarita Zavala ratificó que cada niña y cada niño representan una historia en proceso de construcción y son el futuro en las naciones.

Puntualizó que "no son ni números ni estadísticas. Son historias de esperanza, de ilusión, de posibilidad. Y para que puedan aprovecharse u construir esas historias de alegría, necesitamos garantizarles sus derechos".

El Ejecutivo federal comentó que todos los niños tienen derecho a una vida libre de violencia, a una vida sin drogas, sin adicciones que los esclavicen de por vida. Tienen derecho a una vida saludable, a una educación de calidad.

Afirmó que todos tenemos la responsabilidad y obligación de velar por los derechos de los niños y adolescentes, de protegerlos, de trabajar porque tengan una infancia plena.

Y propuso que en este XX aniversario de la Convención sobre los Derechos del Niño, las propuestas que surgieron de estas mesas de diálogo sobre la niñez que se efectuaron en Tlaxcala, Yucatán, Baja California y Michoacán, se tomen como punto de partida hacia "el México que queremos".

Focos rojos

Una de las participantes en la Mesa de Michoacán sobre "Mi Derecho a ser Escuchado", Teresa Isguerra Medina, estudiante de sexto grado de la escuela pública para sordos "Benito Juárez García", al dar a conocer su mensaje a través del lenguaje de señas, se puso muy nerviosa, pero le hizo llegar al presidente Calderón su escrito en el que le manifiesta las carencias que hay en la educación especial.

"En el documento que me proporcionó mi paisana Teresa, señala el derecho que tienen los niños a la educación, pero ella se refiere a la educación especial. Me hace saber que no hay escuelas más allá de la primaria, lo cual constituye una vejación, de la cual no tenía conocimiento, de un derecho elemental a la educación", reconoció el primer mandatario.

En este sentido, agradeció públicamente a la Cámara de Diputados, que no obstante las disposiciones de austeridad, recorte y cortes al gasto operativo y corriente, en materia de grupos vulnerables, el presupuesto pasó de 2 mil 200 millones de pesos a 2 mil 700 millones para el 2010, es decir, un aumento de 17 por ciento en términos nominales.

Aclaró que "habrá que revisar todavía las cifras y la letra chiquita del Presupuesto; pero me alegra, estaba preocupado por esta circunstancia".

Le agradeció a Teresa Isguerra Medina el mensaje que le entregó. "Ella tiene la razón. Nos hace falta todavía mucho más que hacer por las niños y los niños que tienen discapacidad."

Estuvo de acuerdo en el mucho trabajo que hay por delante para lograr una plena integración de los pequeños con discapacidad en el sistema escolar, sobre todo en secundaria y ba-

El Sol de México

FECHA	SECCIÓN	PÁGINA
20/11/09		12

chillerato y encontrar la manera de que los jóvenes con discapacidad puedan tener una ruta que les permita un acceso a los estudios universitarios y que su discapacidad no sea un obstáculo para nadie.

Estuvieron presentes las dirigentes del DIF en Campeche, Chiapas, Colima, Hidalgo, Jalisco, Estado de México, Michoacán, Morelos, Nuevo León, Querétaro, San Luis Potosí y Tlaxcala, así como la representante de UNICEF en México, Susana Soitoli.

FOTO: SERGIO LEY

"Si algo mueve y obliga al Gobierno, más allá de las críticas y de los riesgos... es pensar en la seguridad de las niñas y los niños

Felipe Calderón Hinojosa
Presidente de la República

El Sol de México

FECHA	SECCIÓN	PÁGINA
20/11/09		12

"Estaba nerviosa, no sabía qué decir"

POR BERTHA BECERRA

"Primero, estaba un poco nerviosa, pero luego, un poco más. No sabía qué decir", comenta muy seria, con su lenguaje de señas, Teresa Isguerra Medina.

Alta, menudita, de pelo largo, ojos negros muy expresivos en un rostro triste, a la adolescente de 14 años, oriunda de Morelia, le ganó el nerviosismo, se paralizó y en su turno para dirigirse a los asistentes a la presentación de las conclusiones de las Mesas Regionales en Materia de Derechos de Infantes y Adolescentes, que ayer al mediodía encabezaron el presidente Felipe Calderón y su esposa, la señora Margarita Zavala, en la Residencia Oficial de Los Pinos, sólo alcanzó a decir:

¡Hola!, Buenos días. Me alegro de haber participado en el taller de Derechos de los Niños, Niñas y Adolescentes de nuestra ciudad natal, Morelia, señor Presidente, y de haber conocido a su esposa, la señora Margarita Zavala.

Después se quedó parada ante el atril y los micrófonos, pero el intérprete de lenguaje de señas que tenía su texto impreso, se siguió y Teresa seguía inmóvil.

Más tarde, al hablar con ella a través de su maestra de la escuela pública para sordos, primaria "Benito Juárez García", Elizabeth Araceli Vega Mora, explicó:

"Soy Teresa. Tengo 14 años, estudio la primaria en la escuela Benito Juárez García en sexto año".

Comentó que le entregó un mensaje al presidente Felipe Calderón en el que le dice que necesitan mayor educación especial, concretamente instrucción secundaria y preparatoria.

¿Por qué no leíste el mensaje?

-Estaba nerviosa. No sabía qué decir.

Se le preguntó qué decía una tarjeta que le pasó el Presidente de la República y contestó: "No sé. No entendí lo que decía, porque es letra manuscrita".

¿Si hubieras podido terminar tu mensaje, qué más le hubieras dicho?

-No sé. Que me diera la oportunidad de volver a decirlo. Fue muy rápido. Primero estaba un poco nerviosa, pero luego más. Le quería pedir educación.

El Sol de México

FECHA	SECCIÓN	PÁGINA
20/11/09		13

ALEJANDRO GONZÁLEZ, DIRECTOR GENERAL DE LA ORGANIZACIÓN CIVIL GESTIÓN SOCIAL Y COOPERACIÓN

Incumplen metas 56% de programas sociales federales

POR ISRAEL GUTIÉRREZ

Alejandro González Arreola, director general de la organización civil Gestión Social y Cooperación (Gesoc), afirmó que más del 56 por ciento de los programas sociales que están subsidiados por el Gobierno federal no cumplen con las metas para las que fueron hechos, por lo que prácticamente "no están aprobados".

En entrevista para el programa En la Mira, de ABC Radio, el director mencionó que dichos programas reflejan una enorme incapacidad para cumplir con los objetivos planteados, además de que se les destinan demasiados recursos y se utilizan muy poco.

Dijo que la calificación promedio del desempeño de los 131 programas analizados, que tienen un presupuesto de 319 mil millones de pesos en conjunto, es menor de 56.34 (conforme a una calificación de 100), lo que no contribuye a su buen desempeño y, por lo tanto, no deben continuar.

"La mayoría de los casi 131 programas de subsidios que maneja el Gobierno federal –este año tuvieron un presupuesto total de 319 mil millones de pesos- fallan en el buen aprovechamiento de los recursos y están reprobados en su desempeño y diseño, con una calificación de apenas 56.34 puntos sobre 100 en promedio", aseveró.

Informó que de estos programas, cinco son los que presentan una calificación menor a 56.34 por ciento: Financiamiento Equitativo de la Atención Médica Seguro Popular, Procampo, Alianza para el Campo, Uso Sustentable de Recursos Naturales para la Producción Primaria (de la Secretaría de Agricultura) y Atención a los Adultos Mayores 70 y más (de la Secretaría de Desarrollo Social -Sedesol).

Por otra parte, los que están aprobados son Oportunidades y Diconsa (de la Sedesol); Subsidios Federales para Organismos Descentralizados Estatales (Secretaría de Educación Pública –SEP), e IMSS Oportunidades y Programa de Atención a Problemas Estructurales (Sagarpa), por lo que indicó que es increíble que se les destinen en la iniciativa de Presupuesto de Egresos de la Federación (PEF) 2010 226 mil 324 millones de pesos.

Respecto a los diez programas con mayor presupuesto propuesto para el 2010, están el de Empleo Temporal, de la Sedesol; el de Apoyo Alimentario, de Diconsa; el de ProÁrbol, de Conafor; el de Alta Competencia, de Conade, y el de Comunidades Saludables, de la SSa, y tienen, en conjunto, una calificación promedio de 62.82.

El también profesor de la Facultad de Ciencias Políticas y Sociales de la UNAM especificó que lamentablemente en la aprobación del PEF que realizó el Congreso de la Unión, los legisladores no tomaron en cuenta el bajo desempeño que tienen los programas, para realizar las modificaciones y mejoras necesarias para que haya buenos resultados.

"Desde luego, yo antes de que se aprobara el presupuesto indiqué que los diputados tenían una gran responsabilidad, donde antes de incrementar los impuestos a los ciudadanos se debía analizar y tomar en cuenta elementos de evidencia nacional para asignar inteligentemente los recursos a estos programas que no han funcionado", dijo.

Asimismo, el también profesor del Colegio de México explicó que no se busca que se le quiten recursos a programas que son relevantes para resolver problemas de alta sensibilidad social, sino incrementar recursos a programas que en realidad funcionen adecuadamente para la sociedad.

"No buscamos que se le quiten recursos a programas que son relevantes para resolver problemas de alta sensibilidad social, lo que queremos es que si se le van a incrementar recursos a estos programas, exista una clara agenda de mejora de la gestión, que permita que los programas entreguen los resultados para los cuales fueron creados", manifestó.

El exdirector de Educación Cívica del Instituto Electoral del Distrito Federal enfatizó que "en caso de que esto no exista y no se dé, el escena-

El Sol de México

FECHA	SECCIÓN	PÁGINA
20/11/09		13

rio es que los diputados van a entregarle recursos a programas que no garantizan un beneficio proporcional a la cantidad de recursos que les han aumentado. En pocas palabras, la calidad del gasto público no está garantizada; la rentabilidad social de los programas tampoco".

González Arreola destacó que los diputados son ahora corresponsables del desempeño del mismo, por lo que antes de aumentar o reducir presupuestos, deben tener evidencias sobre la calidad de diseño de los programas y sus niveles de desempeño, y con base en eso decidir la asignación presupuestal.

"La mayoría de los casi 131 programas de subsidios que maneja el Gobierno fallan en el buen aprovechamiento de los recursos y están reprobados en su desempeño, con una calificación de apenas 56.34 puntos sobre 100 en promedio

Alejandro González,
director general de la organización civil
Gestión Social y Cooperación (Gesoc)

El Sol de México

FECHA	SECCIÓN	PÁGINA
20/11/09	DEPORTES	2

CONVENIO CON CONADE

Morelos se integra al programa de activación

POR EL SOL DE CUERNAVACA

CUERNAVACA, Mor. (OEM-Informex).- El Gobierno de Morelos apunta hacia una movilización de 400 mil alumnos de nivel básico en el ciclo escolar 2009-2010, con la puesta en marcha del Programa de Activación Física que impulsa la Comisión Nacional de Cultura Física y Deporte en todo el país, con el propósito de contribuir a un mejor desarrollo de la salud de millones de mexicanos.

Bernardo de la Garza, titular de Conade, firmó el convenio con el Gobierno de Morelos, en la ceremonia realizada en la escuela primaria "Tierra y Libertad", acompañado por el secretario de Educación estatal, José Luis Rodríguez Martínez y el doctor Víctor Manuel Caballero Solano, secretario de Salud; Javier Oliva Posada, secretario de Desarrollo Social del municipio de Cuernavaca y de José Guillermo Acevedo Trujillo, director general del Instituto del Deporte y Cultura Física de Morelos.

De la Garza y los secretarios estatales celebraron el esfuerzo conjunto para llevar a cabo este programa nacional que busca también crear un hábito de la activación física como prevención contra la obesidad y enfermedades cardiovasculares y diabetes, entre otras.

Agradeció a presidentes municipales y mandatarios estatales para sumarse a esta tarea de promoción de la activación física en todos los planteles del país que impulsa el gobierno del presidente Felipe Calderón Hinojosa para fomentar la activación física, como una nueva cultura en el combate contra el sobrepeso, el sedentarismo y las enfermedades provocadas por la obesidad como la diabetes.

El Programa Nacional de Activación Física Escolar 2009-2010 busca disminuir los impactos de la obesidad. "El sobrepeso se ha convertido en un problema de salud pública y las enfermedades asociadas a esto, por ello hemos puesto especial interés al fomento de la activación física con atención de alumnos de nivel primaria en todo el país", agregó.

Guillermo Acevedo Trujillo, felicitó a los más de 700 niños de la escuela primaria por el entusiasmo que presentaron durante la sesión inicial de activación física.

LA CRÓNICA DE HOY

FECHA	SECCIÓN	PÁGINA
20/11/09	ACADEMIA	40

CIENCIAS BIOLÓGICAS

Inaugura el IPN edificio para investigación en Fisiología

[ARACELI GARCÍA DOMÍNGUEZ]

■ Las nuevas instalaciones para el área de Fisiología y Farmacia de la Escuela Nacional de Ciencias Biológicas (ENCB) del IPN, permitirán desarrollar investigaciones de vanguardia en toxicología y desarrollo de nuevos fármacos que lleven al país a ofrecer alternativas en materia de salud para la población, señaló la directora de la institución, Rosalía Torres Besauri.

Indicó que el nuevo edificio cuenta con 25 laboratorios y 40 investigadores, además de la tecnología de punta para desarrollar sus trabajos.

El edificio cuenta con 25 laboratorios y 40 investigadores donde además se formarán investigadores en el campo farmacéutico y fisiológico, señaló

La inauguración estuvo a cargo del secretario de Educación Pública, Alonso Lujambio, y el director general del IPN, Enrique Villa Rivera.

Al respecto, Villa Rivera indicó que los proyectos que se realizarán en las nuevas instalaciones están apoyados también por el Consejo Nacional de Ciencia y Tecnología (Conacyt), el Gobierno del Distrito Federal.

Entre éstos, dijo, hay los que buscan mejorar la calidad de los alimentos, el impacto ambiental, la conservación de especies, "con esto se impulsa el desarrollo científico de México para buscar soluciones a problemas como la crisis sanitaria por la influenza, la energética, ecológica, de escasez de agua y de falta de alimentos", afirmó.

No obstante, subrayó que se requiere de una mayor inversión para continuar con la labor del instituto y que está encaminada a la formación de investigadores y la construcción de centros de investigación para el crecimiento del país.

LA CRÓNICA DE HOY

FECHA	SECCIÓN	PÁGINA
20/11/09	NACIONAL	PP-7

Instala México Comité Internacional sobre cumbre de la juventud; llama Imjuve a crear un gran movimiento a favor de los jóvenes

[MARIANA VIAYRA]

Estudio del Imjuve señala que los jóvenes desconfían de legisladores

DESENCANTO Y DESINTERÉS

► Priscila Vera Hernández, directora del instituto, dice que los perciben como gente floja ► Instaló el Comité Internacional de la Conferencia Mundial de la Juventud

[MARIANA VIAYRA RAMÍREZ]

Priscila Vera Hernández, directora del Instituto Mexicano de la Juventud (Imjuve), señaló que existe un marcado desencanto y desinterés de los jóvenes hacia los legisladores.

Después de instalar el Comité Internacional de la Conferencia Mundial de Juventud (CMJ 2010), Vera Hernández dijo que, más que ser apáticos, los jóvenes no están participando en las estructuras formales ni institucionales de gobierno, pero sí están activos desde la sociedad civil.

Destacó que un reciente estudio sobre las expectativas legislativas de los jóvenes reveló que tienen la percepción de que los diputados "son unos flojos que se la pasan durmiendo o peleando".

En la sede de la Secretaría de Educación Pública (SEP), la funcionaria advirtió que si la Cámara de Diputados continúa en la misma dinámica, los jóvenes "no van a cambiar la percepción que tienen de sus legisladores".

Refirió que el hecho de que México esté entre los países con mayores índices de corrupción, significa que se deben hacer mayores esfuerzos "en el interior, si queremos que crean en las instituciones de gobierno".

"Esta corrupción refleja el desinterés de los jóvenes por los partidos políticos, si vemos, las instituciones peores evaluadas es: el orden Ejecutivo, el orden Legislativo y los policías", agregó en entrevista.

Durante su discurso, ante representantes de 19 países, la directora del Imjuve afirmó que uno de los objetivos de la CMJ 2010 es dar visibilidad a los jóvenes en la agenda internacional de desarrollo.

Vera Hernández apuntó que en los últimos diez años la población juvenil se ha incrementado de manera significativa, lo que ha generado un aumento en la brecha educativa, la mortalidad materna, los embarazos en adolescentes y el aumento en los contagios del VIH sida.

Por ello, indicó que es necesario construir un gran movimiento a favor de la juventud, que sume voluntades, recogiendo ideas, propuestas y compromisos de jóvenes, gobiernos y actores sociales relevantes.

También apuntó que en el año 2000, 462 millones de jóvenes, de entre 15 y 24 años de edad, en todo el mundo, vivían en extrema pobreza y había 497 millones con algún grado de desnutrición, cifras que han aumentado dramáticamente en los últimos nueve años.

"Es necesario buscar mecanismos que involucren a gobiernos y sociedad civil en la consecución de soluciones integrales que permitan el desarrollo de la población juvenil mundial", insistió Priscila Vera.

En tanto, Marcela Suazo, directora regional para la División de América Latina y el Caribe del Fondo de Población de las Naciones Unidas (UNFPA), afirmó que la CMJ 2010 será una oportunidad única para hacer un fuerte llamado a la acción, a los gobiernos, a la sociedad civil, a los organismos internacionales, de la importancia de invertir en la juventud, "las razones están a la vista y debemos entenderlas y asumirlas".

LA CRÓNICA DE HOY

FECHA	SECCIÓN	PÁGINA
20/11/09	NACIONAL	11

HALLAN MUERTO AL EX RECTOR DE LA U DE G, CARLOS BRISEÑO

El ex rector de la Universidad de Guadalajara (UdeG), Carlos Briseño Torres, fue hallado muerto de un balazo en la sien, en su domicilio en la colonia Valle Real, de aquella ciudad.

Briseño Torres fue rector de dicha casa de estudios desde 2007 hasta el 29 agosto del año pasado, cuando fue destituido por el Consejo Universitario.

El cuerpo del ex rector se encontraba en el baño de la casa. La Procuraduría de Justicia de Jalisco inició ya las investigaciones del caso.

Nacido en La Barca, Jalisco, el fallecido funcionario universitario cumplió apenas 50 años el 19 de abril pasado. Su cuerpo sin vida fue encontrado en el baño de su casa.

La Procuraduría de Justicia de Jalisco inició ya las investigaciones del caso.

A Briseño Torres le tocó protagonizar uno de los episodios más agitados en la vida de la Universidad de Guadalajara, desde que se convirtió en rector el 1 de abril de 2007 hasta su destitución.

Era licenciado en economía y maestro en administración pública por su alma máter. Tenía maestría en Administración Pública por la University of New México y otra en Relaciones Internacionales por la St Mary's University, de Texas.

En la UdeG se desempeñó como secretario de la Escuela Preparatoria Vocacional, entre 1990 y 1992, director del departamento de Comunicación Social de la universidad, director de Trabajo Social en el CUCSH y rector del Cuciénega entre 1998 y 2001, entre otros cargos en instituciones de la casa de estudios.

Posteriormente ocupó la secretaría general de la Universidad y de ese puesto pasó a la rectoría general.

LA CRÓNICA DE HOY

FECHA	SECCIÓN	PÁGINA
20/11/09	NACIONAL	11

La mayor parte de su carrera política la hizo al amparo del jefe político del grupo UdeG, Raúl Padilla López.

Al ingresar a la licenciatura de economía de la UdeG, Briseño Torres empezó a participar en la Federación de Estudiantes de Guadalajara (FEG), en el grupo que comandaba desde entonces Raúl Padilla López.

Su ingreso a la política fue como sindicalista. Briseño Torres solía presumir que fue militante de la Tendencia Democrática del Sindicato Único de Trabajadores Electricistas de la República Mexicana (SUTERM). Posteriormente ingresó al Partido Comunista de México (PCM).

Durante casi 20 años Briseño Torres consideró a Padilla López como su jefe político hasta el rompimiento que derivó en su destitución por el Consejo Universitario.

LA CRÓNICA DE HOY

FECHA	SECCIÓN	PÁGINA
20/11/09	NACIONAL	12

RECONOCEN APOYO QUE LEONEL GODOY OTORGA A LA UNIVERSIDAD INDÍGENA DE MICHOACÁN

IGNACIO ROQUE MADRIZ EN PÁTZCUARO

LEONEL GODOY RANGEL EN UNA REUNIÓN CON INDÍGENAS MICHOACANOS

Los rectores que integran la Red de Universidades Interculturales del país reconocieron el apoyo que el gobernador Leonel Godoy Rangel está otorgando a la Universidad Indígena de Michoacán (UIIM), institución que cuenta actualmente con 493 alumnos, de los cuales 443 estudian en su sede de Pichataro en la región purépecha y 50 en el Campus Faro de Bucerías, correspondiente a la zona náhuatl.

En el marco del Tercer Encuentro Regional de Educación Superior Intercultural de América Latina y el Caribe, celebrado en Pátzcuaro, el presidente de la red, Andrés Fábregas Puig, resaltó los logros académicos obtenidos por la Universidad Intercultural Indígena de Michoacán, y subrayó que los avances se han alcanzado gracias "a la buena voluntad y atinada visión del maestro Leonel Godoy Rangel".

LA CRÓNICA DE HOY

FECHA	SECCIÓN	PÁGINA
20/11/09	NACIONAL	12

Por su parte, al inaugurar el evento con la representación del mandatario michoacano, la secretaria de Educación en el estado, Graciela Andrade García-Peláez, afirmó que para la creación de la UIIM fue esencial el interés que expresaron los indígenas por mejorar su nivel educativo y para incorporarse al desarrollo de la entidad y del país.

Ante funcionarios federales, estatales y municipales, así como investigadores locales, nacionales e internacionales, destacó que Leonel Godoy Rangel considera que la educación es fundamental para alcanzar el progreso y además tiene el compromiso de atender y apoyar a los grupos étnicos de la entidad, porque ellos son una de sus prioridades.

En su oportunidad, el rector de la UIIM, Hugo Rodríguez Uribe, dijo que la institución ofrece cuatro licenciaturas creadas a partir de las necesidades de cada zona étnica: desarrollo sustentable, gestión comunitaria y gobierno, arte y patrimonio cultural, así como lengua y comunicación intercultural.

LA CRÓNICA DE HOY

FECHA	SECCIÓN	PÁGINA
20/11/09	DEPORTES	41

CEREMONIA EN LOS PINOS

Entregan a Capilla el PND, 53 años después de la gloria

[AVELINA MERINO]

■ El Premio Nacional de Deportes 2009 que se entrega hoy en la residencia oficial de Los Pinos a Paola Espinosa (clavadista), Éder Sánchez (marchista), Joaquín Capilla (ex clavadista), Cuauhtémoc Blanco (futbolista), Rafael Alarcón (entrenador) y a Antonio Argüelles (fomento o impulso deportivo), tendrá el distintivo de reconocer por primera vez, y a unos días de cumplir 81 años, al señor Capilla. La más destacada gloria de los clavados en México con 4 medallas olímpicas (Bronce en Londres-48, plata en Helsinki-52, Oro y Bronce en Melbourne-56).

Junto a Capilla y también con calidad en los clavados, sobresaldrá Paola Espinosa, campeona mundial en plataforma y medallista olímpica de bronce en Beijing 2008.

Será la tercera vez que Espinosa reciba en PND (2003, 2007 y 2009) e igualará la marca de la ex velocista Ana Guevara (ganadora en 1999, 2004 y 2005) y la golfista Lorena Ochoa (en 2001, 2006 y 2007).

Éder Sánchez, bronce mundial en Berlín-2009, retoma el prestigio de los andarines mexicanos, luego de que su tío Joel Sánchez y Noé Hernández (bronce y plata olímpica, respectivamente en Sydney 2000, lo merecieron ese año.

El futbolista Cuauhtémoc Blanco también lo merecerá hoy, en parte por ser pieza clave en la selección que clasificó a la Copa del Mundo de Sudáfrica 2010 y por su destacada trayectoria en equipos nacionales y extranjeros.

Rafael Alarcón Menchaca, merecerá el PND 2009, toda vez que ha guiado a Lorena Ochoa, desde que tenía 11 años y en la actualidad es líder mundial en la LPGA.

La Jornada

FECHA	SECCIÓN	PÁGINA
20/11/09	SOC Y JUS	37

■ Hermano de Ernesto Zedillo, entre candidatos a ocupar el cargo

Descarta SEP cambios en ley del Politécnico para nombrar director

KARINA AVILÉS

El titular de Educación Pública, Alonso Lujambio, afirmó que no se modificará la ley orgánica para que los politécnicos participen en la designación de su director, pues no observa en el ánimo de esa comunidad que "ese tema sea de especial relevancia", por lo cual el Presidente asumirá la responsabilidad de ese nombramiento.

A 23 días de que concluya el periodo del actual director del Instituto Politécnico Nacional (IPN), Enrique Villa Rivera, el funcionario consideró que la designación de este cargo es parte de una "tradición larga y de un "vínculo muy estrecho, muy productivo entre el instituto y la Secretaría de Educación Pública (SEP)".

Por ello, dijo, el tema de la modificación de la ley orgánica no está "en el horizonte" del gobierno federal. Entrevistado al término de la ceremonia de inauguración del edificio de Fisiología, Farmacia y Morfología de la Escuela Nacional de Ciencias Biológicas (ENCB), aseguró que hay "grandes candidatos" para suceder a Villa Rivera, aunque no mencionó nombres.

Sin embargo, en el estrado se encontraban algunos de los que han sido mencionados para dirigir el IPN, entre ellos el secretario general, Efrén Parada Arias; la secretaria académica, Yoloxóchitl Bustamante; el secretario de Investigación y Posgrado del IPN, Luis Humberto Fabila Castillo, y Luis Eduardo Zedillo, hermano del ex presidente Ernesto Zedillo, y egresado de la Escuela Superior de Ingeniería Química e industrias Extractivas.

–¿Cuál es el perfil para designar una lista de candidatos? –se le preguntó a Lujambio.

–He encabezado en las últimas semanas un proceso amplísimo de auscultación a la comunidad politécnica. Me he entrevistado no solamente con candidatos sino también con directores generales, ex directores generales por supuesto y con personalidades de esta querida institución. El perfil lo define la ley, por lo cual considero están abiertas las opciones.

–¿Será un politécnico?

–Tiene que ser un politécnico, la ley dispone ese requisito, de manera que la auscultación que se realiza es a politécnicos.

–¿Tiene alguna ventaja el hermano del ex presidente o Ricardo García (el médico personal de Calderón)?

–El señor Zedillo tiene sus méritos propios y una trayectoria muy importante en el IPN, no creo que necesite de la recomendación de su hermano. Es un excelente funcionario del Politécnico Nacional.

–¿Y el médico de Calderón?

Entonces, Lujambio calló y se retiró.

La Jornada

FECHA	SECCIÓN	PÁGINA
20/11/09	ESTADOS	30

■ El año pasado fue destituido por consejeros

Muere de un balazo ex rector de la UdeG

JUAN CARLOS G. PARTIDA Y MAURICIO FERRER
Corresponsales

GUADALAJARA, JAL., 19 DE NOVIEMBRE. Carlos Jorge Briseño Torres, quien fue destituido de la rectoría de la Universidad de Guadalajara (UdeG) el año pasado, fue encontrado muerto este jueves en el baño de su casa, con un balazo en la cabeza, informó la Procuraduría General de Justicia del Estado.

Alrededor de las 16:30 horas, el Centro Integral de Comunicaciones de la policía municipal de Zapopan recibió el reporte de que había un hombre herido con arma de fuego en el domicilio marcado con el número 698 de la avenida Paseo San Armando, en el fraccionamiento Valle Real, en dicha demarcación.

Paramédicos de la Cruz Verde Zapopan norte hallaron a Briseño Torres aún con vida, aunque murió minutos después, dio a conocer el comandante de la policía municipal Marco Aurelio del Toro.

Según fuentes no oficiales Briseño regresó este jueves del Distrito Federal, adonde viajó con su esposa, Lucía Cuenca. Aparentemente Cuenca se encontraba en la planta alta de la vivienda cuando escuchó una detonación en la planta baja y halló a su marido con un disparo en el parietal derecho, ocasionado con una pistola calibre 9 milímetros.

Personal del Instituto Jalisciense de Ciencias Forenses acudió al domicilio y cerca de las 18 horas el cadáver fue llevado al Servicio Médico Forense.

Aunque no se ha confirmado, fuentes policiales sostuvieron que se encontraron mensajes, cuyo contenido no fue divulgado.

Padecía "fuerte depresión"

Amigos de Briseño Torres afirmaron que el ex rector no superó haber sido destituido hace 15 meses, y uno afirmó que días antes estuvo hospitalizado por "una fuerte depresión". Además de su esposa, le sobreviven sus hijos adolescentes Carla y Carlos.

El rector suplente de la UdeG, Marco Antonio Cortés Guardado, emitió por la noche un comunicado en el que expresó sus condolencias y su consternación.

El gobernador Emilio González Márquez canceló una actividad vespertina. El encargado de fijar la postura de la administración estatal fue el secretario de Gobierno, Fernando Guzmán Pérez Peláez, quien aseguró que se realizará una investigación apegada a derecho.

Días antes del 29 de agosto de 2008, cuando fue destituido por el Consejo General Universitario de la UdeG, Briseño Torres acusó a los hermanos Raúl y Trinidad Padilla López, y al diputado federal Tonatiuh Bravo Padilla, de generar un ambiente de confrontación para conseguir que dejara el cargo.

La Jornada

FECHA	SECCIÓN	PÁGINA
20/11/09	SOC Y JUS	39

■ Aumenta la obesidad; la educación física, deficiente: expertas

Comida chatarra y refrescos, aún presentes en sitios escolares

■ Los desayunos del DIF, altos en calorías y bajos en nutrientes, dicen

JOSÉ ANTONIO ROMÁN

La industria de alimentos chatarra y las compañías refresqueras han mostrado una "fuerte resistencia" a salir de cooperativas y tiendas escolares, pese a la creciente prevalencia de obesidad y sobrepeso en los niños.

En el tercer y último día del foro internacional de Obesidad Infantil se señaló que diversos estudios demuestran que en México la incidencia y prevalencia de la obesidad han aumentado de manera progresiva en los seis decenios pasados y de modo alarmante en las dos décadas anteriores, hasta alcanzar cifras en las que 30 por ciento de niños en edad escolar sufren estos trastornos.

En diversas intervenciones, se planteó que a los derechohabientes del IMSS se les ha proporcionado información "fragmentada e incompleta" sobre el tema; que los desayunos escolares del DIF tienen una "alta densidad de calorías" y que no responden a las necesidades alimenticias actuales; que la educación física en escuelas públicas es deficiente; no hay control de puestos de alimentos afuera de los planteles, y hay una fuerte resistencia de la industria de alimentos altos en grasas a salir de centros escolares.

En el foro, las especialistas e investigadoras Eulalia Garrido Magaña, del Hospital de Pediatría del Centro Médico Nacional Siglo XXI; Sonia Hernández, del Instituto Nacional de Salud Pública (INSP), y la nutrióloga Beatriz Boullosa analizaron dicha problemática.

Con diversos matices presentaron la realidad actual, donde el sobrepeso y la obesidad son la verdadera pandemia del siglo XXI, que afecta a casi el 70 por ciento de los mexicanos, y que de continuar esa tendencia, en 10 años alrededor de 90 por ciento de la población podría estar en esta condición, con los consecuentes impactos en el sistema de salud público.

Sonia Hernández, del INSP, habló de los resultados de un estudio sobre hábitos alimenticios y actividad física en las escuelas y subrayó que las autoridades educativas carecen de control sobre el comercio informal que se instala afuera de los colegios, y que regularmente venden alimentos chatarra. Indicó que en las cooperativas escolares no hay disponibilidad de alimentos recomendables, como frutas y verduras, ni siquiera agua para el consumo de los menores.

Garrido Magaña, del Siglo XXI, presentó algunos avances del programa Prevenimss, que "cuando menos ha detenido el avance" que tenía el sobrepeso y obesidad en adolescentes. Reconoció que por mucho tiempo la información a derechohabientes sobre este tema se dio de manera fragmentada e incompleta, y se seguían "programas de moda" que poco servían.

Boullosa habló sobre la actividad física en un mundo electrónico. Dijo que la obesidad está asociada al sedentarismo, producto del esquema de las condiciones de la vida urbana. Por ejemplo, en la población mexicana se estima que por cada hora que se ve la tv se incrementa 12 por ciento el riesgo de obesidad en niños de nueve a 16 años.

La Jornada

FECHA	SECCIÓN	PÁGINA
20/11/09	CULTURA	7 A

■ Conmemoran 20 años del fondo, con magna exposición en la megabiblioteca Vasconcelos

Proponen pulso de las artes y revisan qué ha pasado con 908 becarios del Fonca

ARTURO JIMÉNEZ

Una megaexposición se ha abierto en la *megabiblioteca* Vasconcelos. Con la participación de 145 artistas y 220 obras de arquitectura, artes visuales y multimedia, la noche del miércoles se inauguró la colectiva *20 años: 1989-2009, creación en movimiento* para celebrar dos décadas del Fondo Nacional para la Cultura y las Artes (Fonca).

Con la premisa de la diversidad de discursos, la muestra, que concluirá en febrero de 2010, es de algún modo una revisión de ese periodo, una toma de pulso de las artes en el país y una ventana para observar qué ha pasado con 908 artistas becados por el gobierno federal mediante el Programa Jóvenes Creadores.

De ese total se hizo una primera selección de más de 300 jóvenes y ya no tan jóvenes artistas, pero ante problemas de espacio –pese a que es muy amplio– se redujo a 145, entre ellos figuras reconocidas como el pintor Daniel Lezama, la artista visual Teresa Margolles o el fotógrafo Francisco Mata Rosas.

La inauguración estuvo a cargo de la titular del Consejo Nacional para la Cultura y las Artes (CNCA), Consuelo Sáizar, quien dijo: "El Fonca es una de las instituciones a las que más tiempo he dedicado, más atención he puesto y la que más desafíos presenta. He de confesar que antes de llegar al CNCA tenía algunas ideas equivocadas sobre el Fonca. Hoy encuentro, cada día con mayor convicción, que el país es mejor en mucho gracias a estos 20 años de la entrega de los estímulos artísticos."

> SE MUESTRAN 220 OBRAS DE ARQUITECTURA, ARTES VISUALES Y MULTIMEDIA

Sáizar mencionó tres desafíos: hacer más democrática la selección de los artistas, garantizar que los talentos puedan realizar su trabajo sin los sobresaltos de cuándo se terminan los apoyos, y construir una memoria de lo realizado por los creadores bajo los auspicios de dichos estímulos.

Martha Cantú, directora del Fonca, recordó que éste tiene la tarea de impulsar el desarrollo artístico de los creadores mexicanos e incrementar el patrimonio cultural del país.

Aseguró que el fondo ha contribuido al desarrollo artístico de México dentro de un marco de respeto a la diversidad cultural, el diálogo y la libertad de expresión.

Hoy, agregó Cantú, el Fonca cuenta con 17 programas de financiamiento, mientras que en su inicio, en 1989, eran sólo cuatro. De esos 17 programas, abundó, se desprenden diez disciplinas y más de 60 especialidades.

Ingrid Suckacr, curadora con Alejandro Cortés y Santiago Espinosa, quienes tuvieron que indagar en los archivos históricos del Fonca, comentó que "la curaduría es sui géneris porque no tiene un hilo que la conduzca, más que reunir autores que han sido becarios del Programa de Jóvenes Creadores".

La intención es mostrar que se puede integrar un grupo tan grande de artistas como éste, cuyo único eje es "la individualidad de cada uno, su presencia y la solidez de su lenguaje".

De ese panorama, destacó que pueden observarse varios bloques, "desde aquellos autores que trabajan desde un punto de vista más clásico, como la pintura, el grabado y la escultura, hasta los que, a partir de lo clásico, transgreden ese lenguaje y se trasladan completamente al arte actual".

La Jornada

FECHA	SECCIÓN	PÁGINA
20/11/09	POLÍTICA	16

Menor sordomuda pide la oportunidad de seguir en la escuela

CALDERÓN RECONOCE QUE ES HUMILLANTE LA FALTA DE EDUCACIÓN ESPECIAL EN MÉXICO

El presidente Felipe Calderón y su esposa Margarita Zavala durante las mesas regionales realizadas en Los Pinos **Foto Carlos Ramos Mamahua**

CLAUDIA HERRERA BELTRÁN

Al presidente Felipe Calderón le sorprendió lo que Teresa Isguerra Medina, niña sordomuda, le hizo saber: en México no hay escuelas de educación especial más allá de la primaria.

La Jornada

FECHA	SECCIÓN	PÁGINA
20/11/09	POLÍTICA	16

Aunque Teresa por nerviosismo no pudo concluir la lectura de su mensaje con lenguaje de señas, logró entregarle el texto al presidente planteándole esta situación.

“Ella me hizo saber que no hay escuelas más allá de la primaria que proporcionen educación especial, lo cual constituye una vejación –de la cual, además, no tenía yo conocimiento–, del derecho elemental a la educación”, comentó ayer Calderón.

Y prometió trabajar para que niños con discapacidad estudien secundaria, preparatoria y, “por qué no”, la universidad. Para ello instruyó a los titulares del DIF y de las secretarías de Educación Pública y de Desarrollo Social que generen oportunidades para las personas con discapacidad.

Luego que se presentaron las conclusiones de las mesas regionales en materia de derechos de niñas, niños y adolescentes, realizada en Los Pinos, la niña de 14 años, explicaría en entrevista que en Michoacán sólo hay una primaria para niños sordos.

Por tanto, no puede estudiar la secundaria ni la preparatoria ni cumplir su meta de ser maestra. Por ahora, esta estudiante de sexto año en la primaria Benito Juárez, de Morelia, dice que sólo puede aspirar a “buscar un trabajo” cuando concluya la primaria.

–¿Y no podrías asistir a otra escuela?

–No, porque no hay un intérprete. No hay maestros que sepan el lenguaje de señas –indicó por medio de su maestra, Elizabeth Vega.

Durante la ceremonia, un intérprete repetía en voz alta el discurso de la niña, pero ésta cortó la lectura cuando apenas comenzaba. Luego se le planteó qué más le hubiera dicho al presidente si hubiera podido concluir su mensaje.

“Que me diera la oportunidad de volver a decirlo. Yo le quería pedir educación”, expresó.

La Jornada

FECHA	SECCIÓN	PÁGINA
20/11/09	POLÍTICA	16

Calderón le entregó a Teresa una tarjeta en la cual preguntaba "¿en qué año vas?", pero ella dijo que no logró entenderlo, porque en su escuela no le enseñan letra manuscrita.

Después su maestra explicaría que no hay educación básica completa para niños con discapacidad y en las secundarias regulares resulta muy difícil integrar a estos adolescentes.

"Yo tengo una hija sorda. Estuvo en una escuela regular donde, como lo dijo el presidente, de una o de otra forma hay discriminación. Ella siempre estaba en la orilla, hasta atrás o no tenía amiguitas", agregó.

Cuestionó el programa de la SEP para integrar a los niños a escuelas regulares, porque sólo "cuando uno está en el zapato del otro comprende que una integración debe tener las condiciones necesarias para que que se dé".

La Jornada

FECHA	SECCIÓN	PÁGINA
20/11/09	SOC Y JUS	37

EN DICIEMBRE DEFINIRÁN SI ES LEGAL LA HUELGA DEL COLBACH

KARINA AVILÉS

El Colegio de Bachilleres (Colbach) aceptó que se prorrogue para el primero de diciembre la solicitud de audiencia para declarar la inexistencia de huelga en la institución, mientras que el titular de la Secretaría de Educación Pública (SEP), Alonso Lujambio, señaló que la dependencia está en disposición de "llegar a acuerdos, pero nunca de violentar el orden jurídico".

Ante esto, el secretario general del Sindicato Independiente de Trabajadores de esa casa de estudios (SITCB) Romualdo Escudero, respondió que la SEP es la primera que violó la ley "al autorizar que 46 millones de pesos se utilizaran para el pago de jubilaciones, cuando estaban etiquetados para otro fin".

En entrevista, el líder sindical expresó que a los funcionarios de la secretaría, en lo que les conviene, "sí se vale violar la norma".

Por la mañana, al término de la inauguración de un complejo de edificios de la Escuela Nacional de Ciencias Biológicas, Lujambio insistió en el argumento de que no pueden "violentar" las disposiciones de la Cámara de Diputados, en referencia a la distribución de los 112 millones de pesos que los trabajadores exigen sean canalizados a la nivelación salarial, mientras las autoridades insisten en que esto no es posible ya que fueron "etiquetados" por los legisladores para el programa de homologación.

Nos falta disposición

Al preguntarle cuáles han sido los errores en este conflicto que mantiene sin clases desde hace un mes a más de 100 mil alumnos, dijo que "lo que ha fallado es la disposición de todos a entender cabalmente los alcances de las normas establecidas en el proyecto de presupuesto de la Federación".

La Jornada

FECHA	SECCIÓN	PÁGINA
20/11/09	SOC Y JUS	37

En contradicción a lo que dijo el subsecretario de Educación Media Superior, Miguel Székely, en el sentido de que si no hay pronto un acuerdo se regresarán a la tesorería los 112 millones de pesos el próximo mes, Lujambio manifestó: “no tenemos plazo, estamos en conversaciones y con el ánimo de llegar a un acuerdo”.

En el mismo tenor, Romualdo Escudero expresó: “Esperamos que en los próximos 11 días pudiéramos arreglarnos. Pero es importante que la SEP aclare lo que dijo Székely de que los trabajadores podían hacer propuestas sobre el uso de los 112 millones de pesos, que nos manden a un representante de Alonso Lujambio. A la dependencia le falta seriedad”.

La Jornada

FECHA	SECCIÓN	PÁGINA
20/11/09	SOC Y JUS	37

La consolidación del liderazgo, por la estabilidad institucional, dice

AGRADECE VILLA RIVERA LOS RECURSOS OTORGADOS AL IPN

Presenta el director general su sexto y último informe de labores

JOSÉ ANTONIO ROMÁN

Los logros alcanzados por el Instituto Politécnico Nacional (IPN) en años recientes, donde consolidó su liderazgo en el escenario educativo, fueron posibles a la "estabilidad institucional", dijo su director general, Enrique Villa Rivera, quien agradeció los recursos públicos recibidos durante su gestión próxima a concluir. Se espera que el 12 de diciembre el titular del Ejecutivo designe a su sucesor.

Al rendir su sexto y último informe de labores, señaló que en estos años el presupuesto federal autorizado al instituto se fortaleció en poco más de 4 mil millones de pesos. La próxima administración dispondrá de un monto superior a los 10 mil 200 millones de pesos, lo que significa un incremento de 12 por ciento respecto de 2009.

Con ello el IPN podrá avanzar en la necesaria ampliación y fortalecimiento de sus servicios educativos, en la investigación científica y tecnológica que desarrolla, y en su relación con el entorno, dijo Villa Rivera ante ex directores generales, profesores, investigadores, estudiantes e invitados.

En la ceremonia, realizada en el Centro Cultural Jaime Torres Bodet de la unidad Zacatenco del instituto, se dijo firme defensor de la educación, y recordó que en múltiples ocasiones ha señalado que la enseñanza superior pública, la ciencia y la tecnología son fundamentales para el desarrollo nacional, a la que se le deben otorgar los recursos económicos necesarios.

Conjuntamente con la Asociación Nacional de Universidades e Instituciones de Educación Superior (ANUIES) solicitamos, de manera respetuosa, que se valore a la educación mexicana. La respuesta, sin duda, ha sido sensible, señaló.

La Jornada

FECHA	SECCIÓN	PÁGINA
20/11/09	SOC Y JUS	37

En su mensaje, Villa Rivera consideró que en los seis años de su gestión, el IPN dio sobradas muestras de tener una comunidad madura que privilegia el trabajo y el desarrollo de las funciones sobre cualquier otra motivación o causa. El Politécnico es poseedor de una sólida base institucional; con su trabajo cotidiano se ha labrado una percepción social positiva y ha refrendado su papel de institución del Estado mexicano. Es, sin duda, un organismo clave, pertinente y necesario para el pueblo de México.

EL DIRECTOR DEL IPN, ENRIQUE VILLA RIVERA, DA SU INFORME EN ZACATENCO. FOTO MARCO PELÁEZ

Al referirse a su informe estadístico, Villa Rivera dijo que muchas de las metas han sido cumplidas, algunas de manera anticipada, o están a punto de alcanzarse en este 2009. Otras, con un grado de dificultad que las hacían parecer irrealizables, fueron más allá de lo previsto. Es el caso de los programas cuya calidad ha sido reconocida por organismos externos, el número de miembros en el Sistema Nacional de Investigadores, las becas otorgadas a estudiantes, el equipamiento o la obra física realizada, que representa 26.7 por ciento del patrimonio acumulado en 73 años de vida de la institución.

La Jornada

FECHA	SECCIÓN	PÁGINA
20/11/09	SOC Y JUS	37

Tras recordar que desde el 20 de abril de 2006 el nombre del IPN se encuentra en letras de oro en la Cámara de Diputados, con motivo de su 70 aniversario y por su trascendencia educativa en el país, Villa Rivera destacó la significativa reducción del tamaño de la estructura orgánica de la administración central del IPN y de sus puestos de mando, y la correspondiente transferencia de los recursos liberados a las unidades académicas.

Reconoció que aún "falta mucho por hacer", como proyectos en marcha y rezagados, pero dijo que ahora el Politécnico tiene una comunidad más fuerte y madura, quehaceres académicos más consolidados y mejores condiciones para operar.

Agradeció el trabajo de sus colaboradores y dijo abrigar la esperanza de haber estado a la altura de la misión que le confiaron en su momento dos presidentes de la República, y que la comunidad politécnica, con su esfuerzo y apoyo constantes, le refrendó su confianza en todo este tiempo.

La Jornada

FECHA	SECCIÓN	PÁGINA
20/11/09	CULTURA	6 A

Terminaron los trabajos del coloquio internacional auspiciado por la UNAM y el Colmex

INVESTIGADORES MEXICANOS Y EXTRANJEROS HICIERON UNA REVISIÓN DE LA HISTORIA

Las sesiones abarcaron tres días de intensa actividad y se buscará reunirlas en un libro

LOS HISTORIADORES JAN DE VOS Y ADOLFO GILLY EN LA FACULTAD DE CIENCIAS POLÍTICAS Y SOCIALES DE LA UNAM, AYER, DURANTE UN RECESO DEL COLOQUIO INTERNACIONAL. **FOTO CRISTINA RODRÍGUEZ**

ÁNGEL VARGAS

Efectuado en homenaje al historiador Adolfo Gilly, anoche concluyó el Coloquio Internacional Miradas sobre la historia: historiadores, narradores y troveros, de cuya organización se encargaron la Facultad de Ciencias Políticas y Sociales (FCPyS) de la Universidad Nacional Autónoma de México (UNAM) y El Colegio de México (Colmex).

La Jornada

FECHA	SECCIÓN	PÁGINA
20/11/09	CULTURA	6 A

Fueron tres días de mesas redondas y conferencias magistrales en las que participaron reconocidos historiadores, académicos y especialistas en otras disciplinas, tanto de México como de Estados Unidos, España y Bolivia, con sesiones durante todo el día y con cuyas exposiciones se pretende integrar un libro.

De la sesión del primer día, realizada en la FCPyS, destaca la conferencia dictada por el propio Gilly, en la cual refirió cómo y cuándo se conocieron Felipe Ángeles y Pancho Villa, así como la confianza, la afinidad y el respeto mutuo que ambos personajes se tuvieron no obstante sus orígenes tan diferentes.

La segunda jornada, desarrollada en el Colmex, tuvo a Friedrich Katz como plato fuerte, con la conferencia cuya reseña acompaña a la entrevista que *La Jornada* hizo al historiador austriaco, la cual publicamos hoy en estas páginas.

Ese día, las dos mesas estuvieron dedicadas al tema de *La Revolución Mexicana: miradas y pensamientos*. Por la mañana, participó de Javier Garciadiego, presidente del Colmex, Daniela Spenser, del CIESAS y Felipe Ávila, del Instituto de Investigaciones Históricas de la UNAM.

Por la noche, en la segunda mesa, John Tutino presentó la ponencia *Capitalismo contra revolución: momentos claves en el siglo XX mexicano* y Pedro Salmerón abordó *La revolución (popular) interrumpida: diálogos con la obra de Adolfo Gilly*.

En la misma sesión, el filósofo catalán Antoni Domènech hizo un recuento histórico y filosófico sobre la evolución del concepto de propiedad privada.

Ya durante el tercer y último día, ayer, el tema de las dos mesas fue *Civilizaciones subalternas: experiencia, cultura, rebeliones.* La sesión matutina se dedicó a la historia chiapaneca.

Del CIESAS, Jan de Vos se refirió a una insurrección indígena ocurrida en Chiapas en el siglo XVIII, tema similar al tocado por el antropólogo Jan Rus, aunque él abordó una rebelión encabezada en esa entidad por un indígena de apodo *Pajarito,* en 1911.

La Jornada

FECHA	SECCIÓN	PÁGINA
20/11/09	DEPORTES	16 A

Medida extemporánea, de acuerdo con la Ley de Premios, Estímulos y Recompensas Civiles

CALDERÓN ORDENÓ LA INCLUSIÓN DEL PARALÍMPICO GORDIÁN EN EL PND

Convocados por la Conade, integrantes del jurado se negaron a reunirse otra vez porque el proceso ya había concluido

El atleta agradeció al Presidente y a su esposa el reconocimiento

AARÓN GORDIÁN HA DEDICADO TRES DÉCADAS AL DEPORTE ADAPTADO **FOTO CONADE**

ABRIL DEL RÍO JORGE SEPÚLVEDA MARÍN

Aunque la convocatoria del Premio Nacional Deportes no considera decisión alguna del Jefe del Ejecutivo, excepto resolver sobre el panel de propuestas durante el proceso de elección del jurado asignado, Felipe Calderón "ordenó" de última hora la inclusión del paralímpico Aarón Gordián entre los que recibirán esta mañana el galardón en Los Pinos.

La Jornada

FECHA	SECCIÓN	PÁGINA
20/11/09	DEPORTES	16 A

Las reacciones no se hicieron esperar, pues si bien Presidencia de la República no confirmó ni desmintió la distinción de Gordián, el multimedallista paralímpico y mundial informó desde temprano y agradeció el reconocimiento de parte del "Presidente y de su esposa", mientras en algunos sectores no fue bien vista la "orden" con la que se pasó por alto el proceso establecido conforme a la Ley de Premios, Estímulos y Recompensas Civiles.

De acuerdo con versiones de integrantes del jurado, la Comisión Nacional de Cultura Física y Deporte trató de reunirlos otra vez el pasado día 13, a lo que se negaron categóricos, al sostener que ya habían finiquitado su participación y no había ninguna razón para volver a sesionar.

Una de las personas que integraron el panel de jueces envió un correo de respuesta a Manuel Youshimatz, subdirector general de Calidad para el Deporte de la Conade, en el que le manifiesta "su total y absoluta desaprobación a dicha invitación, en virtud de que los términos y plazos de la formal u oficial convocatoria concluyeron el 4 de noviembre".

El documento cita que de acuerdo con lo establecido en el artículo 57 de la ley correspondiente, "la realización extemporánea e infundada de la citada reunión nos colocaría en una clara violación a las normas legales y a la propia convocatoria", por lo que se reitera la postura de "no emitir ninguna propuesta para que alguna persona más sea galardonada".

De acuerdo con la convocatoria, lanzada por el consejo de premiación del PND, el jurado, elegido por insaculación ante notario público, consistente en nueve miembros representantes de instituciones deportivas y medios de comunicación, entregó su resolución desde el 5 de noviembre, y el plazo cerró el día 10.

De manera unánime, como exige el reglamento, el jurado "no presentó propuesta de candidato a ser galardonado", es decir, declaró desierto el apartado C del campo I, destinado a deportista paralímpico, y eligió en esa misma área de deportistas no profesionales a la clavadista Paola Espinosa, al ex clavadista Joaquín Capilla y al marchista Éder Sánchez, así como al futbolista Cuauhtémoc Blanco (profesional), Rafael Alarcón (entrenador), y a Antonio Argüelles (fomento deportivo).

La Jornada

FECHA	SECCIÓN	PÁGINA
20/11/09	DEPORTES	16 A

Gordián, quien estaba en la lista de propuestos y fue inscrito por la Federación Mexicana de Deportes sobre Sillas de Ruedas, informó que por la mañana recibió una llamada de Bernardo de la Garza, titular de la Conade, quien le informó sobre la decisión que, según le explicó, estaba pendiente.

“Lo que se hizo fue que Presidencia, a través del señor Calderón y su esposa, se decidió. Son ellos quienes me otorgan este reconocimiento”, dijo.

Hace un mes, en torno al PND, De la Garza declaró: “No he recibido presión de ningún tipo. No siento que exista una intención de querer promover o excluir a alguien en particular”.

El atleta recibió el PND en 1993, dentro de un grupo de destacados en los mundiales y Paralímpicos de Barcelona 92, por lo que que se desconoce si recibirá el estímulo económico de 523 mil pesos, pues ahora es en otro rubro y de forma individual.

La Jornada

FECHA	SECCIÓN	PÁGINA
20/11/09	DEPORTES	16 A

■ Nava pide a funcionarios participar en el proceso de afiliación

Me preocupa el desánimo que está paralizando al PAN, dice Lujambio

ALMA E. MUÑOZ

"Me preocupa una especie de desánimo que nos está paralizando. Después del proceso electoral de este año el PAN realmente vivió una crisis. Nos ha cimbrado el modo en que nuestros electores han juzgado nuestro trabajo", señaló ayer Alonso Lujambio, secretario de Educación Pública.

Al participar en una reunión con servidores públicos panistas, convocada por el comité ejecutivo del PAN en el Distrito Federal, Lujambio resaltó, sin mencionar cifras: "Nos dolió enormemente, como pocas cosas nos pueden doler a los panistas, haber perdido tantos municipios". Nuestra vocación municipalista, la que más apreciamos, "finalmente nos llevaba dolorosamente a la derrota".

Indicó que el PAN vive un déficit cultural en los ámbitos argumentativo y deliberativo: "Creo que debemos apuntalar nuestra deliberación interna; discutir qué estamos haciendo bien, qué estamos haciendo mal, cuáles son nuestras alternativas de futuro... discutir que el arribo al poder nos dejó un poco pasmados". Además, sostuvo, porque "no estamos explicando a la sociedad, a cabalidad, todo lo que estamos haciendo por el bien de pueblo".

Indicó que el PAN "ha estado gobernando bajo las condiciones más complejas que puede vivir un gobierno democrático". Citó el escrutinio público al que está sometida la administración federal al permitir a los ciudadanos ejercer el derecho fundamental de acceso a la información: 300 mil solicitudes de información recibidas por el gobierno del presidente Felipe Calderón", resaltó.

Lujambio manifestó: los panistas "queríamos que la prensa, que los críticos, que la radio abriera sus espacios, que la televisión debatiera sobre política, y lo logramos. Ningún gobierno se ha sometido a semejante escrutinio, crítica social, y jamás, que yo sepa, ha intentado, ni siquiera imaginado, la posibilidad de censurar sus voces críticas. Al revés, nosotros las alentamos y hoy se levantan también contra las decisiones que a veces tomamos en el gobierno".

Sostuvo que están "acotados por gobiernos en minoría congresional", mientras el partido enfrentaba "un problema severo de profesionalización de cuadros".

Destacó que no se puede construir una clase política profesional sin la posibilidad de que los ciudadanos sometan a escrutinio a representantes en las urnas para premiarlos con relección o castigarlos, "convirtiéndolos en cadáveres políticos".

El presidente nacional del PAN, César Nava, conminó a los servidores públicos presentes en la reunión a sumarse al proceso de afiliación que inicia el domingo y a ser parte del nuevo proyecto de modernización del país con el cual participarán en las elecciones de 2012.

En entrevista posterior, Nava descartó que vayan a solicitar a Calderón que vete el presupuesto de egresos. "El PAN no le pide al Presidente un veto. Al contrario, nos parece un presupuesto que refleja el consenso entre todas las fuerzas políticas y que claramente incluye los fondos suficientes para el adecuado funcionamiento del gobierno y el combate a la pobreza".

Además, dijo confiar en que no habrá mayoría en el Congreso para presentar una controversia constitucional contra el decreto presidencial que extinguió Luz y Fuerza del Centro.

La Jornada

FECHA	SECCIÓN	PÁGINA
20/11/09	POLÍTICA	7

■ El deporte debe ser parte integral de la vida diaria, señala

En México, la excepción de la regla es ganar una medalla: Argüelles

CARLOS HERNÁNDEZ

Una nación como Australia, con una quinta parte de los habitantes de México "y con una economía parecida", ha alcanzado un cuarto lugar en Juegos Olímpicos, mientras en nuestro país "la excepción de la regla" es cuando se gana una medalla olímpica, puntualizó Antonio Argüelles, al resaltar que el deporte debe ser una parte integral en la población nacional.

Argüelles, quien este viernes recibirá el Premio Nacional de Deportes en el área de fomento, protección o impulso de la practica deportiva, resaltó que realizar ejercicio "no sólo otorga beneficios físicos, sino disciplina, trabajo en equipo, responsabilidad y valores que son importantes en la formación de las personas".

"Es fundamental que se entienda que no es necesario correr maratones, cruzar el Canal de la Mancha, ascender el Everest o hacer *Iron Mans*. Treinta minutos diarios, cinco días a la semana, ayudarían al país, porque el deporte es parte fundamental de la vida de las personas y de su educación", expresó el nadador de aguas abiertas, quien este año realizó la Triple Corona (Maratón Acuático de Manhattan, Cruce de Santa Catalina y Canal de la Mancha), y hace dos décadas fundó la Federación Mexicana de Triatlón (FMT).

En países como Australia, Estados Unidos y China, por ejemplo, "el deporte es una parte integral de la vida diaria de toda su población: todo mundo hace deporte, todos saben nadar y los padres se preocupan por incentivar a sus hijos en la práctica deportiva. Nadie espera que el gobierno venga y les diga qué hacer".

En este punto, consideró que la sociedad debe participar en este cambio: "La población en general debe invertirle más al deporte, hay que dejar de seguir pensando que sea un financiamiento exclusivo del gobierno. La sociedad debe buscar fondos, fideicomisos, lograr que el dinero privado fluya al deporte".

Ejemplificó con el futbol, el más popular del país, que funciona mediante ligas privadas en las que el gobierno nada tiene que ver. "Así habría que hacerlo en otros deportes, que la sociedad civil se organizara para hacer sus propias actividades físicas", dijo, y apuntó que también debe realizarse un mejor uso de la infraestructura deportiva del país que muchas veces está subutilizada.

Argüelles dijo estar "muy agradecido" con el premio, pero insistió en que se trata de un reconocimiento para "toda una generación" que hace 20 años formó la FMT, entre otras acciones para promover el deporte. Destacó que el triatlón fue incluido en los JO a partir de Sydney 2000.

El ex director de Conalep y fundador de la Nueva Escuela Tecnológica también promovió carreras: "en un tiempo en que no estaban de moda", propuso ir al trabajo en bicicleta, la entrega de mensajería también en *bici* y apoyó a deportistas como Benjamín Paredes, Adriana Fernández, Ricardo González, Juan José Veloz y Joshua Ilika.

Consideró que el periodo en el que ha estado mejor dirigido el deporte mexicano fue con Ivar Sisniega al frente de la Comisión Nacional del Deporte, y destacó que las Olimpiadas Juveniles "revolucionaron el deporte mexicano". Sólo faltaría que ese trabajo se reflejara en Juegos Olímpicos y dejar de ser un país en el que "la excepción es ganar una medalla".

En su invitación al festejo, Argüelles compartió el premio con "los que fundamos la federación de Triatlón; los que impulsamos las actividades deportivas en la administración pública; los que nos íbamos en *bici* al trabajo; los que apoyamos a entrenadores y atletas... a todos los que creemos en la actividad física... ¡ganamos!"

■ SACAPUNTAS

Y se atreven a decir que el dedazo murió con el partidazo

El Financiero

FECHA	SECCIÓN	PÁGINA
20/11/09	FINANZAS	6

Persiste rezago en educación pese a un presupuesto más alto

Pese al incremento en el presupuesto educativo para 2010 de 14 mil millones de pesos, persisten los rezagos en el sector, por lo que el reto es que se logre una mayor calidad y cobertura en México, indicó Alonso Lujambio, secretario de Educación Pública (SEP).

Durante su participación en la inauguración de la 37 Convención Nacional IMEF, reconoció que aunque la SEP absorbió 23 por ciento del paquete económico para el próximo año, es necesario que se mejore la calidad educativa, pues en el nivel básico la cobertura al inicio de este sexenio era de 89.4 por ciento y ahora llega a 95.

Alonso Lujambio.

Por lo que, pese a las deficiencias en la educación básica, afirmó que casi todos los niños del país tienen ya acceso.

En educación media superior, de 59.7 por ciento se pasó a 64.5 la cobertura, pero señaló que en el nivel superior el índice es de apenas 28.5 por ciento, debido a lo limitado de los espacios universitarios.

Por su parte, el gobernador de Jalisco, Emilio González, pidió a los ejecutivos en Finanzas a que confíen en el país para que se puedan obtener mayores niveles de crecimiento económico. *(Jeanette Leyva - enviada / Gabriela Chávez - corresponsal)*

El Financiero

FECHA	SECCIÓN	PÁGINA
20/11/09	ECONOMIA	17

Aplaza JFCA audiencia en el caso Bachilleres

Zenyazen Flores

Ante la falta de argumentos por parte del Colegio de Bachilleres, la audiencia que estaba programada para ayer en la Junta Federal de Conciliación y Arbitraje (JFCA) y que tenía por objeto resolver la legalidad de la huelga en la institución, se pospuso para el 1 de diciembre.

Bernardo Calvillo, secretario de relaciones del Sindicato Independiente de Trabajadores del Colegio de Bachilleres (SITCB) precisó que la dirección de la institución educativa no acudió con la autoridad laboral porque no cuenta con la documentación que durante la audiencia le permitiera a la Junta declarar inexistente la huelga que ayer cumplió un mes.

"No han presentado los argumentos que puedan desconocer la huelga, por lo que es vigente nuestra demanda; además, ellos siguen con la propuesta de homologación de salarios, y eso no es lo que está en nuestro contrato de trabajo. Por eso creemos que el Colegio no presentó pruebas para desconocer la huelga."

Es de mencionar que el Colegio de Bachilleres aseguró que la reforma que se efectuó este año no afecta los derechos laborales de los tres mil trabajadores, por lo que consideró que las demandas de los agremiados sobre la nivelación salarial y recategorización no proceden.

El Financiero

FECHA	SECCIÓN	PÁGINA
20/11/09		31

Debe ser la educación rectora del desarrollo: Villa Rivera

☐ *Presentó su último informe de labores*

■ En el IPN se privilegia el trabajo, señala

■ Eduardo Zedillo y Ricardo García, posibles sucesores

Víctor Lomelí

A punto de concluir un prolífico segundo periodo como director general del Instituto Politécnico Nacional (IPN), José Enrique Villa Rivera afirmó que la educación superior debe ser rector de desarrollo y eje de cambio para el país, con la capacidad de adaptarse a las actuales circunstancias y de cara a escenarios futuros.

La emergencia epidemiológica de mayo requirió acciones inmediatas y de gastos no previstos en el presupuesto, y la actual crisis ha obligado a efectuar ajustes a los programas —dijo— sin desatender el desarrollo de esa casa de estudios.

Enfatizó que, como en el caso del Politécnico, la vida de las instituciones debe regirse por un estricto apego a las normas, intensificando la comunicación interna y externa y fomentando la participación más activa y responsable de la comunidad estudiantil en beneficio de la nación.

Al rendir su sexto y último informe de labores en el Centro Cultural Jaime Torres Bodet, en Zacatenco, Villa Rivera apuntó que en los seis años de su administración, el instituto dio sobradas muestras de tener una comunidad madura, que privilegia el trabajo y el desarrollo de las funciones sobre cualquier otra motivación o causa, refrendando su papel de institución de Estado mexicano.

Luego de un recuento de los logros durante su administración, Villa Rivera anotó que la institución "coadyuvó en el cumplimiento de los planes nacionales y consolidó su liderazgo en el escenario educativo nacional".

En ese marco, reiteró la necesidad de revalorar a la educación mexicana, pues "la educación superior pública, la ciencia y la tecnología son fundamentales para el desarrollo nacional".

Finalmente agradeció el apoyo del Ejecutivo federal, a la Secretaría de Educación Pública y al Poder Legislativo por el presupuesto autorizado al instituto, el cual fue reforzado con cuatro mil millones de pesos, con lo que la administración entrante contará con recursos por diez mil 200 millones.

El nuevo titular del Politécnico Nacional deberá ser nombrado por el presidente Felipe Calderón en los días venideros y asumirá el cargo el 12 de diciembre.

Prospectiva

Y como prácticamente resultará imposible que Villa sea designado para un tercer periodo —lo cual nadie reprocharía por el papel destacado que ha mostrado—, el relevo está en puerta. Sin citar nombres, el secretario de Educación Pública, Alonso Lujambio Irazábal, aseguró que "hay grandes candidatos".

Entre los que se mencionan están Luis Eduardo Zedillo, presidente del Instituto Mexicano de Ingenieros Químicos y hermano del expresidente Ernesto Zedillo Ponce de León.

Se le preguntó a Lujambio:

—¿Tiene alguna ventaja el hermano del expresidente Zedillo?

—El señor Zedillo tiene sus méritos propios y una trayectoria muy importante dentro del Politécnico Nacional. No creo que necesite de la recomendación de su hermano.

También se habla de Ricardo García, director de la Escuela Superior de Medicina, quien además se desempeña como médico personal del jefe del Ejecutivo. La pregunta también se le formuló al secretario de Eduación Pública, pero se alejó en silencio. ☒

El Financiero

FECHA	SECCIÓN	PÁGINA
20/11/09		13

El Presupuesto para el próximo año será menor al que se ejerció en 2009

☐ *Campo, infraestructura y educación, los más beneficiados*

- **Incrementan recursos a 3 dependencias que serían desaparecidas en 2010**
- **Recortan gasto a IFE, energía, Judicatura y al Poder Legislativo**

Eduardo Jardón

En la reasignación de recursos para 2010, el campo, infraestructura y educación son algunos de los rubros que salieron más fortalecidos.

En contraste, para la equidad de género, energía y algunos ramos autónomos, incluso la Presidencia de la República, se destinará menos presupuesto respecto a la propuesta del Ejecutivo.

De acuerdo con el dictamen de la Comisión de Presupuesto y Cuenta Pública, los diputados aprobaron un incremento de 108 mil 974 millones de pesos al gasto y reducciones por 105 mil millones de pesos, lo que resultó un incremento neto de tres mil 972 millones respecto a la iniciativa del Ejecutivo.

El gasto público aprobado para 2010 quedó en tres billones 176 mil 332 millones de pesos.

Si bien resultó ligeramente superior a la propuesta del Ejecutivo, es menor al gasto aprobado para este año, reflejo de la debilidad de las fuentes de ingreso que tiene el país, principalmente por la caída en los recursos provenientes del petróleo.

Destacó el incremento por poco más de 30 mil millones de pesos para el desarrollo del campo, ya que los recursos del Programa Especial Concurrente para el Desarrollo Rural Sustentable sumarán 268 mil 775 millones de pesos, desde un monto proyectado de 237 mil 847 millones.

Los recursos destinados a este rubro han generado un debate; esto, a la luz de los desalentadores indicadores de desempeño del sector y porque algunos de sus programas benefician más a familias de mayor ingreso.

De hecho, la Auditoría Superior de la Federación (ASF) afirma que es necesario fiscalizar dichos recursos para hacer una cuantificación de sus logros y beneficios, en función de sus objetivos.

Otro de los factores por los que salió fortalecido el sector es porque no sólo se evitó la desaparición de la Secretaría de la Reforma Agraria (SRA), sino que los diputados asignaron un mayor presupuesto respecto a la iniciativa por 808 millones de pesos, equivalentes a 18 por ciento más.

Para la Secretaría de Agricultura, Ganadería, Desarrollo Rural, Pesca y Alimentación (Sagarpa), el presupuesto para 2010 se revisó al alza, de 60 mil 785 millones de pesos, a 73 mil 369 millones, 12 mil 583 millones de pesos más. Es la quinta secretaría con mayores recursos.

Pero la dependencia con mayor incremento en su presupuesto fue la Secretaría de Comunicaciones y Transportes (SCT), con 18 mil 898 millones de pesos más; le siguió la SEP, con 13 mil 913 millones.

Destacó también que la Secretaría de Turismo, otra de las que se pretendía desaparecer, recibió recursos adicionales por 935 millones de pesos.

Por el lado de las dependencias que registraron un ajuste a la baja, se encuentran las de ramos autónomos y las entidades sujetas a control presupuestario directo.

De un monto proyectado por un billón 67 mil 639 millones de pesos, se recortó a un billón 15 mil 88 millones de pesos, 52 mil 551 millones de pesos menos.

En este rubro destacan las entidades del sector energético, con disminuciones de ocho mil 490 millones de pesos en el caso de Pemex, y de nueve mil 839 millones en la Comisión Federal de Electricidad (CFE).

Además, se llevó a cabo la liquidación de Luz y Fuerza del Centro (LFC) para la que se habían presupuestado recursos por poco más de 30 mil millones de pesos. Según la SHCP, esto permitió reasignar 17 mil 751 millones de pesos. "Esta reasignación de recursos la permite el hecho de que la CFE podrá otorgar el servicio en la zona centro del país con mayor eficiencia que LyFC, por lo que no será necesario un cambio en la política de fijación de tarifas eléctricas", detalló la dependencia en un reporte.

Otras entidades a las que se le recortaron recursos pertenecen a los ramos autónomos. Al Poder Legislativo se le descontaron 650 millones de pesos: 250 millones corresponden a la Cámara de Senadores y 400, a la Cámara de Diputados.

Asimismo, al Consejo de la Judicatura Federal se le hizo un ajuste a la baja por seis mil millones de pesos, y 600 millones al Instituto Federal Electoral (IFE).

El Financiero

FECHA	SECCIÓN	PÁGINA
20/11/09		13

LOS AJUSTES

La Cámara de Diputados aprobó reducciones a la iniciativa de presupuesto del Ejecutivo por 105 mil millones de pesos, e incrementos por 108 mil 974 millones, lo que resultó en un aumento neto al gasto para 2010 por 3 mil 972 millones

Presupuesto de Egresos 2010, ajustes aprobados por la Cámara de Diputados, millones de pesos

Concepto	Proyecto	Reducciones	Ampliaciones	Reasignaciones	Aprobado
Ramos autónomos	60,529.9	7,350.0	0.0	7,350.0	53,179.9
Poder Legislativo	10,200.0	650.0	0.0	650.0	9,550.0
Poder Judicial	40,108.6	6,000.0	0.0	250.0	34,108.6
IFE	9,231.8	600.0	0.0	600.0	8,631.8
CNDH	989.6	100.0	0.0	100.0	889.6
INEGI	8,765.7	0.0	0.0	0.0	8,765.7
Ramos administrativos	767,692.4	52,487.0	69,091.9	16,604.9	784,297.3
SCT	61,587.0	589.9	19,487.9	18,898.0	80,485.0
SEP	196,415.6	2,868.9	16,782.0	13,913.1	210,328.7
Sagarpa	60,785.1	671.6	13,255.0	12,583.4	73,368.5
Semarnat	40,485.9	721.6	6,471.9	5,750.3	46,236.2
Energía	38,251.7	35,088.1	0.0	35,088.1	3,163.6
Ramos generales	1,522,439.4	31,649.6	39,882.3	8,232.7	1,530,672.2
Entidades sujetas a control presupuestario	1,116,842.5	52,551.5	0.0	52,551.5	1,064,290.9
Ajuste*	303,910.0	39,036.0	0.0	39,036.0	264,874.0
Gasto neto total	3,172,359.9	105,002.1	108,974.2	3,972.1	3,176,332.0

*Resta de aportaciones ISSSTE del gobierno federal y ramos autónomos y subsidios y transferencias a entidades de control presupuestario.

Fuente: Cámara de Diputados.

EXCELSIOR

FECHA	SECCIÓN	PÁGINA
20/11/09	NACIONAL	5

RECIBIRÁN 14 MIL MILLONES DE PESOS ADICIONALES

Miman fondo educativo de los 31 estados

Los gobiernos tienen de gasto más de 234 mil millones de pesos

POR LILIAN HERNÁNDEZ
lilian.hernandez@nuevoexcelsior.com.mx

El Fondo de Aportaciones para la Educación Básica y Normal (FAEB) que reciben los estados, a través del Ramo 33, fue privilegiado en el Presupuesto de Egresos, pues los diputados le otorgaron una ampliación similar a la de todo el Ramo 11, correspondiente a la Secretaría de Educación Pública (SEP).

Mientras la dependencia recibió 210 mil 328 millones de pesos, el fondo, destinado para la educación básica en las entidades federativas, supera los recursos otorgados a la SEP, pues se le otorgaron 234 mil 357 millones 706 mil pesos. Aunado a que tiene 24 mil millones más que los recursos de la SEP, también recibió un incremento superior a los 14 mil millones en relación con el presupuesto que le asignaron en 2009, equivalente a un aumento de 6.3%.

El FAEB forma parte del presupuesto que se transfiere a los estados a través del Ramo 33, definido como Aportaciones federales para las entidades y municipios.

Y aunque para 2010 los estados deberán transparentar parte del uso de los recursos de este fondo, lo cierto es que su ampliación supera los recursos totales del Instituto Politécnico Nacional (IPN), pues la Cámara le otorgó a esta casa de estudios 10 mil 200 millones de pesos.

Para el ejercicio fiscal del presente año, el FAEB recibió 220 mil 332 millones 600 mil pesos, y para 2010 se aprobaron más de 234 mil millones, es decir, 14 mil 25 millones adicionales, los cuales son utilizados por las entidades sin que exista forma de saber qué impacto tienen en la calidad de la educación.

La SEP en su conjunto recibió una ampliación similar, según el Dictamen del Presupuesto de Egresos de la Federación 2010, pues esta secretaría tendrá 14 mil 36 millones sobre lo solicitado por el Ejecutivo federal.

Sin embargo, comparado con los recursos que recibió para 2009, la SEP tendrá alrededor de 10 mil millones de pesos adicionales, pues para los gastos de este año le dieron poco más de 200 mil millones de pesos.

De tal manera, que si se hace un comparativo con lo otorgado para este año, el FAEB recibió 4 mil millones de pesos más que la misma SEP para el ejercicio fiscal del próximo año.

Antes los recursos del FAEB no estaban obligados a ser transparentados, pese a que en diversas revisiones la Auditoría Superior de la Federación ha señalado que los estados deben devolver el dinero que han usado para el pago a docentes comisionados a actividades sindicales.

Aplausos
Unicef destacó ayer los logros y avances de México en materia de educación infantil.

EXCELSIOR

FECHA	SECCIÓN	PÁGINA
20/11/09	NACIONAL	5

PRESUPUESTO 2010

EL DESGLOSE

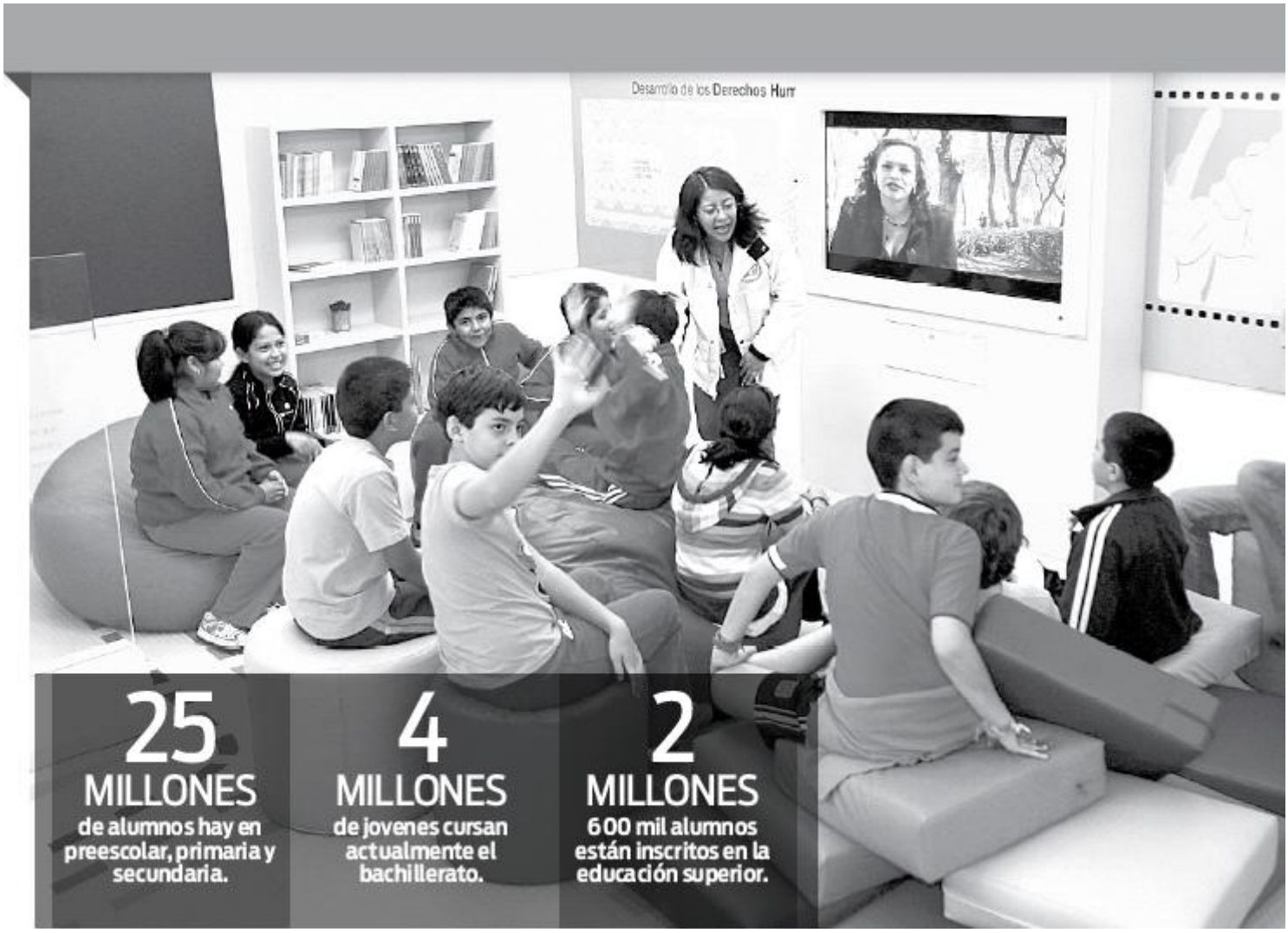

EXCELSIOR

FECHA	SECCIÓN	PÁGINA
20/11/09	NACIONAL	5

LAS DEUDAS DE LA SEP

En Guadalajara, Jalisco, el titular de la SEP, Alonso Lujambio, admitió que no han logrado aumentar la cobertura en educación media superior y superior

- Pese a ser una de las secretarías con mayores recursos, sólo uno de cada cuatro jóvenes logra ingresar a una institución de educación superior, lo cual revela que el presupuesto asignado ha sido insuficiente para cumplir con las metas de atención escolar y de calidad en la enseñanza.
- Presumió que a inicios del sexenio en primaria se contaba con una cobertura de 89 por ciento, pero en tres años subieron seis puntos porcentuales.
- Durante su intervención en la 37 Convención del Instituto Mexicano de Ejecutivos de Finanzas, explicó que la actual administración apenas ha logrado incrementar la cobertura en educación superior un dos por ciento, ya que sólo se construyeron 27 universidades y 33 han sido ampliadas en su infraestructura.
- Ante ejecutivos del país, el funcionario mencionó que el problema más grave con el que se enfrenta su dependencia es la falta de espacios para ofrecer educación universitaria, ya que no puede cumplir con la demanda total de los jóvenes.
- El titular de la SEP aceptó que el gobierno federal atiende a 28 por ciento de la demanda estudiantil de educación superior, problema que en los próximos años se agravará si no cuentan con más instituciones en este nivel académico.
- Mencionó que sobre el nivel medio superior, el país registra sólo 64.5 por ciento en la cobertura, lo que representa una brecha para jóvenes que deseen estudiar la preparatoria o el bachillerato.

— ENGGE CHAVARRÍA, ENVIADA

EXCELSIOR
EL PERIÓDICO DE LA VIDA NACIONAL

FECHA	SECCIÓN	PÁGINA
20/11/09	COMUNIDAD	7

El Cenart celebra en grande sus XV años

El organismo gastará 1.4 millones de pesos en conciertos, exposiciones y espectáculos, para festejar

POR VIRGINIA BAUTISTA
virginia.bautista@nuevoexcelsior.com.mx

La creación de una "plataforma" que vincule al Centro Nacional de las Artes (Cenart) con sus similares de Guanajuato, Veracruz, Baja California, Oaxaca, Michoacán, San Luis Potosí y Sinaloa, y les permita compartir "experiencias, programas de estudios y grupos artísticos", es uno de los proyectos "más ambiciosos" que se echarán a andar en 2010.

Roberto Vázquez, director del Cenart, adelantó la propuesta, una de las cuales caracterizará su gestión, que arrancó hace tres meses, al final de la presentación de las actividades con las que el organismo federal festejará, del 23 al 29 de noviembre, sus 15 años de vida.

Con un presupuesto de un millón 400 mil pesos, el Cenart ha programado en sus espacios diversos conciertos, espectáculos de danza y tango, exposiciones y actividades infantiles, en las que destaca la participación del director de orquesta Enrique Diemecke, el flautista Horacio Franco, el bandoneonista César Olguín, el músico Francisco Barrios *El Mastuerzo* y el barítono Jorge Lagunes.

Esta "oportunidad" de que los estudiantes de las escuelas superiores de arte que alberga el Cenart se acerquen a las producciones artísticas ha sido, afirmó, una de las principales aportaciones de la llamada *Universidad de las Artes*, creada el 24 de noviembre de 1994.

"Ha vinculado la investigación a la educación artística, que antes estaban totalmente separadas. Ha acercado a los estudiantes a la vida profesional. Al ser una institución que impulsa el arte, los alumnos pueden conocer de cerca las grandes producciones en las diferentes disciplinas", mencionó.

El ex secretario de Cultura de San Luis Potosí señaló que a tres lustros de su creación, a pesar de la polémica por su apertura apresurada y por no tener todos los espacios adecuados para las escuelas, el Cenart se ha erigido como un espacio "de convergencia y abierto", con un millón de visitantes al año.

Horacio Franco añadió, por su parte, que desde el momento en que fue la sede de las escuelas de arte más importante del país, incluyó un proyecto educativo.

"Eso es fundamental. Aunque pareciera un elefante blanco, aunque estuvo hecho con la premura de la biblioteca José Vasconcelos, sí ha tenido una función artística y social. El resultado no lo salvan los políticos, sino la sociedad", agregó.

MENÚ DE EVENTOS

Agenda de festejos en el Cenart (Río Churubusco y Tlalpan)

- Enrique Diemecke dirigirá a la Orquesta de la Escuela Superior de Música del INBA, que ejecutará obras de Beethoven y Haendel. Lunes 23, 20:00 hrs.
- El flautista Horacio Franco y la Capella Cervantina interpretarán, por vez primera en 21 años, los Conciertos de Brandenburgo. Martes 24, 20:00 hrs.
- El Brodsky Quartet, del Reino Unido, dará vida a obras de Gershwin, Álvarez, Lavista, Ravel y Golijov. Miércoles 26, 20:00 hrs.

> "A partir de la interdisciplina, (el Cenart) ha impulsado una nueva forma de enseñar el arte."
>
> HORACIO FRANCO
> FLAUTISTA

EXCELSIOR

FECHA	SECCIÓN	PÁGINA
20/11/09	COMUNIDAD	4

Urgen a invertir más en educación

Especialistas plantearon la necesidad de promover una reforma en la materia, para modernizar a las naciones de América Latina

POR JESSICA CASTILLEJOS
jessica.castillejos@nuevoexcelsior.com.mx

Expertos se pronunciaron por destinar más recursos a la educación y promover una reforma en ese rubro para que América Latina salga del subdesarrollo.

Durante el segundo Congreso de Educación Media Superior, organizado por la Secretaría de Educación del Distrito Federal, Rafael Cordera, secretario general de la Unión de Universidades de América Latina y el Caribe, dijo que la educación es clave en los procesos de modernización de los países.

Recordó que las escuelas promueven la movilidad social y la participación política, lo que implica fortalecer la sociedad civil, estimular el gobierno democrático, desarrollar la productividad laboral y la energía empresarial.

6.5% del PIB destina Finlandia a educación

"En el nuevo orden mundial, la escuela en general y, la universidad en particular, además de ser productoras de conocimientos y de investigaciones científicas y culturales, juegan un papel decisivo en la formación de una ciudadanía consciente y comprometida con la sociedad y el medio ambiente en el que se desarrolla", añadió.

Rezago frente al mundo

Los especialistas señalaron que parte del problema es la falta de inversión en la educación. En México, por ejemplo, se destina menos del 1% del PIB en la formación superior.

Mientras que la embajadora de Finlandia en México, Ulla Marianna Vaisto, destacó que su gobierno destina 6.5% del gasto público en educación, "toda vez que ésta es lo más importante de la grandeza de una nación, igualmente, casi 4% del PIB se aplica en investigación y desarrollo."

El embajador de Ecuador, Galo Galarza Dávila, dijo que su gobierno destina 6% de ese indicador a la educación, además de que se evalúa continuamente a los profesores de todos los niveles y se trabaja para combatir las universidades *patito*.

El Banco Interamericano de Desarrollo ha planteado que las naciones latinoamericanas requieren invertir mínimo 3% del PIB en educación media para enfrentar las necesidades de cobertura y el desafío de atender a los 57 millones de jóvenes que no estudian ni trabajan.

EXCELSIOR

FECHA	SECCIÓN	PÁGINA
20/11/09	SUPLEMENTO	116

Calidad académica

RECIBE LA UNIVERSIDAD IBEROAMERICANA PREMIO DE LA SEP Y LA ASOCIACIÓN NACIONAL DE UNIVERSIDADES DE INSTITUCIONES DE EDUCACIÓN SUPERIOR (ANUIES)

POR EYTHEL ARACIL / FOTOS CECILIA DE LA ROSA

Por ser ejemplo de una trayectoria sostenida en pro del mejoramiento de la calidad de sus programas educativos y servicios para el bienestar de la sociedad en general, la Universidad Iberoamericana recibió el Premio SEP-ANUIES al Desarrollo y Fortalecimiento Institucional 2009. La distinción fue otorgada por Alonso Lujambio Irazábal, secretario de Educación Pública, y recibida por José Morales Orozco, rector de la UIA. El premio reconoce el trabajo de esta casa de estudios para incrementar la calidad académica y formativa, reflejada en esfuerzos personales y colectivos para la obtención de acreditaciones nacionales e internacionales, el ingreso de sus docentes al Sistema Nacional de Investigadores y el registro de sus posgrados al Padrón Nacional de Excelencia, dijo el rector.

EXCELSIOR

FECHA	SECCIÓN	PÁGINA
20/11/09	SUPLEMENTO	116

RECONOCIMIENTO

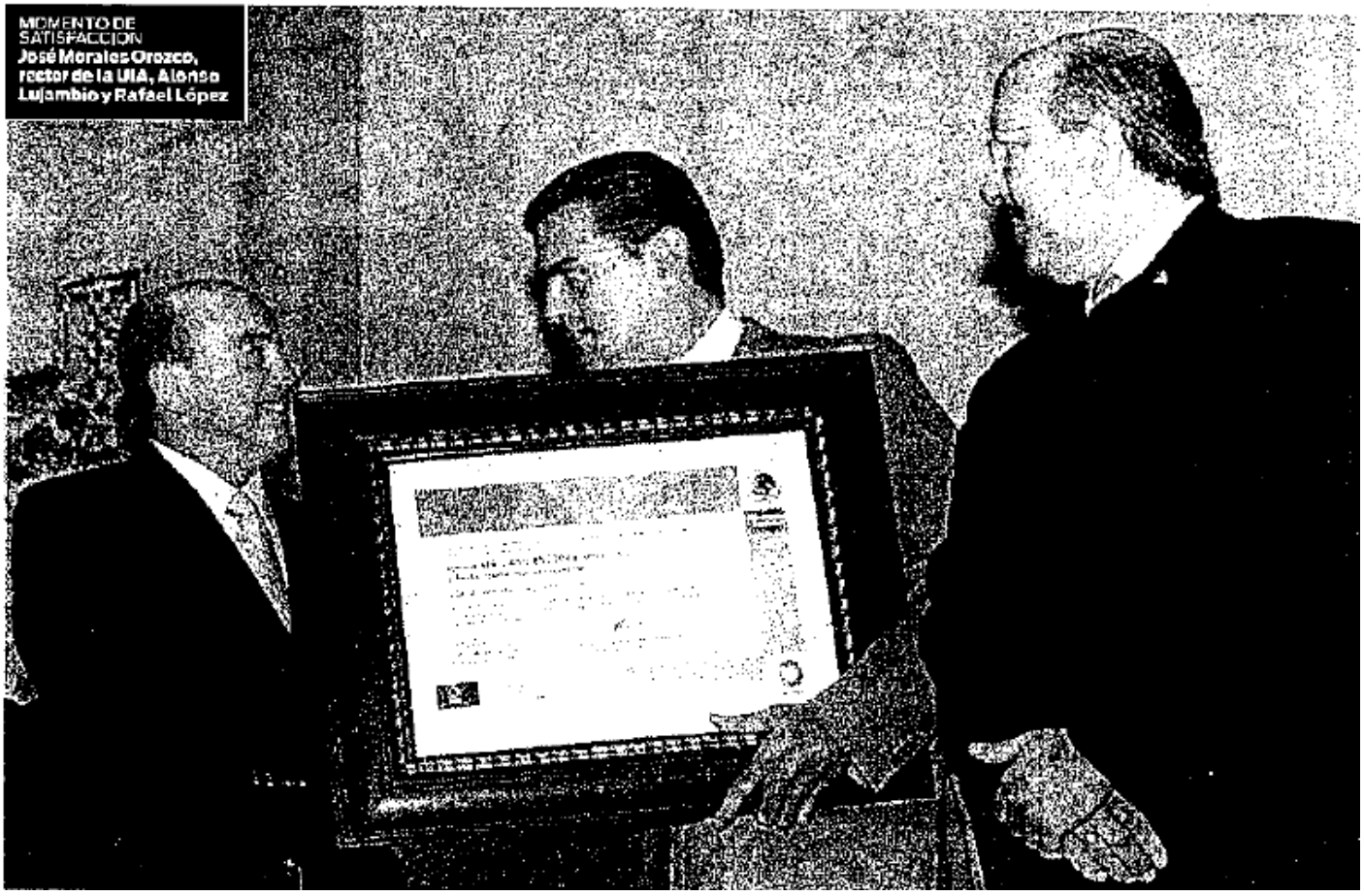

MOMENTO DE SATISFACCIÓN
José Morales Orozco, rector de la UIA, Alonso Lujambio y Rafael López

EXCELSIOR

FECHA	SECCIÓN	PÁGINA
20/11/09	ADRENALINA	4

CASO DE NIGRIS

Nelson pide revisar a atletas

POR LAURA TORIBIO
laura.toribio@museoexcelsior.com.mx

Tras la muerte del futbolista mexicano Antonio de Nigris, el ex titular de la Comisión Nacional de Cultura Física y Deporte (Conade), Nelson Vargas se dijo preocupado al advertir que en México no se está haciendo un seguimiento médico adecuado a los deportistas.

"A mí sí me preocupa mucho que esto se esté dando en el campo profesional porque es donde más se da. Lo que yo leí de este joven de Monterrey (De Nigris) es que ya tenía un mal y a nadie le preocupó", señaló.

En este contexto, Vargas aseguró que es responsabilidad de quienes manejan el deporte en nuestro país estar al pendiente de la situación médica de todos los atletas de alto rendimiento.

"Siempre es importante tener su expediente médico y estarlo supervisando, esa es una responsabilidad de los equipos profesionales para empezar, pero también es una alta responsabilidad de quien maneja el deporte en nuestro país saber cómo está cualquier deportista que está trabajando y entrenando, si eso no se hace las consecuencias son fatales", advirtió.

Agregó que checar permanentemente la salud de los deportistas mexicanos es una obligación y no se trata de que se quiera hacer.

> "Siempre es importante tener su expediente médico y estarlo supervisando, es responsabilidad de los equipos profesionales y de quien maneja el deporte en el país."
>
> NELSON VARGAS
> EX DIRIGENTE DE CONADE

LA PRENSA

FECHA	SECCIÓN	PÁGINA
20/11/09	A	8

Inyectan más recursos para uniformes y útiles escolares del GDF

Raúl Macías

Para continuar con el apoyo a las familias más necesitadas de la ciudad de México, y con el objetivo de que ante la crisis que se vive en el país y los bajos sueldos de algunos padres de familia, en la Asamblea Legislativa del Distrito Federal (ALDF), fue aprobado un punto de acuerdo para que el gobierno del Distrito Federal, incluya dentro del presupuesto de 2010 un aumento sustantivo que afirme y sustente la dotación de uniformes y útiles escolares.

Explicaron en tribuna, que se debe dar un incremento sustancial para que continúen esos apoyos, en el presente año, entre los dos programas, significaron un gasto de 477 millones de pesos y para el 2010 se deberá incrementar el presupuesto debido a los altos costos de los materiales con los que son confeccionados los uniformes escolares, además de la mano de obra.

La propuesta fue hecha por el diputado local del PT, José Arturo López Cándido, quien en la tribuna explicó a los legisladores que la intención es que sean otorgados 132 millones de pesos para útiles escolares y 350 millones de pesos para los uniformes de los estudiantes de primaria y secundaria de las escuelas públicas asentadas en la ciudad de México.

Por otro lado, se propuso que para los comedores comunitarios el presupuesto pase de 115 a 250 millones de pesos y para el programa de mejoramiento barrial, pasar de 200 a 250 millones de pesos, son prioridades sociales que deben ser atendidas y no deben estar sujetas a los vaivenes propios de las economías antidemocráticas del mercado.

"Las prioridades de este gobierno (el GDF) son crear una estructura de seguridad social que genere, impulse, asegure y amplíe insumos estratégicos y estables para los enormes grupos sociales que han sido severamente dañados por los intereses y políticas de desigualdad social. Una crisis económica siempre tiene sus primeros impactos contra una amplia base social de estudiantes de educación pública", añadió.

LA PRENSA

FECHA	SECCIÓN	PÁGINA
20/11/09	DEPORTES	27

POR PARTE DEL PRESIDENTE FELIPE CALDERON HINOJOSA

Espinosa, Blanco, Gordián y Capilla reciben el PND

Cuauhtémoc Blanco, en la rama profesional, Paola Espinosa campeona mundial, el marchista Eder Sánchez, el ex clavadista Joaquín Capilla, Rafael Alarcón, entrenador y Aarón Gordián recibirán hoy el Premio Nacional de Deportes 2009 de manos del Presidente Felipe Calderón Hinojosa, en una ceremonia que se realizará en la residencia de oficial de los Pinos.

Un día de fiesta vivirán los deportistas y sin duda más el delantero de la Selección Nacional, Cuauhtémoc Blanco, al obtener un galardón, que es el sueño de todo deportista amateur recibirlo. Los ganadores han obtenido los méritos necesarios para obtenerlo y una de ellas es la clavadista Paola Espinosa.

La bajacaliforniana campeona en plataforma de diez metros en los Mundiales de Roma, tendrá el privilegio de recibir, por tercera ocasión el PND, luego que en el 2003 y 2007 también lo consiguió.

Eder H. Sánchez medallista mundial en la prueba de los 20 kilómetros en Alemania y que es una de las promesas estará presente en los Pinos, para recibir su premio, que consiste en medalla de oro, diploma y un cheque por valor de 523,000 pesos.

El ex clavadista Joaquín Capilla, máximo ganador de medallas de oro, tendrá un merecido reconocimiento al ser Premio Nacional de Deportes. Rafael Alarcón ,entrenador de Lorena Ochoa, fue contemplado en la rama de entrenador.

Aarón Gordián, cuarto lugar en los Juegos Olímpicos de Beijing 2008, y primer lugar en el Maratón de Los Angeles, en mayo de este año, se suma a la lista de los premiados. El atleta paralímpico fue campeón mundial en Edmonton, 2001; segundo lugar en el Maratón de Nueva York, 2006; primer lugar en el Medio Maratón de Guadalajara 2007; y medalla de plata en los Juegos Paralímpicos de Atenas 2004.

LA PRENSA

FECHA	SECCIÓN	PÁGINA
20/11/09		5

Desconocía FCH omisión

"No hay escuelas más allá de la primaria que proporcionen educación especial, lo cual constituye una vejación de la cual, además, no tenía yo conocimiento, de un derecho elemental a la educación. Vamos a poner muy especial atención".

A grupos vulnerables 17% más de recursos, y lo agradece

Mario Martínez
Foto: Sergio Vázquez

El Presidente Felipe Calderón Hinojosa enfatizó que es una vejación que en el país no se tengan escuelas de educación especial más allá de la primaria e indicó que esa situación él la desconocía.

"No hay escuelas más allá de la primaria que proporcionen educación especial, lo cual constituye una vejación de la cual, además, no tenía yo conocimiento, de un derecho elemental a la educación. Vamos a poner muy especial atención", aseguró el Jefe del Ejecutivo Federal.

Al encabezar la presentación de las Conclusiones de las Mesas Regionales en Materia de Derecho de Niñas, Niños y Adolescentes, el Primer Mandatario agradeció a los legisladores el incremento de recursos para los programas sociales enfocados a los grupos vulnerables que lleva a cabo el gobierno federal.

Acompañado por su esposa, Margarita Zavala y por varias titulares de DIF estatales, Calderón Hinojosa dijo que el incremento se logró a pesar de la austeridad y recorte a gastos operativos y gasto corriente.

"Había una situación muy delicada del presupuesto en materia de grupos vulnerables; a mí lo que me informan es que el presupuesto en materia de grupos vulnerables y personas con discapacidad, que incluye programas tanto del DIF, como de la Secretaría de Salud, pasó de 2,200 millones a 2,700 millones, es decir, aumentó 17 por ciento en términos nominales", precisó el Ejecutivo Federal.

Subrayó que entre la enorme marginación que de distintas maneras se vive en México, las personas con discapacidad son quienes sufren de las mayores marginaciones, y las niñas y los niños con discapacidad, todavía aún mayor.

Debido a ello, Calderón Hinojosa reconoció que en este tema se tiene que trabajar aún más a fin de realizar una plena integración de las niñas y niños con discapacidad en las escuelas como secundarias y preparatorias, "y por qué no, tenemos que encontrar la manera de que los jóvenes con discapacidad en las universidades puedan tener una ruta que les permita un acceso hacia el estudio universitario y que no sea una discapacidad un obstáculo injusto para nadie".

INSTRUYE A SUS SUBORDINADOS

"Yo me comprometo y comprometo al gobierno y, desde luego, le instruyo al DIF o a la Secretaría de Educación, al Secretario de Desarrollo Social, que redoblemos ese esfuerzo, al Secretario de Salud, que es también el que tiene la competencia en el ramo para poder, verdaderamente, generar oportunidades de vida digna para las personas con discapacidad", declaró el Presidente Calderón.

En este contexto, enfatizó que todos tenemos la responsabilidad y la obligación de velar por los derechos de las niñas y los niños. Tenemos la tarea de protegerlos, de trabajar por que tenga una infancia plena y de que lleguen, finalmente, a ser mujeres y hombres de bien.

Asimismo, aseguró que si algo mueve al

LA PRENSA

FECHA	SECCIÓN	PÁGINA
20/11/09		5

gobierno federal son las niñas y niños del país y que incluso varias políticas como la de seguridad es algo que, más allá de las críticas y de los riesgos, incluso personales y de seguridad de la gente que está en el servicio público es, precisamente, pensar en la seguridad de los infantes del país, "de que un día puedan salir a la calle con toda tranquilidad a la escuela sin el riesgo que corren yendo ahora, sin ser asaltados, o vejados o intimidados por pandillas o por criminales".

De igual forma, subrayó que su gobierno quiere que la economía crezca y genere empleo; una economía, dijo, que permita resarcir a las familias lo que han perdido en esta que ha sido una de las peores crisis económicas que haya vivido la Humanidad en las últimas décadas.

Habló acerca de las niñas y niños migrantes no acompañados, de quienes dijo que ellos son muchas veces víctimas del crimen organizado, que, enfatizó, son la mayor amenaza de los migrantes en nuestro país.

LA PRENSA

FECHA	SECCIÓN	PÁGINA
20/11/09		17

EN LA MIRA GRUPO abc RADIO 760 AM

Alejandro González Arreola, director general de la organización civil Gestión Social y Cooperación

Obsoletos los programas sociales subsidiados por el gobierno federal

Israel Gutiérrez

Alejandro González Arreola, director general de la organización civil Gestión Social y Cooperación (Gesoc), afirmó que más del 56 por ciento de los programas sociales que están subsidiados por el gobierno federal no cumple con las metas para las que fueron hechos, por lo que prácticamente "no están aprobados".

En entrevista para el programa "En la Mira", de ABC Radio, el director mencionó que dichos programas reflejan una enorme incapacidad para cumplir con los objetivos planteados, además de que se les destinan demasiados recursos y se utilizan muy poco.

Dijo que la calificación promedio del desempeño de los 131 programas analizados, que tienen un presupuesto de 319,000 millones de pesos en conjunto, es menor de 56.34 (conforme a una calificación de 100), lo que no contribuye a su buen desempeño y, por lo tanto, no deben continuar.

"La mayoría de los casi 131 programas de subsidios que maneja el gobierno federal -este año tuvieron un presupuesto total de 319,000 millones de pesos- fallan en el buen aprovechamiento de los recursos y están reprobados en su desempeño y diseño, con una calificación de apenas 56.34 puntos sobre 100 en promedio", aseveró.

Informó que de estos programas, cinco son los que presentan una calificación menor a 56.34 por ciento: Financiamiento Equitativo de la Atención Médica Seguro Popular, Procampo, Alianza para el Campo, Uso Sustentable de Recursos Naturales para la Producción Primaria (de la Secretaría de Agricultura) y Atención a los Adultos Mayores 70 y más (de la Secretaría de Desarrollo Social).

Por otra parte los que están aprobados son Oportunidades y Diconsa (Sedesol); Subsidios Federales para Organismos Descentralizados Estatales (Secretaría de Educación Pública SEP), IMSS Oportunidades y Programa de Atención a Problemas Estructurales (Sagarpa), por lo que indicó, que es increíble que se les destinen en la iniciativa de Presupuesto de Egresos de la Federación (PEF) 2010, 226,324 millones de pesos.

Respecto a los diez programas con mayor presupuesto propuesto para el 2010, entre los que están el de Empleo Temporal, de Sedesol; el de Apoyo Alimentario, de Diconsa; el de Pro-Arbol, de Conafor; el de Alta Competencia, de Conade, y el de Comunidades Saludables, de la SSa, tienen, en conjunto, una calificación promedio de 62.82.

El también profesor de la facultad de Ciencias Políticas y Sociales de la UNAM especificó que, lamentablemente en la aprobación del Presupuesto de Egresos que realizó el Congreso de la Unión, los legisladores no tomaron en cuenta el bajo desempeño que tienen los programas, para realizar las modificaciones y mejoras necesarias para que haya buenos resultados.

"Desde luego yo antes de que se aprobara el presupuesto indiqué que los diputados tenían una gran responsabilidad, donde antes de incrementar los impuestos a los ciudadanos se debía analizar y tomar en cuenta elementos de evidencia nacional para asignar inteligentemente los recursos a estos programas que no han funcionado", dijo.

El ex director de Educación Cívica del Instituto Electoral del Distrito Federal enfatizó que "en caso de que esto no exista y no se dé, el escenario es que los diputados van a entregarle recursos a programas que no garantizan un beneficio proporcional a la cantidad de recursos que les han aumentado. En pocas palabras, la calidad del gasto público no está garantizada; la rentabilidad social de los programas tampoco".

En tanto González Arreola destacó que los diputados son ahora, corresponsales del desempeño del mismo, por lo que antes de aumentar o reducir presupuestos, deben tener evidencias sobre la calidad de diseño de los programas y sus niveles de desempeño, y con base en eso decidir la asignación presupuestal.

EL UNIVERSAL

FECHA	SECCIÓN	PÁGINA
20/11/09	DEPORTES	8

PREMIO DE ÚLTIMA HORA
EL ATLETA PARALÍMPICO CONSIDERA JUSTA LA DISTINCIÓN, POR CURRÍCULO

ORGULLO. GORDIÁN CREE JUSTO RECONOCER AL DEPORTE PARALÍMPICO

ALBA JARAMILLO

Por instrucción del presidente Felipe Calderón Hinojosa, el atleta paralímpico Aarón Gordián recibirá hoy el Premio Nacional del Deporte (PND) 2009.

"Creo que soy el ganador de este premio, pero porque tengo un currículum con 30 años de participación y siento que está bien respaldado, aunque no sale de un jurado, viene tomada (la decisión) por el Presidente y no podía dejar en menos el deporte paralímpico", dijo Gordián.

Entre los logros del atleta se encuentran el campeonato mundial 2001 en mil 500 metros, campeonato mundial 2002 en 10 mil metros, la medalla de plata en los 5 mil metros en Atenas 2004, subcampeonato mundial en 10 y 5 mil metros en 2005 y la medalla de bronce en 800 metros durante los Juegos Parapanamericanos 2007.

El rubro de deporte adaptado había sido declarado desierto por el jurado cuando la lista oficial fue liberada por parte de la Secretaría de Educación Pública, el 6 de noviembre.

EL UNIVERSAL

FECHA	SECCIÓN	PÁGINA
20/11/09	DEPORTES	8

"Lo que sentíamos es que nos cayó como balde de agua fría, nos dejó helados porque el deporte paralímpico siempre ha presentado trabajo, desarrollo. Más ahora que tenemos proyectos para futuras competencias con generaciones nuevas".

Antes de que se diera a conocer la lista oficial de la SEP, el nombre de Gordián se manejaba extraoficialmente, por lo que el atleta tuvo que cerciorarse antes de cantar victoria.

"En sí todavía estoy pendiente para que me confirmen, bueno ya me llamó Bernardo de la Garza en la mañana. Sin duda alguna es una excelente sorpresa, sobre todo porque sabíamos que había algo pendiente y eso era precisamente el deporte paralímpico", mencionó en entrevista vía telefónica.

Para el atleta paralímpico haber obtenido el segundo reconocimiento de este tipo es un logro para todos los deportistas adaptados en el país.

"Esta respuesta es precisamente el reconocimiento para el deporte paralímpico, sin importar quién lo haya logrado".

En 1993 Gordián obtuvo el PND, pero como integrante de una delegación completa.

"Ganarlo en forma individual es colocarse entre los grandes del deporte nacional".

Junto al atleta paralímpico estarán el futbolista Cuauhtémoc Blanco, ganador en el rubro de atleta profesional.

La clavadista Paola Espinosa y el marchista Eder Sánchez en el campo de deportista amateur, después de haber ganado primero y tercero lugares en sus respectivos campeonatos mundiales celebrados este año.

La categoría de entrenador deportivo fue para Rafael Alarcón, cuya pupila es la golfista Lorena Ochoa, quien durante la temporada 2009 lleva acumuladas tres victorias en la LPGA.

EL UNIVERSAL

FECHA	SECCIÓN	PÁGINA
20/11/09	DEPORTES	8

En el campo de promoción deportiva fue premiado el nadador de aguas abiertas Antonio Argüelles, quien este año se convirtió en el único mexicano en lograr la triple Corona.

Dicha hazaña consiste en cruzar a nado en un mismo año la isla de Manhattan, la Isla Catalina y el Canal de la Mancha.

EL UNIVERSAL

FECHA	SECCIÓN	PÁGINA
20/11/09	A	5

FCH elogia aumento a recursos para discapacidad

Jorge Ramos Pérez
jorge.ramos@eluniversal.com.mx

El presidente Felipe Calderón dijo revisar "la letra chiquita" del presupuesto 2010 aprobado por los diputados, aunque agradeció a los diputados incrementar 7% el gasto federal para la atención a grupos vulnerables y personas con discapacidad.

Felipe Calderón comentó que "habrá que revisar todavía las cifras y también la letra chiquita del presupuesto, que es algo, es una especialidad mundial, pero bueno, me alegra, estaba preocupado por esta circunstancia y me han confirmado este dato".

El mandatario encabezó la ceremonia de entrega de las Conclusiones de las Mesas Regionales en Materia de Derechos de Niñas, Niños y Adolescentes, donde se enteró que en México no hay escuelas de educación especial más allá del nivel primario.

"Agradezco a la Cámara de Diputados que aunque por las disposiciones de austeridad, recorte y los cortes que se hacen en gasto operativo y gasto corriente, todo mundo insiste en que el gasto corriente tiene que eliminarse, pero cuando uno examina algunos gastos que son gasto corriente, entiende la importancia de esas partidas".

"Había una situación muy delicada del presupuesto en materia de grupos vulnerables y personas con discapacidad. Me informan que (ese rubro), que incluye programas del DIF y de la Secretaría de Salud, pasó de dos mil 200 millones a dos mil 700 millones para el año 2010, es decir, aumentó 7% en términos nominales", dijo.

Revisará las cifras

Calderón dijo que "habrá que revisar todavía las cifras y también la letra chiquita del presupuesto, que es una especialidad mundial"

El Presidente dijo que Teresa Hezguerra Medina, una niña con discapacidad auditiva, fue quien le reveló que no hay educación especial más allá de la primaria.

"Ella me hace saber que no hay escuelas más allá de la primaria que proporcionen educación especial, lo cual constituye una vejación de la cual, además, no tenía yo conocimiento de un derecho elemental a la educación. Vamos a poner muy especial atención a ellos", admitió.

> "Habrá que revisar las cifras y también la letra chiquita del presupuesto, que es una especialidad mundial"
>
> **Felipe Calderón,** titular del Poder Ejecutivo Federal

EL UNIVERSAL

FECHA	SECCIÓN	PÁGINA
20/11/09	KIOSKO	21

¿Sabe qué se conmemora el 20 de noviembre?

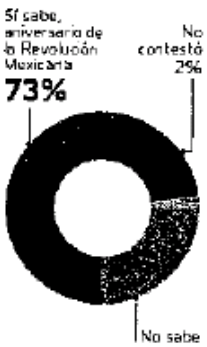

¿Piensa que se debería festejar el centenario de la Revolución Mexicana el próximo año?

¿Cree que la Revolución Mexicana sirvió para cambiar las cosas?

¿Cuál es el personaje de la Revolución con el que se siente más identificado?

Ninguno	19%
Emiliano Zapata	18%
Pancho Villa	17%
Miguel Hidalgo	8%
Benito Juárez	4%
Francisco I. Madero	4%
Venustiano Carranza	2%
José María Morelos	2%
Porfirio Díaz	1%
Josefa Ortiz de Domínguez	1%
Otras menciones	2%
No contestó	22%

¿Cuál fue el principal logro de la Revolución Mexicana?

Libertad	40%
Repartición de tierras	5%
Ninguno	3%
Constitución	2%
Un cambio de gobierno	2%
Igualdad	1%
Reformas a las leyes	1%
Democracia	1%
Un cambio social	1%
Justicia	1%
Otras menciones	1%
No contestó	42%

¿Qué grupo social fue el más beneficiado por la Revolución Mexicana?

Pobres	22%
Ricos	18%
Campesinos	7%
Pueblo	5%
Clase media	3%
Políticos	2%
Todos	1%
Indígenas	1%
Generales	1%
Ninguno	1%
Otras menciones	1%
No contestó	38%

METODOLOGÍA
Fecha de levantamiento: 28 de octubre de 2009. Encuesta telefónica nacional a 500 personas mayores de 18 años. Método de muestreo: Muestreo sistemático basado en el listado de los números telefónicos de los 32 estados de la República Mexicana. Los resultados son válidos únicamente para los mexicanos con línea telefónica en su hogar. Nivel de confianza: 95% y margen de error estadístico de +/-4.5%. Además pueden existir errores no muestrales no considerados en la estimación anterior. Encuesta realizada y patrocinada por: EL UNIVERSAL Cía. P. Nal. S.A. de C.V. Coordinación: Carlos Ordóñez. Subcoordinación: Aarón Aleé. Coordinador de campo: Jesús Gamboa

La gente confunde a los héroes de la Revolución

Redacción
cultura@eluniversal.com.mx

El 19% de los mexicanos no se siente identificado con ninguno de los personajes de la Revolución Mexicana, en tanto que 18% y 17% sí se identifican con Emiliano Zapata y con Francisco Villa, respectivamente.

Lo curioso, de acuerdo con una encuesta telefónica realizada por EL UNIVERSAL el pasado 28 de octubre a 500 personas mayores de 18 años, de los 32 estados de la República, es que 7% se identifica con Miguel Hidalgo - iniciador de la Independencia- y 4% con el presidente Benito Juárez, padre de la Reforma Liberal. De hecho, hay quienes incluso manifestaron que se identificaban con Josefa Ortiz de Domínguez.

Interrogados acerca de los logros de la Revolución Mexicana, 40% respondió que era la libertad lo más importante; le siguieron repartición de tierras con 5%, ninguno con 3%, la nueva Constitución y el cambio de gobierno, cada uno con 2%. Se mencionaron también la igualdad, las reformas a las leyes, la democracia, el cambio social y la justicia, con sólo 1% cada uno.

El 73% de los encuestados sí sabe que el 20 de noviembre se conmemora el Aniversario de la Revolución Mexicana, mientras que 25% lo desconoce.

Ante la pregunta ¿Piensa que se debería festejar el centenario de la Revolución Mexicana el próximo año?, 80% se manifestó a favor, 16% en contra y 4% no contestó. La encuesta indagó acerca de si la Revolución sirvió para cambiar las cosas, hecho que 80% confirmó, mientras que 17% lo negó.

La encuesta también preguntó: ¿Qué grupo social fue el más beneficiado por la Revolución Mexicana? y el grupo votó en 22% por los pobres; muy cercano, con 18%, los ricos; 7% opinó que los campesinos; 5% indicó que el pueblo; 3% señaló que la clase media; los políticos recibieron 2% y sólo 1% percibe que el beneficio fue para los indígenas.

EL UNIVERSAL

FECHA	SECCIÓN	PÁGINA
20/11/09	A	20

Encuentran muerto a ex rector de U de G

Mae López Corresponsal

GUADALAJARA, Jal.— El ex rector general de la Universidad de Guadalajara (U de G), Carlos Briseño Torres, fue encontrado muerto en su domicilio, en la colonia Valle Real.

Colaboradores cercanos del ex funcionario universitario informaron que su cuerpo fue encontrado alrededor de las 17:00 horas de ayer en el baño de su casa, con un balazo en la cabeza, que realizó con una pistola calibre .9 milímetros.

Autoridades de la Procuraduría de Justicia del Estado de Jalisco iniciaron las investigaciones sobre la muerte de Briseño Torres, de 50 años, ocurrido poco después de su regreso del Distrito Federal.

El cuerpo del ex rector fue trasladado al Servicio Médico Forense, para practicarle la autopsia de ley.

Oriundo de La Barca, Jalisco, fungió como rector de la Universidad de Guadalajara desde el 1 de abril de 2007 hasta el 29 de agosto de 2008, cuando fue destituido por pugnas que tuvo con el ex rector Raúl Padilla López.

Durante una acalorada sesión extraordinaria del Consejo General Universitario (CGU) fue separado del cargo "por causas graves".

En su lugar, el CGU designó a Marco Antonio Cortés Guardado, quien estuviera al frente del Centro Universitario de Ciencias Sociales y Humanidades de la U de G.

De inmediato, Briseño Torres inició una estrategia jurídica en los tribunales en contra de su destitución.

Hace un par de meses, en entrevista con un diario local, el rector depuesto declaró que había sido el año más "complejo de mi vida".

MILENIO

FECHA	SECCIÓN	PÁGINA
20/11/09	POLÍTICA	12

Ese no es el tema”

EL 2012 NO LE QUITA EL SUEÑO A LUJAMBIO

Tras reconocer que al PAN le dolió el resultado del pasado 5 de julio, que tienen déficit culturales y que el arribo al poder los dejó pasmados y alejados de la sociedad, Alonso Lujambio, secretario de Educación, pidió a los servidores públicos reconstruir la imagen del partido político.

Como orador principal del evento Sinergia 2009 y en representación del gobierno federal, Lujambio imprimió en su discurso la idea de que para 2012 el partido debe ganar de nueva cuenta la Presidencia de la República, a través del ideario humanista que defiende el blanquiazul.

“Nos dolió enormemente, como tantas cosas nos puede doler, haber perdido hace algunos meses altos municipios”, admitió.

Sin embargo, al cuestionársele sobre su posible lanzamiento como candidato, aclaró que por el momento no es el tema. “Esa no es la discusión, el punto es cómo apuntalamos al partido para que llegue fuerte, soy militante del PAN y no me hago planteamientos de esa naturaleza. Insisto, ese no es el tema de hoy ni me tiene ocupado”.

MILENIO

FECHA	SECCIÓN	PÁGINA
20/11/09	POLÍTICA	7

Felipe Calderón

Agradecen el aumento para grupos vulnerables

México ▸ Lorena López

El presidente Felipe Calderón agradeció a los diputados que a pesar de los recortes de gasto operativo el presupuesto para grupos vulnerables pasará de 2 mil 200 a 2 mil 700 millones de pesos de 2009 a 2010.

En la presentación de las conclusiones de las Mesas sobre los Derechos de las Niñas, Niños y Adolescentes, dijo que la falta de educación especial más allá de la primaria es una "vejación de la cual no tenía conocimiento".

El presidente se enteró de esta situación al leer el discurso que no pudo interpretar en señas la menor Teresa Hezguerra, estudiante de primaria en Morelia con una deficiencia auditiva. En su turno en el discurso, Teresa se puso nerviosa y con su lenguaje de señas pidió a su intérprete continuar con el mensaje, pero no lo hizo. Por ello, el mandatario pidió los apuntes de la pequeña y los leyó mientras hablaba su esposa Margarita Zavala.

Después Calderón se refirió a lo que tenía planeado decir su paisana, respecto a la falta de educación especial. Al concluir el acto, con la ayuda de su intérprete y su profesora, la menor pudo comunicarse con el Presidente, quien le firmó unos papeles en los que ella solicitaba una secundaria con educación especial y ayuda para la comunidad sorda de Michoacán. ■M

MILENIO

FECHA	SECCIÓN	PÁGINA
20/11/09	POLÍTICA	28

Presumen suicidio

Hallan muerto a depuesto rector de la UDG

Guadalaja y México ▸ Rubén Mosso y Redacción

El rector depuesto de la Universidad de Guadalajara, Carlos Briseño, fue encontrado muerto ayer en su despacho, informaron autoridades universitarias. Personal de la Pficina de Prensa informó que aparentemente se suicidó.

Carlos Briseño fue destituido por el Consejo General Universitario por supuestas causas graves, tras un año aproximadamente en el cargo. En julio pasado, el juez tercero de distrito en materia administrativa de Jalisco decidió sobreseer el juicio de amparo interpuesto por el afectado.

La ministra ponente, Margarita Luna Ramos, quien propuso a sus homólogos atraer el caso, explicó lo siguiente: "Yo consideré que ésa era una razón trascendental, sobre todo conociendo la naturaleza jurídica de las universidades, si éstas pueden emitir o no actos de autoridad. ■M

La Razón

FECHA	SECCIÓN	PÁGINA
20/11/09		PP-6

Destapes en el PAN. Espino confiesa: "sí quiero"; Lujambio dice: "voltearán a vernos en 2012".

"LO APOYO PARA LA GRANDE", DIJERON AL SECRETARIO

Lujambio, con miras a la elección de 2012

● **EL EX DIRIGENTE** panista, Manuel Espino también manifestó su deseo de contender por la candidatura presidencial

Por Elena Michel

Con un discurso enfocado a obtener el triunfo en las elecciones de 2012, el secretario de Educación Pública, Alonso Lujambio, se estrenó ayer como nuevo miembro del PAN, en una reunión con el líder nacional, César Nava, y otros servidores públicos albicelestes.

Lujambio fue el principal orador de la reunión, en la que habló unos 45 minutos. En medio de aplausos pidió reiteradamente traducir el ideario blanquiazul en acciones eficaces de gobierno.

Sus palabras tuvieron como eje motivar a las bases panistas para dejar atrás la derrota electoral del 5 de julio y trazar una estrategia rumbo al 2012.

"Me preocupa una especie de desánimo que nos está paralizando. Después del proceso electoral de este año el partido realmente vivió una crisis. Nos ha cimbrado el modo en que los electores han juzgado nuestro trabajo. Sintámonos orgullosos de ser panistas y de las aportaciones que el partido ha dado a la nación", dijo.

Ayer, Manuel Espino, ex dirigente del PAN, aceptó en entrevista en el programa *Frente al País*, que conducen los periodistas Ana Paula Ordorica y Pablo Hiriart, que se transmite por Imagen, 90.5, que sí quiere contender por la candidatura de su partido, rumbo a la elección presidencial de 2012.

Lujambio, quien apenas unos días después de que aceptó encabezar la SEP se afilió formalmente al partido, llamó a los asistentes a sentirse "orgullosos" de militar en éste y pronosticó el triunfo del PAN en las elecciones de 2012.

El funcionario se refirió a panistas tradicionales como Carlos Castillo y Efraín González. El valor del PAN, dijo, es la agenda de la libertad.

"En el momento que los ciudadanos tuvieron finalmente la opción para decidir premiaron el esfuerzo sistemático y permanente del partido. No voltearon para la izquierda, voltearon para acá. Fuimos nosotros los que generamos la confianza ciudadana en 2000 para terminar con 70 años de un ignominioso sistema político que no respetaba las libertades y que sistemáticamente se negó a aceptar el veredicto de los ciudadanos en las urnas", presumió.

Durante su discurso subió y bajó el tono de su voz: "En 2012, no tengan duda, los ciudadanos van a voltear otra vez para acá y vamos a volver a ganar la elección" presidencial.

Lujambio, quien inició su agenda las 8:00 de la mañana en un evento del IPN, concluyó su día abrazado por militantes de su partido. Muchos le pidieron una foto. Una señora le dijo "está usted bien guapo, yo lo apoyo. Estoy con usted para la grande". Pero al ser cuestionado sobre si quería ser candidato presidencial, dijo "este no es el momento".

> **Alonso Lujambio**
> Titular de la SEP
>
> **El punto es cómo apuntalamos al partido para que llegue fuerte"**

La Razón

FECHA	SECCIÓN	PÁGINA
20/11/09		PP-6

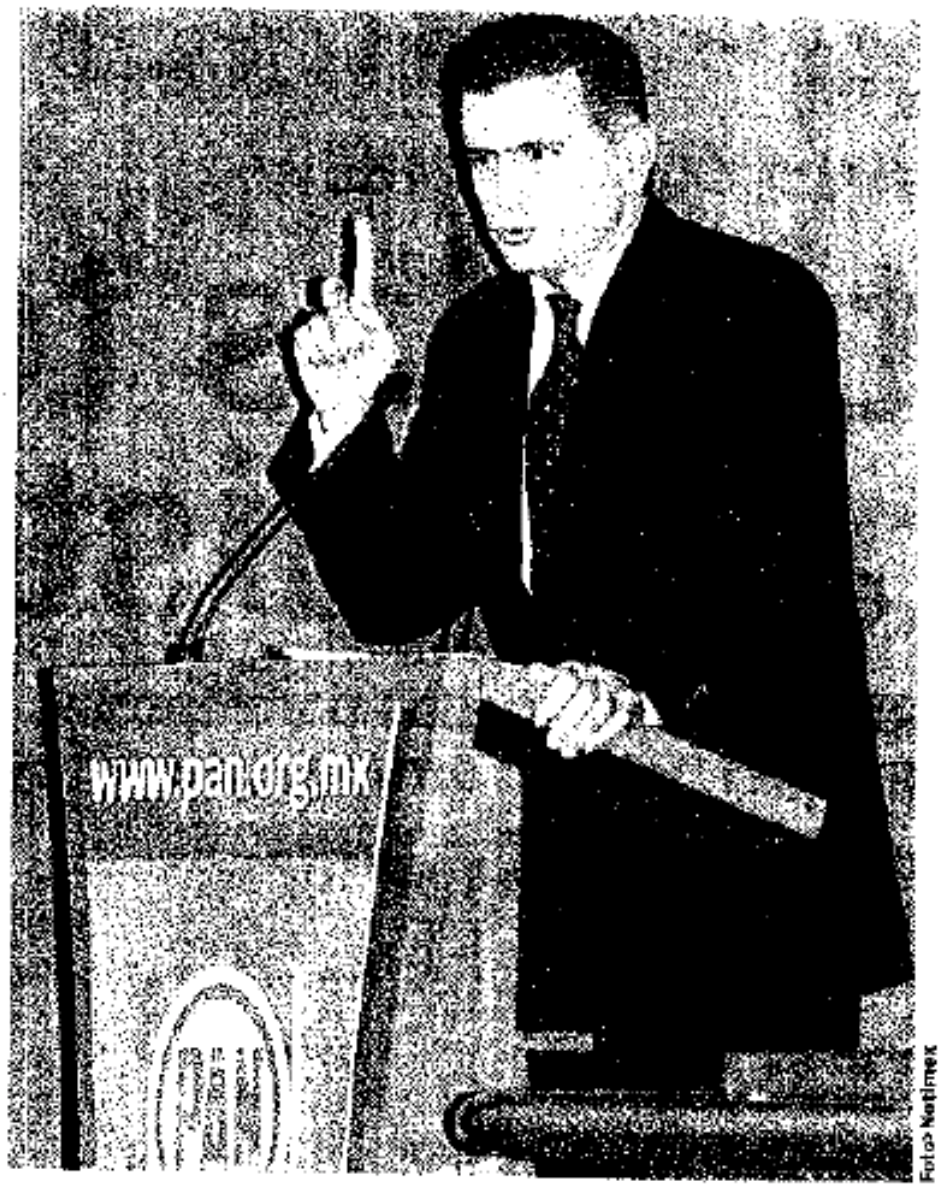

Foto> Notimex

LUJAMBIO inició su agenda a las 8:00 de la mañana en un evento del IPN y concluyó su día con un discurso frente a militantes de su partido.

Manuel Espino
Ex líder del PAN

Sí, acepto, que quiero contender por la Presidencia como abanderado del PAN"

La Razón

FECHA	SECCIÓN	PÁGINA
20/11/09		PP-7

EN PRIMARIAS Y SECUNDARIAS, 70% NO CONOCE A ZAPATA NI A MADERO

NIÑOS DESCONOCEN REVOLUCIÓN DE 1910

Ignora 70% de alumnos quién es Zapata o Madero

● **SEGÚN LAS PRUEBAS** de la SEP, estudiantes de primaria y secundaria conocen más a los héroes de la Independencia

Por Elena Michel

En los patios de las escuelas del país se conmemora hoy el 99 aniversario de la Revolución Mexicana. De barandales, pizarrones y ventanales penden los rostros de Francisco I. Madero y Emiliano Zapata, pero los alumnos de primaria desconocen el papel de estos personajes en la construcción del México actual.

A nivel nacional, 7 de cada 10 alumnos no identifican a los personajes claves de la lucha armada que estalló el 20 de noviembre de 1910, con Madero como caudillo y bajo el principio de la no reelección.

De acuerdo con la base de datos del Examen de la Calidad y Logro Educativo (Excale), que se aplica a alumnos de tercero y cuarto de primaria y tercero de secundaria, la Revolución Mexicana es uno de los periodos históricos menos conocidos por los niños.

DE ACUERDO con con la base de datos del Examen de la Calidad y Logro Educativo, que se aplica a alumnos de 3° y 4° de primaria y 3° de secundaria, la Revolución Mexicana es uno de los periodos históricos menos conocidos por los niños

La Razón

FECHA	SECCIÓN	PÁGINA
20/11/09		PP-7

Ilan Semo
Historiador de la Universidad Iberoamericana

La historia tiene fama de ser aburrida por el simple hecho de que se ha enseñado en las primarias como una verdad absoluta (...). No se enseña a los estudiantes a debatir y reflexionar a partir de la historia"

Mientras 71 por ciento de estudiantes aprendió las acciones de Miguel Hidalgo y José María Morelos para lograr la Independencia de México, sólo 30 por ciento identifica la contribución de Francisco I. Madero y Emiliano Zapata.

"La historia tiene fama de ser aburrida en este país por el simple hecho de que se ha enseñado en las primarias como una verdad absoluta a partir de un libro de texto, en el que deliberadamente se cuenta una versión. No se enseña a los estudiantes a debatir y reflexionar a partir de la historia", explicó Ilan Semo, historiador de la Universidad Iberoamericana.

Excale muestra que los estudiantes fracasan, incluso, al intentar ubicar en el tiempo este periodo histórico. El 62 por ciento de los estudiantes falló en preguntas de opción múltiple similares a la siguiente: "Durante los años 1910 a 1917, en México, la población peleó para buscar cambiar la situación de pobreza, despojo de tierras y la falta de elecciones libres en las que vivían. ¿A qué época se refieren las frases del texto?".

Ilan Semo agregó que no entender las causas y consecuencias de esta etapa significa no tener la capacidad de entender la construcción del andamiaje institucional actual: "no tener conciencia histórica se traduce en no ser ciudadano".

LOS NUEVOS billetes de $100 tienen un error en la frase "Sufragio efectivo no reelección"; dice "electivo y no reelección".

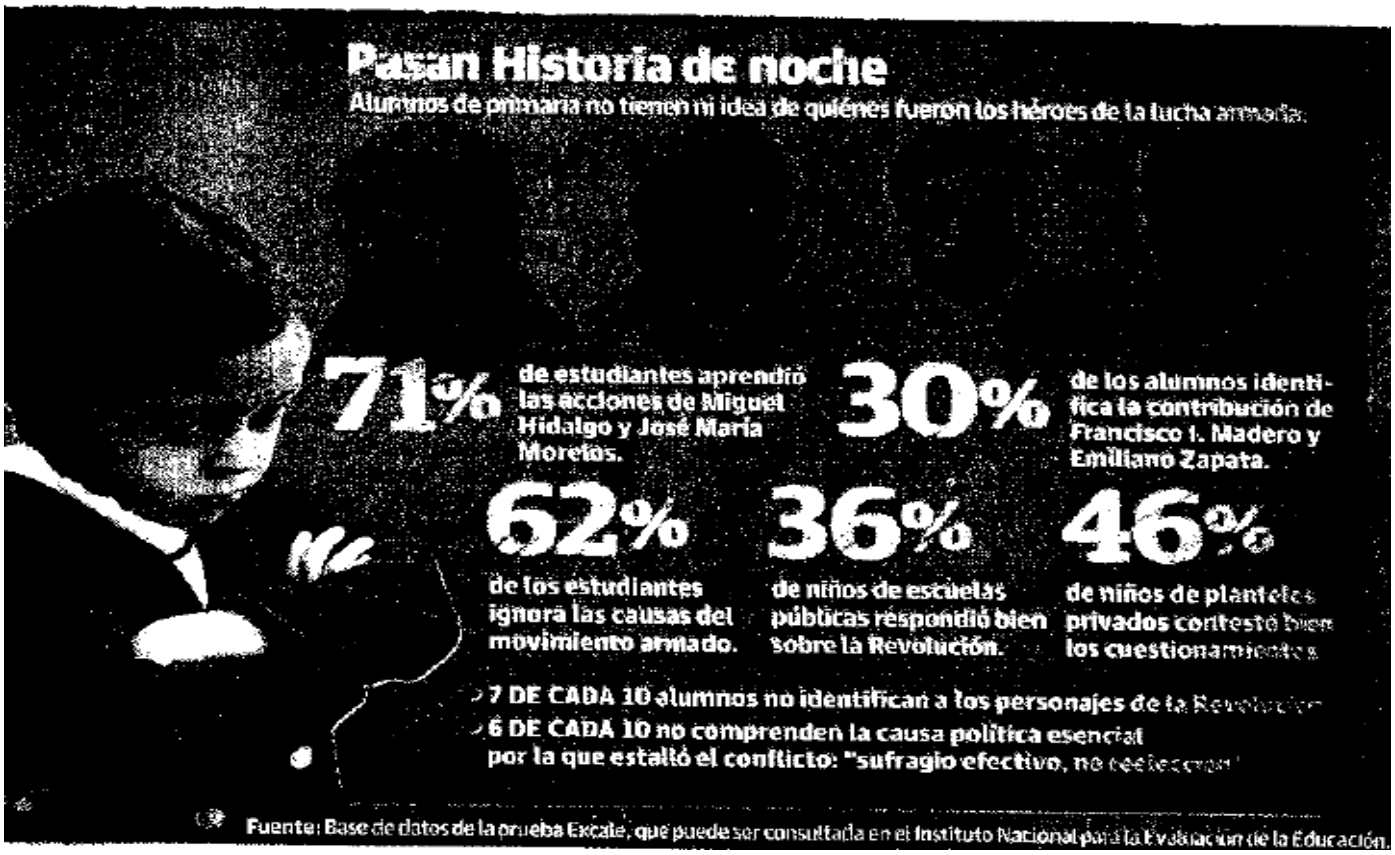

ovaciones

FECHA	SECCIÓN	PÁGINA
20/11/09	DEPORTES	22

Entrega presidente el Premio Nacional del Deporte

Esta mañana en la residencia oficial de Los Pinos, el presidente Felipe Calderón hará entrega del Premio Nacional del Deporte que se otorga anualmente a través de la Comisión Nacional del Deporte y la Secretaría de Educación Pública.

Esta vez lo recibirán el ex clavadista Joaquín Capilla, la clavadista Paola Espinosa, el andarín Éder Sánchez; los profesionales Cuauhtémoc Blanco (futbolista), y el entrenador Rafael Alarcón, así como Antonio Argüelles en fomento deportivo.

El premio económico que será de 523 mil pesos se les entregará a Capilla y Sánchez, como atletas amateurs que lo ganan por primera vez.

Paola no será acreedora al premio económico ya que lo ganó una vez, además de Blanco y Alarcón por ser su deporte profesional.

Paola Espinosa.

ovaciones

FECHA	SECCIÓN	PÁGINA
20/11/09		4

El siguiente director debe ser politécnico, asegura Lujambio

POR AIDA RAMIREZ MARIN

Alonso Lujambio, titular de la SEP, aseguró que hay grandes candidatos para dirigir al IPN ahora que Enrique Villa Rivera deje el cargo.

El secretario comentó que en las últimas semanas ha encabezado un proceso amplísimo de auscultación a la comunidad politécnica, y para ello, "me he entrevistado no sólo con candidatos, sino con directores generales, ex directores generales y personalidades de esta querida institución y el proceso ha sido muy productivo".

Cuestionado sobre las características del perfil del director general del IPN, recordó que eso lo define la ley y en ese marco están abiertas las opciones, aunque de entrada "debe ser un politécnico".

Es más, consideró que el doctor Luis Eduardo Zedillo Ponce de León, hermano del ex presidente de la República, Ernesto Zedillo y médico personal del presidente Felipe Calderón, quien funge como Secretario Ejecutivo de la Comisión de Operación y Fomento de Actividades Académicas del IPN, no tiene ventaja sobre otras personalidades por esos hechos en la contienda para suceder a Villa Rivera.

"El tiene sus méritos propios y una trayectoria muy importante al interior del IPN, y no creo que necesite de la recomendación de su hermano", puntualizó Lujambio Irazábal.

Durante la inauguración del nuevo edificio de Fisiología y Farmacia de la Escuela Nacional de Ciencias Biológicas en la Unidad Zacatenco, Lujambio resaltó el compromiso del presidente Felipe Calderón con la educación superior en México e indicó que lo hace con obras que la potencian, al igual que a la investigación científica y tecnológica, afianzando de esta forma el futuro del país.

Destacó que ese nuevo complejo académico se suma a otras importantes obras que en estos tres años ha respaldado decidida y entusiásta mente el presidente Calderón Hinojosa para fortalecer la ampliación de infraestructura del IPN.

"No nos engañemos ni queramos ignorar lo que es más grande que una catedral", dijo al tiempo que señaló que el presidente ha apoyado sistemáticamente las nuevas unidades profesionales e interdisciplinarias de ingeniería de Guanajuato y Zacatecas.

ovaciones

FECHA	SECCIÓN	PÁGINA
20/11/09		4

Enrique Villa Rivera, director del IPN, y Alonso Lujambio, titular de la SEP, durante un acto en la Unidad Zacatenco.

ovaciones

FECHA	SECCIÓN	PÁGINA
20/11/09		PP-4

EN EL IPN

Rinde Villa Rivera sexto y último informe de labores

Rinde Villa Rivera su último informe

Terminan sus seis años al frente del IPN

POR AIDA RAMIREZ MARIN

En los últimos seis años el Instituto Politécnico Nacional (IPN) se ha fortalecido a grado tal de obtener el éxito en materias académica, científica y tecnológica, constituyéndola en una institución clave, pertinente y necesaria para el pueblo de México.

El director general del IPN, Enrique Villa Rivera señaló lo anterior al presentar su sexto y último informe de labores al frente del Instituto, donde además aseguró que "mantener la casa en paz, permitió al IPN alcanzar los logros obtenidos".

Las realizaciones de esta casa de estudios, subrayó, fueron posibles gracias a algo que lamentablemente sólo suele identificarse cuando se ha perdido: la estabilidad institucional.

"En estos seis años, el IPN dio sobradas muestras de tener una comunidad madura, que privilegia el trabajo y el desarrollo de las funciones sobre cualquier otra motivación o causa", dijo Villa Rivera.

Dejó claro, además, que un cambio de administración no debe permitir que retroceda el Politécnico, porque quien hace que se logren los avances es la propia comunidad del IPN, sus profesores, estudiantes e investigadores.

Subrayó que en la actualidad el Politécnico es una institución reconocida por la sociedad, que la percibe unida y que trabaja todos los días; "la institución debe avanzar para fortalecer el debate ideológico, pero informado y responsable".

Expresó ante ex directores generales, profesores investigadores, alumnos e invitados que "no fue en vano que la Cámara de Diputados haya reconocido al Politécnico poniendo su nombre en el Muro de Honor de la casa de todos los mexicanos; esto se debe a que el Politécnico ha ayudado al país, a construir la Patria, a través de su historia".

En el auditorio Alejo Peralta del centro cultural Jaime Torres Bodet, Villa Rivera llamó de nueva cuenta a la comunidad politécnica para dar continuidad a los programas que han dado resultado y consolidar las tareas sustantivas del IPN.

Y aunque sus funciones al frente del IPN concluyen el 12 de diciembre próximo, Enrique Villa sostuvo que en estos seis años de administración no se ha hecho otra cosa que aprender del principio y filosofía de la creación del Politécnico, para que siga siendo la casa de formación de excelencia para los hijos de las familias que menos tienen.

El Politécnico ha demostrado la capacidad y casta en aspectos que le han sido distintivos por avanzar y mejorar, a fin de tener mejores espacios y mayor cantidad de investigación con alto impacto social, aseveró.

Villa Rivera, quien se mantuvo al frente del IPN durante seis años, informó que en 2003 se tenían apenas 54 programas reconocidos, y ahora son 162; asimismo, se tenían ocho programas calificados por el CONACYT y ahora son 54 que han significado dos mil becas del sistema.

Este año se concluirá con 727 investigadores en el Sistema Nacional de Investigación, más 541 que trabajan en el IPN, el Instituto es la primera fuerza científica en el campo de las ingenierías, y sólo atrás de la UNAM por cuestiones de dimensión.

También, se tendrán 238 mil metros cuadrados más de obra nueva, aportando este sexenio, el 20 por ciento de lo que se tenía hasta 2003, ya que se han ahorrado e invertido recursos, cinco mil millones de pesos, para este propósito: el de dotar de más y mejores instalaciones a investigadores y alumnos.

Detalló que durante su gestión el presupuesto federal autorizado fue "reforzado" con poco más de cuatro mil millones de pesos, y que la próxima administración dispondrá de más de 10 mil 200 millones de pesos, es decir un aumento de 12 por ciento respecto a 2009, recordando que cuando inició su gestión, apenas se tenían alrededor de cinco mil millones de pesos.

El ECONOMISTA

FECHA	SECCIÓN	PÁGINA
20/11/09	DXT	44

Premio Nacional, popularidad *vs* logros

CRISTINA SÁNCHEZ REYES
EL ECONOMISTA

CRITICADO por muchos, adorado por casi todos, Cuauhtémoc Blanco se hizo merecedor al Premio Nacional del Deporte 2009, reconocimiento que hoy, junto a otros atletas y entrenadores, recibirá de manos del presidente Felipe Calderón.

Cuauhtémoc superó en la candidatura al pelotero Adrián González, primera base de los *Padres* de San Diego, quien bateó 40 jonrones para quedarse con el quinto lugar de más vuelacercas en la Liga Nacional (a sólo siete del líder, Albert Pujols), impulsó 99 carreras y tuvo un promedio de bateo .277.

En el 2009 recibió el Guante de Oro de la Nacional y desde el 2005 es un jonronero de cuidado.

No obstante, fue Blanco y no González quien se adjudicó el PND, el cual es un reconocimiento a los logros deportivos o a la trayectoria de un atleta.

Hoy, además de Cuauhtémoc, recibirán el premio el exclavadista Joaquín Capilla, la clavadista Paola Espinosa, el marchista Éder Sánchez, el entrenador Rafael Alarcón y el promotor deportivo Antonio Argüelles.

EL ECONOMISTA

FECHA	SECCIÓN	PÁGINA
20/11/09		35

ASEGURA LUJAMBIO

Formación de científicos, motor de desarrollo

Alonso Lujambio, secretario de Educación, afirmó que el motor para el desarrollo y progreso de México está en la formación de científicos y de tecnología, lo cual llevará a nuestro país hacia una mayor competitividad.

Dijo que una de las urgencias de la educación superior es ampliar su cobertura, sobre todo la enfocada a la formación de científicos.

EL ECONOMISTA

FECHA	SECCIÓN	PÁGINA
20/11/09		PP-5

Calderón promete a grupos vulnerables revisar apoyos

Las cifras y "la letra chiquita" del presupuesto para grupos vulnerables y con discapacidad deben ser revisadas, dijo el presidente Calderón al referirse al monto que el Congreso asignó a ese sector para el 2010.

EN EL RUBRO DE GRUPOS VULNERABLES

Pide FCH revisar las cifras del PEF

Laura Vega
EL ECONOMISTA

Aunque el presidente Felipe Calderón defendió que el presupuesto destinado a grupos vulnerables y personas con discapacidad, que incluye programas del DIF y la Secretaría de Salud, tuvo un aumento de 17% en términos nominales, reconoció que todavía se deben revisar las cifras y "la letra chiquita" del PEF.

Al admitir que estaba preocupado por estas circunstancias, argumentó que el dinero asignado a este sector pasó de 2,200 a 2,700 millones de pesos en el Presupuesto de Egresos para el 2010.

Sin embargo, El Economista publicó ayer que los legisladores disminuyeron en promedio 20.02% los recursos económicos a grupos vulnerables. Pero enfocado en datos del Instituto Nacional de Educación para los Adultos, el Programa de Fortalecimiento de Educación Especial, el de Educación Inicial y Básica para Población Rural, que dependen de la SEP, y el Conapred, de Gobernación.

Y es que al INEA le redujeron de un año a otro 9.9%; al Programa de Fortalecimiento de Educación Especial le recortaron cerca de 40%; mientras que el Programa de Educación Inicial y Básica para la Población Rural e Indígena, trabajará con un presupuesto similar.

En Los Pinos, el Mandatario también reveló que no sabía que no había escuelas de educación especial más allá de la primaria, lo cual calificó de una vejación; y por ello prometió atender este problema.

Y es que una de las oradoras, Teresa Hezguerra, quien es sordomuda, le hizo ver esta ausencia en la educación media y superior para personas con capacidades diferentes. "Tenemos que encontrar la manera de que los jóvenes con discapacidad en las universidades puedan tener una ruta que les permita un acceso hacia el estudio", replicó Calderón. ■

lvega@eleconomista.com.mx

EL ECONOMISTA

FECHA	SECCIÓN	PÁGINA
20/11/09		5

"Discriminan" al Conapred

Tania Rosas
y Merle Guadarrama
EL ECONOMISTA

Los legisladores actuaron con discriminación al recortar el presupuesto de instituciones que atienden a grupos vulnerables, acusó Perla Patricia Bustamante, presidenta del Conapred.

"Cualquier reducción para el desarrollo social y económico de los grupos en situación de vulnerabilidad, el Consejo Nacional para Prevenir la Discriminación lo considera un acto de discriminación, porque requerimos mayor número de herramientas", destacó.

Entrevistada por **El Economista**, comentó que este sector requiere mayores atenciones para que las personas que se han visto marginadas puedan ser partícipes del desarrollo político, social y financiero en México.

"Debemos hacer conciencia de que los legisladores en algún momento de su vida pueden ser parte de la tercera edad; en algún momento, por un accidente pueden formar parte de los grupos de personas con discapacidad, además no debemos olvidar que nuestras raíces son de los indígenas mexicanos", sentenció.

Lo anterior, luego de que se diera a conocer que en el Presupuesto de Egresos de la Federación se redujo el financiamiento al Instituto Nacional de Educación para los Adultos (INEA) y al Programa de Fortalecimiento de Educación Especial y de la Integración Educativa.

Además se recortaron ingresos al Conapred en 10.38%, al pasar de 117 millones 100,000 pesos en el 2009 a 104 millones 939,553 pesos para el 2010, por lo que Bustamante Corona llamó a los legisladores a ser más sensibles en la materia. ■

politica@eleconomista.com.mx

EL ECONOMISTA

FECHA	SECCIÓN	PÁGINA
20/11/09		38

DONA PREDIO PARA ESCUELA NORMAL

Apoya Hidalgo a sus maestros

Todo el compromiso que se tiene con los docentes de Hidalgo, y la importancia de otorgar espacios dignos a este sector para contribuir a elevar la calidad de la educación, fue refrendado por el secretario de gobierno, Gerardo González Espinola, durante la donación del terreno de 4 hectáreas para la construcción de la Escuela Normal Superior Pública de Hidalgo, y la entrega de seis camionetas para apoyar la labor que realizan jefes de sector de los niveles de preescolar, primaria y secundaria en todas sus modalidades.

En la colonia Campo de Tiro de la ciudad de Pachuca, y con la representación del titular del Ejecutivo, Miguel Ángel Osorio Chong, el funcionario destacó que esta entrega muestra el compromiso que el Ejecutivo estatal tiene con el sector educativo de toda la entidad en el sentido de que el magisterio cuente con instalaciones propias y dignas que sirvan para elevar la calidad de la educación.

El responsable de la política interna en la entidad informó que se han logrado importantes resultados en materia educativa, "resultados que, como lo ha dicho el Gobernador, se tienen gracias al compromiso, esfuerzo y dedicación de todos los maestros hidalguenses"; también resaltó la importante labor de los docentes, "por lo que siempre encontrarán el respaldo del gobierno del estado en su compromiso con la educación".

González Espinola manifestó además que la entrega del paquete vehicular refleja el interés de las autoridades estatales de fortalecer la tarea educativa que se realiza en las escuelas de todas las regiones. ■

(Sinodo Romero)

metro

FECHA	SECCIÓN	PÁGINA
20/11/09	DEPORTES	29

Defiende Nelson Vargas sus cambios

MÉXICO, DF.- PERMITIRA un ganador anterior poder contender nuevamente por él y abrirlo a los profesionales fue en su momento una buena opción para buscar el Premio Nacional de Deportes, afirma el ex director de la Conade Nelson Vargas, quien desde el 2004 lanzó una convocatoria con esas características.

Vargas consiguió que ese año se implementaran los cambios al PND aunque con un toque de polémica por la entrega del galardón a Hugo Sánchez en el rubro de Promotor.

Al defender cómo se entregó el PND en su gestión y reconocer también que el criterio de Trayectoria "nunca se ha cumplido", el ex funcionario dice que son los Diputados quienes deben aprobar otros cambios a la Ley.

"Cada dirigente tiene su opinión y tiene qué convencer a los Diputados", dijo.

ADRIÁN BASILIO

IMPACTO EL DIARIO

FECHA	SECCIÓN	PÁGINA
20/11/09		7

> PESE A CRISIS FINANCIERA

Privilegiar derechos de niños: Margarita

NATALIA ESTRADA
Y HERMINIA MIRANDA

Margarita Zavala, presidenta del Sistema Nacional para Desarrollo Integral de la Familia (DIF), señaló que pese a la crisis financiera es necesario impulsar programas en defensa de la niñez y la integración familiar con el fin de brindar un mejor país para los infantes.

En el Foro Nacional a 20 Años de la Convención de los Derechos del Niño: 'Saldos y retos por venir', urgió dejar de ver a los niños como una estadística o un asunto censal, pues cada uno tiene un rostro, una familia, una historia y desean un mejor país.

Ante el Presidente Felipe Calderón, aseveró que los niños representan una historia en proceso de construcción, así como el futuro que todos quieren para la nación.

Llamó a los actores políticos a reforzar la coordinación que permita concretar un marco jurídico para revalorar los derechos de la niñez y evitar abusos en contra de este sector.

EDUCACIÓN PARA SORDOMUDOS

Durante las conclusiones de las mesas sobre derechos humanos de los niños se solicitó al Presidente que se instalen escuelas para personas con discapacidad. Calderón se sorprendió con la petición, pues desconocía la falta de colegios de secundaria, preparatoria o universidad donde den educación para sordomudos.

Es una vejación a un derecho elemental a la educación, dijo, por lo que exhortó al DIF y a las secretarías de Educación, Sedesol y Salud, redoblar esfuerzos y generar oportunidades para dichas personas.

REFORMA CORAZÓN DE MÉXICO

FECHA	SECCIÓN	PÁGINA
20/11/09	OPINIÓN	14

TEMPLO MAYOR

F. BARTOLOMÉ

¡HÍJOLE!, a ver si no le da a **Agustín Carstens** por celebrar el aniversario de la Revolución ¡fusilando **Premios Nobel**!

AYER el titular de la **Secretaría de Hacienda** tuvo que salir a responder los señalamientos de **Joseph Stiglitz** de que la estrategia mexicana para enfrentar la crisis fue la peor –lenta y débil, dijo–, en contraste con el éxito de **Australia** o **Brasil**.

PARA CARSTENS, las críticas de Stiglitz son incorrectas porque desconoce el contexto mexicano. Y a lo mejor es cierto, pero lo preocupante es que no es el primero que lanza la voz de alerta.

EN LA LARGA LISTA de los ganadores del **Premio Nobel de Economía** que han criticado la estrategia mexicana está **James Heckman**, del 2000, quien cuestionó la tolerancia a los monopolios en **México**; también **Edmund Phelps**, de 2006, que rechazó el alza de impuestos en estos tiempos de crisis, como los actuales.

PERO AHÍ no acaba la cosa: a **Eric Maskin**, de 2007, tampoco le gustaron los nuevos y mayores impuestos porque reducirán el consumo; mientras que **Robert Engle**, ganador en el 2003, fue más allá y pidió flexibilidad para los negocios.

PERO, BUENO, habrá que creerle a los del gabinete económico calderonista, pues los **Nobel de Economía** ¡qué diablos van a saber!

POR CIERTO QUE donde van a extrañar a **Agustín Carstens** hoy es en la comida del **Instituto Mexicano de Ejecutivos de Finanzas**, que se llevará a cabo en **Guadalajara**.

ENTRE los convencionistas del **IMEF** hay frustración por el desaire que les hizo el secretario de **Hacienda**, y peor será mañana, pues de **Los Pinos** mandaron decir que el presidente **Felipe Calderón** también canceló su participación en la clausura del sábado.

LÁSTIMA, pues para como han estado los tira-tira contra la **IP**, las intervenciones de Calderón y Carstens eran más que esperadas. ¡A'i será pa' la otra!

EN EL SENADO se está moviendo un tema interesante en materia de transparencia: **Santiago Creel** impulsa una iniciativa para que los sindicatos que reciban fondos pú-bli-cos informen cómo y en qué los gastan.

SEGURAMENTE los ayatolas del sindicalismo se estarán rasgando ya las vestiduras, pero si el dinero sale del erario, ¿no sería lógico que se le pueda dar seguimiento tal y como sucede con los recursos que reciben estados y municipios?

POR LO PRONTO, en los próximos días el panista tendrá una larga plática sobre esta iniciativa con el sonorense **Manlio Fabio Beltrones**.

AHORA QUE, si quieren ir a fondo, bastaría con que aplicaran el principio universal "**Follow the money**".

ES DECIR, que por donde pasen recursos pú-blicos haya siempre un registro, sin importar si se trata de sindicatos, fideicomisos, universidades o ferias de pueblo. Si es dinero de la sociedad tiene que ser transparente. Punto.

TODAVÍA no termina de enfriarse la silla que le dejó **José Luis Soberanes** y el nuevo titular de la **CNDH** ya está dando de qué hablar.

MÁS DE UNO echó de menos al flamante ombudsman **Raúl Plascencia** en el acto que ayer encabezó **Margarita Zavala** para conmemorar los 20 años de la convención de los derechos de los niños.

DICEN QUE Plascencia estaba invitado, pero que a la mera hora dejó plantados a los organizadores. ¿Será que el tema no le interesa o que sigue desempacando, aunque ya tenía ahí sus cosas? Es pregunta sin ningún derecho.

REFORMA CORAZÓN DE MÉXICO

FECHA	SECCIÓN	PÁGINA
20/11/09	OPINIÓN	13

COLABORADOR INVITADO

Estoy por la despenalización del aborto

FIDEL HERRERA BELTRÁN

Yo estoy por la despenalización del aborto. Lo que el Congreso de Veracruz ha votado es despenalizar el aborto para evitar las crecientes muertes documentadas de jovencitas que tienen que recurrir al clandestinaje para terminar un embarazo no buscado, no deseado; es decir, despenalizar para la reproducción elegida.

Se trata de una decisión que interpreta una realidad por el no cuidado preventivo anticonceptivo, además de que implica también una medida sanitaria porque puede prevenir enfermedades, además de que atiende un tema de educación y de cohesión familiar.

Son muchas las menores que no son atendidas o comprendidas por sus compañeros o pareja con la que concibieron, porque son generalmente de hogares desintegrados y de bajos recursos.

Por eso, de una ley que penalizaba de seis meses a cuatro años de prisión, se votó en la Legislatura del Estado una decisión equivalente a respetar la libertad de las mujeres en ese tema, al tiempo que por este camino, en los hechos, ocurre una amnistía que se da con retroactividad en beneficio de las mujeres que están sentenciadas por una legislación que esperamos nunca más vuelva a tener vigencia en el estado. Cito como ejemplo: una joven mujer, del Totonacapan, de Papantla, Victoria García Tejeda, recuperó ya su libertad.

Pero esto no va a quedar ahí. A la

REFORMA CORAZÓN DE MÉXICO

FECHA	SECCIÓN	PÁGINA
20/11/09	OPINIÓN	13

decisión que con toda responsabilidad se tomó en el Congreso local pretendemos acompañarla con otro acuerdo y decreto que sustentaremos con los sectores de salud y educación estatal para constituir una Red de Centros de Atención a Mujeres Embarazadas en Situación Vulnerable, con el propósito de proporcionarles las atenciones médicas adecuadas, que incluyan además asistencia social, para que al tomar la decisión correspondiente a sus derechos, no pongan en riesgo ni su vida, ni su libertad, ni su futuro.

No. No ha habido una postura de carácter sectario, sino una actitud responsable, de avanzada, con una profunda carga de sentido humano, que busca que no mueran más jóvenes veracruzanas a causa del desamparo oficial, que es lo que queremos en corresponsabilidad con sus familias.

No es más, no es menos.

El autor es gobernador de Veracruz.

REFORMA CORAZÓN DE MÉXICO

FECHA	SECCIÓN	PÁGINA
20/11/09	NACIONAL	16

Aclaración

NIEGAN PARENTESCO CON GORDILLO

Sr. Director:
Por medio de la presente y en relación al pie de foto de la página seis de la edición del 15 de noviembre, me permito comentar a usted que Geraldina García Gordillo, dirigente del CDE del PRI en Hidalgo, no es sobrina ni guarda ningún tipo de parentesco con la profesora Elba Esther Gordillo, presidenta del SNTE.

Javier Martín Miranda
Coordinador de prensa y difusión
Del CDE del PRI-Hidalgo.

REFORMA CORAZÓN DE MÉXICO

FECHA	SECCIÓN	PÁGINA
20/11/09	INTERNACIONAL	21

EL INFORME OPPENHEIMER

ANDRÉS OPPENHEIMER

La globalización educativa

Un nuevo informe sobre los jóvenes extranjeros que estudian en las universidades estadounidenses sugiere que la brecha entre los países en vías de desarrollo está aumentando: mientras los países asiáticos están enviando cada vez más estudiantes a algunas de las mejores universidades del mundo, los países latinoamericanos se están quedando cada vez más atrás.

Confirmando una tendencia que podría tener repercusiones políticas y económicas en las próximas décadas, China e India están enviando el doble de estudiantes a las universidades estadounidenses que todos los países sudamericanos juntos, según el nuevo informe del Instituto de Educación Internacional (IEI) con sede en Nueva York.

Lo que es aún más llamativo, Corea del Sur, con una población de menos de la mitad de la población de México, está enviando cinco veces más estudiantes a las universidades estadounidenses que México. Y Vietnam, un país gobernado por el Partido Comunista, con una población que no llega a la mitad de la de Brasil, está enviando más del doble de estudiantes a las universidades estadounidenses que Brasil.

He aquí algunos de los datos incluidos en el informe Puertas Abiertas que acaba de dar a conocer el IEI:

- En total, el número de estudiantes internacionales en las universidades de Estados Unidos creció un 8 por ciento este año, para alcanzar la cifra récord de 671 mil 616 estudiantes.

- Los países que envían más estudiantes son India, con 103 mil estudiantes (un 9 por ciento más que el año pasado), China, con 98 mil estudiantes (un 21 por ciento más que el año pasado), y Corea del Sur, con 75 mil estudiantes (un 9 por ciento más que el año pasado).

- En comparación, el número de estudiantes de México fue de 15 mil, lo mismo del año pasado, el de Brasil 8 mil 700 (un 16 por ciento más que el año pasado), el de Colombia 7 mil (un 5 por ciento más), el de Venezuela 4 mil 600 (5 por ciento más), el de Argentina 2 mil 400 (una disminución de 6 por ciento respecto del año anterior) y el de Chile 2 mil (un aumento de 16 por ciento).

REFORMA CORAZÓN DE MÉXICO

FECHA	SECCIÓN	PÁGINA
20/11/09	INTERNACIONAL	21

El número total de estudiantes de todos los países asiáticos creció en más de un 9 por ciento, mientras que el número total de estudiantes latinoamericanos aumentó un 5 por ciento. El número de estudiantes europeos aumentó un 4.5 por ciento, incluyendo un aumento de 5 por ciento de estudiantes españoles.

¿Por qué son importantes estas cifras? Porque, cualquiera sea nuestra opinión sobre el futuro de Estados Unidos como superpotencia, los dos rankings más importantes sobre las mejores universidades del mundo –el del Suplemento de Educación Superior del Times, del Reino Unido, y el de la Universidad Jiai Tong de Shanghai, China– coinciden en que las universidades estadounidenses siguen siendo mejores que las del resto del mundo. El ranking del 2009 de la universidad de Shanghai está encabezado por Harvard, y 8 de los 10 primeros puestos están ocupados por instituciones estadounidenses.

Independientemente de la rapidez con la que la economía estadounidense emerja de la actual recesión, pocos expertos dudan de que la globalización educativa ayuda a los países. Los estudiantes extranjeros que estudien en las mejores universidades del mundo –ya sean de Estados Unidos o Europa– adquirirán conocimientos y contactos internacionales que permitirán a sus países insertarse mucho mejor en la economía global.

"Particularmente en China, pero también en otras partes de Asia, los estudiantes aún consideran que la educación superior estadounidense les proporciona conocimientos y credenciales que les serán de gran utilidad en sus futuras carreras", me dijo Peggy Blumenthal, una de las principales funcionarias del IEI. "Por alguna razón, este fenómeno parece darse en la misma medida en Latinoamérica".

Además, a diferencia de los latinoamericanos, casi todos los estudiantes asiáticos en las universidades estadounidenses cursan carreras de posgrado en ciencia y tecnología, me dijo Blumenthal.

Mi opinión: Las últimas cifras deberían preocupar a los Gobiernos latinoamericanos. Los países asiáticos no solo envían cada vez más estudiantes a Estados Unidos, sino que también invitan a más universidades estadounidenses, europeas y australianas a establecerse y otorgar diplomas en sus propios territorios.

Mientras China tiene más de 170 universidades extranjeras legalmente autorizadas a otorgar diplomas en el país, e India tiene 61, muchos países latinoamericanos prohiben a instituciones extranjeras dar diplomas válidos, y limitan sus contactos con ellas a intercambios estudiantiles de corta duración.

La internacionalización de la educación debería ser una política de Estado para todos los países, incluso para Estados Unidos, que se beneficiaría mucho de tener más universidades extranjeras. Si los países no envían estudiantes a buenas universidades extranjeras, deberían tratar de que más universidades extranjeras de primer nivel vengan a ellos.

MILENIO

FECHA	SECCIÓN	PÁGINA
20/11/09	AL FRENTE	2

Trascendió

●●●

que ahora los secretarios de Hacienda, **Agustín Carstens**, y de Desarrollo Social, **Ernesto Cordero**, descalifican al Nobel de Economía **Joseph Stiglitz**, quien dijo que México ha tenido uno de los peores desempeños frente a la actual crisis, cuando hace poco menos de una semana **Felipe Calderón**, el jefe de ambos funcionarios, recomendó en Singapur leer a "americanos muy populares", como el economista defenestrado ayer, "que tiene sus fans en la región".

que ante la andanada de críticas por el puente de cinco días, diputados de *la tropa* se deslindaron y atribuyeron la decisión a la Junta de Coordinación Política, integrada por los coordinadores de los siete grupos parlamentarios y presidida por el priista **Francisco Rojas**.

que el diputado del PT **Porfirio Muñoz Ledo**, quien viajó la semana pasada a la Interparlamentaria con Canadá en el avión presidencial TP-02, precisa que el hecho de que califique a **Calderón** de *ilegítimo* no significa que él, como miembro del Congreso, no sea "capaz de establecer acuerdos y relaciones con órganos de Estado, como son las fuerzas armadas".

El diputado no parece considerar que el TP-02, aunque sea tripulado por la Fuerza Aérea Mexicana, forma parte de la flotilla presidencial de un gobierno que considera -de facto-.

que quizá porque le ha *pegado* dos veces al *gordo* o porque los emolumentos de los gobernadores no son nada despreciables, el veracruzano **Fidel Herrera** no sabe a cuánto asciende el minisalario.

Entrevistado ayer por **Denise Maerker** para hablar de su polémica iniciativa sobre el aborto en Veracruz, el gobernador dijo, con motivo de la multa que se impondrá a la mujer que aborte, que un salario mínimo "son ahorita unos 3 mil y pico de pesos", cuando, en su entidad, esa remuneración fluctúa entre 55 y 52 pesos diarios -dependiendo del municipio- o mil 650 y mil 560 pesos mensuales.

Ojalá fueran 3 mil.

que el líder del SME, **Martín Esparza**, envió a su familia al extranjero, a un lugar donde no hay charrería, pero sí fiesta brava.

que uno de los apuntados a entrarle a la campaña de afiliación del PAN es el delegado con licencia en Iztapalapa, **Rafael Acosta**, ***Juanito***.

Si se concreta esa intención y si, como pretende, recupera el puesto que cedió a **Clara Brugada**, la demarcación más grande del DF estaría gobernada... ¡por un panista! Y sería la cuarta.

MILENIO

FECHA	SECCIÓN	PÁGINA
20/11/09	AL FRENTE	3

LA MANO DEL PRESIDENTE

En Privado

Joaquín López-Dóriga

Los hay que cambian la verdad por lo correcto. **Florestán**

Cuando hoy en Palacio Nacional el medallista paralímpico Aarón Gordián reciba de manos del Presidente de la República el Premio Nacional del Deporte, sabrá dos cosas: que fue por intervención directa de Felipe Calderón y que el reconocimiento nacional es a todos esos héroes que hacen de su discapacidad, una capacidad conmovedora y ejemplar.

Como le había informado, los integrantes de ese jurado concedieron el premio a Paola Espinosa, Joaquín Capilla y Éder Sánchez; y en lo profesional a Cuauhtémoc Blanco, y declararon desierta la categoría del Premio Nacional Paralímpico por razones impresentables, que luego quisieron presentar como un atenuante, "El jurado no presentó propuesta de candidato a ser galardonado", lo que en sí es un agravante si tomamos en cuenta que sólo de los Juegos de Pekín, 16 deportistas se trajeron 20 medallas, diez de oro, tres de plata y siete de bronce y que tres atletas se trajeron dos de primer lugar. La delegación estuvo formada por 68 atletas, 38 hombres y 30 mujeres, que con o sin medalla podrían calificar perfecta y sobradamente para ese Premio Nacional que el jurado, en su mezquindad, les regateó.

Cuando Alonso Lujambio, que como secretario de Educación Pública preside ese consejo, envió sus propuestas a Calderón para su resolución definitiva, éste se indignó por la ausencia de los paralímpicos, y con base en las atribuciones que le confiere la Ley de Premios, Estímulos y Recompensas Civiles, decidió otorgar el Premio Nacional del Deporte Paralímpico a un atleta de pista que corre los 500 y mil 500 metros, Aarón Gordián, al que ayer por la mañana le informaron la decisión del Presidente de la República en lo que representa un acto de estricta justicia, que distingue al que lo recibe pero también a quien lo entrega y repone la injusticia miserable de los miembros de ese jurado, que por vergüenza ya debían haber renunciado, pero que igual hasta se presentan hoy a la ceremonia de premiación a las 10 de la mañana en Los Pinos.

MILENIO

FECHA	SECCIÓN	PÁGINA
20/11/09	AL FRENTE	3

Retales

1. CORTE. El presidente Calderón envió su propuesta para relevar a los ministros salientes de la Corte, Mariano Azuela y Genaro Góngora. Para el primero, destaca Luis María Aguilar, en la terna con María Luisa Martínez y Jorge Mario Pardo. Para el segundo, sobresale Arturo Fernando Saldívar, con Jorge Carlos Adame y Eduardo Ferrer;

2. DISCULPAS. La senadora del PAN, María Teresa Ortuño, se tuvo que disculpar no por estar arrepentida de su dicho infame sobre los niños con alguna discapacidad, sino por la presión para que lo hiciera; y

3. TURISTA. A como se perciben las cosas en el Senado y entre los gobernadores, será rechazada la propuesta presidencial para que la Secretaría de Turismo pase a formar parte de la de Economía.

Nos vemos el martes, pero en privado.

EL UNIVERSAL

FECHA	SECCIÓN	PÁGINA
20/11/09	A	2

PERIODISTAS DE EL UNIVERSAL

BAJO RESERVA

PRESIDENCIA "SUGIERE" PREMIO DEL DEPORTE

El deporte no escapa a los decretazos. Nos comentan que ayer la Presidencia envió a la Comisión Nacional del Deporte (Conade) una carta en la que le "sugería" al jurado del Premio Nacional de Deporte, que será entregado esta mañana, que incluyera como ganador al atleta paralímpico Aarón Gordián, dentro del campo de deportistas con discapacidad. Curiosamente, minutos antes se llevaba a cabo una mesa redonda en el noticiario de Carlos Loret de Mola. En la emisión, Joaquín López Dóriga se quejó de que la categoría para atletas con discapacidad del PND se hubiera declarado desierta; consideró, con toda razón, que los paralímpicos siempre regresan al país con un récord ganador en justas internacionales y que era inexplicable que ninguno hubiera merecido el premio. La discusión comenzó a las 8:30 de la mañana. A las 9:00, nos aseguran, llegó a las oficinas de la Conade la "sugerencia" presidencial para premiar a Gordián.

Vaya poder de convencimiento que tiene el senador Manlio Fabio Beltrones. Apenas el martes en la tarde criticó al presidente Felipe Calderón por su lentitud para mandar al Senado las ternas de candidatos a ministros de la Suprema Corte, y antes de 24 horas, la mañana de ayer, la Presidencia envió los nombres de los candidatos para sustituir a los ministros Genaro Góngora Pimentel y Mariano Azuela Güitrón. Nos aseguran que el nombre que mantenía detenidas las ternas era el del actual magistrado José Nieves Luna Castro, quien hace cuatro años elaboró el proyecto de sentencia de amparo que finalmente le permitió quedar en libertad a Raúl Salinas de Gortari. Nos comentan que la noche del martes el magistrado se encontraba dentro de los posibles candidatos y para la mañana de ayer había quedado fuera.

EL UNIVERSAL

FECHA	SECCIÓN	PÁGINA
20/11/09	A	2

Qué piel tan delgadita tienen los políticos mexicanos. A una crítica de un premio Nobel responden con descalificaciones y hasta chistecitos. El secretario de Hacienda dijo que al parecer Joseph Stiglitz desconoce que México fue azotado por dos golpes: la desaceleración económica global, incluida la de Estados Unidos, así como la caída de la producción petrolera en 800 mil barriles diarios. ¿Será que un experto como Stiglitz no haya leído los diarios en el último año? La respuesta del secretario de Desarrollo Social, Ernesto Cordero, fue menos elegante: "Yo creo que mejor que se ponga a leer un poquito más de México". ¿Se necesitará ser premio Nobel para saber que la economía mexicana caerá este año 7% y que se colocará como la más golpeada de América Latina? Y, para no variar, la respuesta folclórica corrió a cargo del líder panista en el senado, Gustavo E. Madero: "Pues al Premio Nobel no sé qué jabón lo patrocina". Se podría compartir la jocosidad del senador Madero si no fuera porque la verdad dicha por Stiglitz está acompañada del crecimiento de la pobreza en el país, que nada, pero absolutamente nada, tiene de chistoso.

Apunte final: Mientras que el miércoles toda la fanfarria y porras oficiales fueron para el astronauta mexicano José Hernández, el Congreso tiene atorada una propuesta para crear la Agencia Espacial Mexicana, que ya fue aprobada por el Senado. ¿Dónde cree usted que está congelada? Dónde va a ser, en la Cámara de Diputados, donde se fueron de puente desde ayer.

LA CRÓNICA DE HOY

FECHA	SECCIÓN	PÁGINA
20/11/09	OPINIÓN	CUATRO

EL LIBRO DE TEXTO GRATUITO Y EL PAN

RENÉ AVILÉS FABILA

Cuando Adolfo López Mateos lanzó el Libro de Texto Gratuito, nadie se opuso más que la Iglesia católica y el PAN. Por años recibió críticas y una acusación deleznable, que pintaba de cuerpo entero al conservadurismo mexicano, bien retratado en el libro de Gastón García Cantú, El pensamiento de la reacción mexicana, que era comunista. Lo asombroso es que ni Fox ni Calderón lo han rechazado. Lo asumen como suyo. Hace un año, en un homenaje al poeta Rubén Bonifaz Nuño, se acercó una mujer y me entregó una pomposa tarjeta de presentación que la acreditaba como asesora de Josefina Vázquez Mota, entonces titular de la SEP, y me dijo: "Sé que su padre, formado en la Escuela Nacional de Maestros, fue el creador del Libro de Texto Gratuito. ¿Podría hacerme una pequeña ficha narrando la historia? Quiero que el magisterio esté orgulloso de un profesor formado allí y cuyo trabajo fue destacado".

Acepté. Se suponía, eso dijo la mujer, que la incluirían en los libros. La escribí más como un deber para con la educación pública que como un acto de vanidad y se la envié. Nunca apareció, tampoco tuve noticias de ella. Menos una respuesta o explicación. Al poco rato se fue la Vázquez Mota y llegó Lujambio, quien hace poco hizo un elogio más o menos forzado del Libro de Texto Gratuito. Aprovecho este generoso espacio que me concede La Crónica para publicar la nota que escribí supuestamente para la SEP o para la Conaliteg.

El libro de texto gratuito, una idea surgida del propio magisterio.

Hace unos cincuenta años, mi padre, el profesor René Avilés Rojas, me dijo, vehemente: "Si el artículo tercero constitucional indica que la educación debe ser gratuita, es necesario complementar los esfuerzos hechos hasta hoy con la entrega de libros de texto gratuitos para los niños". Trabajó la idea y se la entregó a Jaime Torres Bodet, secretario de Educación Pública, a quien había conocido personalmente en París, cuando el poeta y eficaz funcionario era director de la UNESCO.

LA CRÓNICA DE HOY

FECHA	SECCIÓN	PÁGINA
20/11/09	OPINIÓN	CUATRO

A su vez, Torres Bodet la aceptó y la puso en manos de un político sensible: Adolfo López Mateos. De esta forma surgió el libro de texto gratuito, que ha sido fundamental en el desarrollo de la nación. La primera comisión estuvo a cargo del novelista Martín Luis Guzmán y en ella destacaban René Avilés Rojas y Adelina Zendejas, ambos normalistas.

René Avilés Rojas nació en el DF, en 1911, hijo de educadores; estudió en la Escuela Nacional de Maestros. Su padre, Gildardo F. Avilés, había nacido en Chicontepec, Veracruz, y se educó en Xalapa bajo la dirección del célebre Enrique C. Rébsamen. Avilés Rojas rescató la correspondencia entre ambos personajes en un estupendo libro editado por la Sociedad Mexicana de Geografía y Estadística: Del discípulo y el maestro. En esta obra podemos observar la forma en que Rébsamen trabajaba en la difusión de sus métodos pedagógicos y enviaba a sus mejores alumnos a diversos puntos del país, a don Gildardo lo mandó a Morelos y a la ciudad de México.

René Avilés Rojas fue maestro de primaria de 1932 a 1937, y más adelante impartió clases de historia y lengua y literatura en instituciones de segunda enseñanza; asimismo, ocupó diversos cargos en la SEP. Al frente de la Oficina Técnica del Departamento de Supervisión de la SEP, 1938-1940, llevó a cabo la primera encuesta sobre las causas de reprobación en la educación primaria. En 1953 creó la Sociedad de Amigos del Libro Mexicano para, entre diversas tareas, defender los intereses de los escritores mexicanos, y editó materiales para adultos recién alfabetizados. Junto con Eulalia Guzmán, Avilés Rojas hizo una importante contribución al estudio de la Guerra de Intervención (veintiocho tomos) en la Sociedad Mexicana de Geografía y Estadística. En sus últimos años, ya jubilado, ocupaba la Secretaría General del Instituto de Amistad e Intercambio Cultural México-URSS, y hacía un boletín para divulgar en nuestro país los avances del socialismo, principalmente en educación.

La obra de René Avilés Rojas es amplia y básicamente la componen libros de historia dirigidos a la niñez y la juventud y una larga serie de libros sobre pedagogía, pero también fue literato. Entre otras, escribió una innovadora y hermosa novela, Leonora, urbana y psicológica en una época en que dominaba la literatura rural y los autores no solían mirar el interior de sus personajes.

LA CRÓNICA DE HOY

FECHA	SECCIÓN	PÁGINA
20/11/09	OPINIÓN	CUATRO

Vale la pena mencionar también que hizo libros valiosos sobre Francisco Zarco, Benito Juárez, Ignacio Altamirano, Ignacio Ramírez, Lenin y la educación socialista y una obra sui géneris: El humorismo en la literatura rusa.

Sin duda, su mayor acierto fue la creación del Libro de Texto Gratuito, hecha en los tiempos en que la educación pública mexicana brillaba. Luego de su muerte, ocurrida en 1979, la SEP le puso su nombre a una escuela secundaria, el de un maestro normalista enamorado de la educación, quien con asombrosa fidelidad le dedicó su vida: René Avilés Rojas.

LA CRÓNICA DE HOY

FECHA	SECCIÓN	PÁGINA
20/11/09	OPINIÓN	CUATRO

René Avilés Fabila

www.reneavilesfabila.com.mx
www.recordanzas.blogspot.com

La Jornada

FECHA	SECCIÓN	PÁGINA
20/11/09	CORREO ILUST	2

SOLIDARIDAD CON TRABAJADORES DEL SME

Los miembros del Sindicato de Trabajadores del IPN (STIPN) asistentes a la primera Asamblea Nacional Sindical, acordamos manifestar nuestro incondicional apoyo a las luchas del Sindicato Mexicano de Electricistas (SME) y del Sindicato Independiente de Trabajadores del Colegio de Bachilleres (SITCB), y nos seguiremos sumando a las acciones que le permitan a los trabajadores del país enfrentar las políticas neoliberales que los gobiernos panistas y priístas han venido implementando para desaparecer los derechos laborales contemplados en el artículo 123 de la Constitución, en la Ley Federal de los Trabajadores al Servicio del Estado y en la Ley Federal del Trabajo.

Se anexan 30 nombres con sus respectivas firmas. Responsable de la publicación: profesor Raúl Díaz Sedano

La Jornada

FECHA	SECCIÓN	PÁGINA
20/11/09	POLÍTICA	4

ASTILLERO

- Mafias universitarias
- Briseño contra Padilla
- Cuevas presupuestales
- Conmemoración gulp

JULIO HERNÁNDEZ LÓPEZ

TERCIA POLÍTICA. EL GOBERNADOR DEL ESTADO DE MEXICO, ENRIQUE PEÑA NIETO; EL PRESIDENTE DE TV AZTECA, RICARDO SALINAS PLIEGO, Y EL JEFE DE GOBIERNO DEL DF, MARCELO EBRARD, DURANTE LA ENTREGA DE PREMIOS DEL CONCURSO DE ENSAYO CAMINOS DE LIBERTAD, AUSPICIADO POR GRUPO SALINAS. FOTO FRANCISCO OLVERA

La Jornada

FECHA	SECCIÓN	PÁGINA
20/11/09	POLÍTICA	4

La muerte del rector destituido de la Universidad de Guadalajara, Carlos Briseño Torres –todo apuntaba a un suicidio– hace emerger nuevamente los perfiles sombríos del funcionamiento de universidades públicas dominadas por grupos mafiosos que controlan la vida académica (promociones, plazas, cargos, entre otros puntos) y ejercen los presupuestos que provienen del dinero colectivo con absoluta opacidad e irresponsabilidad, supuestamente amparadas esas operaciones faccio- sas por aires de autonomía que en esos casos significan corrupción, discrecionalidad e impunidad.

Briseño fue parte distinguidísima del grupo que durante décadas ha controlado a la UdeG, el encabezado por Raúl Padilla López, y envuelto en la aureola de ser uno de quienes más solían elogiar y proclamar lealtad al jefe máximo fue convertido, en 2007, en otro más de los rectores peleles del padillismo. Briseño, sin embargo, tejió alianzas con el gobernador formal del estado, el acólito Emilio González Márquez, y el mandatario real, el cardenal Juan Sandoval, más un sector del priísmo, del que destacaba el abogado Arturo Zamora, quien había sido candidato a gobernador de la entidad por el PRI y hoy es diputado federal por ese partido (para ayudarle en ese proyecto, el entonces rector llevó a Guadalajara al periodista Marco Levario, para que le ayudara a “manejar” medios de información, sobre todo nacionales).

Con esos emplazamientos, abrió las puertas a la cúpula clerical, abrigó la esperanza de ser candidato a gobernador por el PRI en la siguiente elección y declaró una extraña guerra contra su re- ciente tutor, con quien había roto a partir de las instrucciones que éste le había dado para tratar con sentido protector el asunto de un médico especialista en trasplantes al que habían pillado en irregularidades administrativas relacionadas con la operación clínica de esa universidad. La desproporción en la pelea era evidente, pero Briseño transitó hipnóticamente ese tramo, confiado en sus presuntos aliados, atenido a una hipotética razón jurídica que le asistiría cuando el Grupo Universidad lo destituyera y él acudiera a instancias judiciales federales. Finalmente, perdió de calle, fue depuesto y la justicia federal no lo restituyó.

La Jornada

FECHA	SECCIÓN	PÁGINA
20/11/09	POLÍTICA	4

Pero la historia de ese pleito solamente hace luz (mortecina) sobre una realidad cotidiana, constante y, hasta ahora, impune, la de los grupos políticos universitarios que se han encaramado en las casas de estudios superiores y han pervertido sus funciones, instaurando camarillas basadas en la mediocridad leal e impedido el desarrollo libre de la creatividad, la crítica y el auténtico compromiso social (las elites que dominan a las universidades de Guadalajara y de Colima se han especializado en aparentar posturas progresistas e incluso izquierdistas, cortejando a intelectuales mediante múltiples métodos y usando el presupuesto venido de lo público para fintas culturales y artísticas varias).

Justamente cuando el asun- to de los dineros públicos, su captación y su reparto están en el centro de la atención ciudadana, es necesario plantear la importancia de que haya verdaderas auditorías (plurales, confiables, cotejables) en esos centros de estudios y que dejen de ser anacrónicas cuevas presupuestales manejadas a contentillo por estructuras políticas formadas en muchas ocasiones por *grillos*, porros y profesionistas grises, pero manipulables. Esa realidad universitaria secuestrada o adocenada existe en muchas partes del país y, desde luego, en instituciones nacionales. Si la muerte de Briseño ayudara a analizar y corregir esos temas, podría considerarse que ese desenlace lamentable habría servido para algo más que para demostrar el terrible destino fatal al que, entre soledad, frustración y fracaso extremo, llevan esos forcejeos universitarios por el poder mafioso.

Astillas

Se ha producido una serie de descalificaciones internacionales a la manera como ha manejado la crisis económica quien todavía el año pasado fanfarroneaba con ser el capitán de un barco de gran calado al que emocionaban los retos y dificultades fuertes porque así podría demostrar la habilidad propia y de su equipo de reacción inmediata ante catarritos...

La Jornada

FECHA	SECCIÓN	PÁGINA
20/11/09	POLÍTICA	4

El berrinche felipista por esas descalificaciones se ha expresado a través de Carstens, tratando de refutar al Nobel Stiglitz y, de manera tragicómica, por la vía de alguien que dice ser secretario de Desarrollo Social del gobierno federal y que ha recomendado al citado premio Nobel que "mejor se ponga a leer un poquito más de México"... Vicente Reyes de León considera "respecto de las trascendentales coincidencias que reveló Calderón, entre el astronauta José Hernández Moreno y él mismo, que hay una más que no se dijo: los dos han viajado al espacio exterior, sólo que uno de los dos sigue en la luna"... Demetrio Sodi propone construir "dos deprimidos" en la delegación Miguel Hidalgo. Uno de ellos podría suponerse que está en Los Pinos, y ¿el otro?... La PGR está muy activa en la indagación del oscuro incidente del robo de cheques de caja para liquidar a trabajadores del SME, que por muchas razones ni siquiera podrían ser cobrados, y de los posibles sabotajes que habrían provocado problemas de servicio eléctrico en algunos lugares del estado de México... Otra vez, desorden peligroso en el Zócalo, ahora por la cancelación apenas anunciada horas antes de un espectáculo multimedia. Quienes no se enteraron con oportunidad de esa decisión, se toparon con agentes federales, miembros del Estado Mayor Presidencial, vallas y otras formas de entorpecimiento del tránsito ciudadano. Todo es a cuenta del desfile de caballería y carros alegóricos con que el calderonismo tratará de aparentar que de cierta manera conmemora y enaltece un aniversario más del, *gulp*, movimiento revolucionario... Y, mientras los líderes de las principales bancadas legislativas reparten con Los Pinos el pastel de los nuevos ministros de la Supremamente Corta, ¡feliz fin de semana, con la vista puesta en el acto del domingo en el Zócalo, luego que AMLO ha terminado su larga gira por Oaxaca!

La Jornada

FECHA	SECCIÓN	PÁGINA
20/11/09	POLÍTICA	9

Proclama a los Pueblos de México para organizar la revocación de mandato a Felipe Calderón

De nuevo cuenta nuestra nación se debate en una crisis que sólo es comparable a las que dieron paso a la Revolución de Independencia, las Guerras de Reforma y a la Revolución Mexicana. Hoy como ayer, la crisis es total y de larga duración, abarca la economía, la política y la cultura.

La crisis pone en cuestión el futuro de los pueblos y la Nación mexicana. En el esquema de la clase política y de los grandes capitalistas, nacionales y extranjeros, carecemos de esperanza: los mexicanos no tenemos ya lugar en el mundo de la globalización neoliberal salvo como peones y mano de obra desechable.

En tales circunstancias, para enfrentar la crisis profunda de nuestra patria y los problemas de los pueblos de México se precisa de una transformación patriótica y democrática de la política, la economía y la cultura que desplace a la oligarquía burguesa y a su clase política de la conducción del Estado y acabe con el dominio imperialista sobre México. Se necesita la construcción de una nueva mayoría que incluya a todas las fuerzas patrióticas e instaure un nuevo gobierno y un nuevo Estado, capaces de recuperar el control y la propiedad de la planta productiva de la nación, de sus recursos estratégicos y de garantizar el desarrollo sustentable, la justicia social, la soberanía nacional los autonomías de los pueblos indios y el ejercicio de la democracia popular.

El primer paso en la dirección de darle una salida nacional, popular y democrática a la crisis actual tiene que ver con la restauración del orden constitucional; con la lucha en contra de la usurpación del gobierno de la república por parte del grupo de políticos, empresarios, magistrados y militares del que forma parte Felipe Calderón. En las circunstancias actuales la recuperación de la dignidad nacional y solución a la miseria, el desempleo y la inseguridad pasan por la lucha para revocar el mandato presidencial que los golpistas confirieron a Felipe Calderón.

El jefe del ejecutivo federal de facto es la principal referencia de un régimen político corrompido y antinacional, el instrumento de los grandes empresarios y las transnacionales para avanzar en la completa depredación y saqueo de nuestra capacidad de trabajo, de la propiedad pública y social y de nuestros recursos naturales. Calderón es la figura visible de la nueva que pretende consumar la instalación de un Estado obsequente a Estados Unidos y de carácter delincuencial, de un régimen policíaco-militar al estilo colombiano. La lucha contra el usurpador y el grupo dominante, que incluye la defensa de nuestros derechos sociales y libertades políticas y civiles, prepara la ruta para remover del gobierno a los neoliberales que traicionaron al pueblo y a la patria.

Motivos legales y humanos para revocarle el mandato a Felipe Calderón sobran, la situación del país, o lo que queda de él, no puede ser más grave. En menos de tres años el número de mexicanos pobres aumentó en 10 millones; hoy más de 70 millones de pobladores viven en la pobreza, 2 a 3 millones de ese total son pobres extremos que padecen la miseria más degradante e inhumana. Según los cuentos oficiales, el "presidente del empleo" tiene en su haber el despido de casi millón y medio de trabajadores.

Calderón, que supuestamente encabeza la guerra contra la inseguridad y la delincuencia, ha convertido a México en el país más inseguro y violento del mundo en tiempos de paz. Fruto de su guerra contra el narcotráfico o contra una de sus bandas, se han producido más de 15 mil asesinatos y más de siete mil desaparecidos. Sin embargo, ni la violencia, ni los secuestros tienen para cuando disminuir y mucho menos cesar. Mientras tanto, entre 25 mil y 40 mil millones de dólares se blanquean en bancos y empresas de la respetable iniciativa privada, con el beneplácito de los gobiernos de Calderón y Obama. Mientras tanto, la impunidad reina, los responsables del crimen industrial de Pasta de Conchos siguen libres, al igual que Ulises Ruiz, Mario Marín, Javier Lozano y los verdaderos culpables del caso de la Guardería ABC; qué decir de los muertos de Juárez o de las violaciones a los derechos humanos en San Salvador Atenco, Acteal y tantos más. Mientras tanto, los magistrados de la Suprema Corte de Justicia siguen ganando más de 340 mil pesos al mes; mientras que Ignacio del Valle y sus compañeros –entre muchos otros luchadores sociales y personas inocentes– siguen secuestrados en las ilegales cárceles de máxima o baja seguridad.

El presidente de facto ha desplegado a las fuerzas armadas por todo el territorio nacional en misiones de seguridad pública que violentan el artículo 129 de la Constitución Política de los Estados Unidos Mexicanos y, en consecuencia, ha degradado a la institución armada, transformando el elemento castrense en un Ejército de ocupación y contrainsurgencia al servicio de los oligarcas. En su papel de comandante supremo ha subordinado a las fuerzas armadas a las estrategias militares y policíacas del gobierno de Estados Unidos, a través de la Alianza para la Seguridad y Prosperidad de América del Norte y la iniciativa Mérida, entre otros acuerdos y acciones pactados a espaldas del pueblo mexicano que afectan gravemente la soberanía nacional y que, en su esencia, constituyen actos de traición a la Patria.

Con base en atribuciones que no le corresponden, ha llevado a la economía nacional al colapso, a la recesión, a la contracción del mercado interno, al crecimiento astronómico de la ilegal deuda interna y externa, a la destrucción de la planta productiva, a una mayor dependencia técnica y científica, a la devastación del campo y al fin de la autosuficiencia alimentaria, provocando mayor migración de trabajadores y afectando el nivel de vida de toda la población. Además ha entregado ilegalmente el territorio a empresas mineras, petroleras, agrícolas y hoteleras, solapando los daños ambientales y las afectaciones criminales en contra de pueblos y comunidades enteras, que son ya irreparables en términos humanos, ambientales y económicos.

Violando el artículo 123 de la Constitución y siguiendo la política antilaboral de sus antecesores, recientemente transgredió la autonomía del Sindicato Mexicano de Electricistas (SME), con el sólo propósito de dar un paso más en la destrucción de nuestra soberanía energética y la privatización de la energía eléctrica y los servicios derivados del uso de la fibra óptica, lanzando a la calle a más de 44 mil de trabajadores que de forma permanente se habían caracterizado por su oposición a los planes gubernamentales.

Ante este sombrío proyecto en desarrollo las preguntas centrales son: ¿estamos dispuestos los ciudadanos que no votamos por Calderón, los que nos abstuvimos, o incluso quienes se han arrepentido de su voto por el PAN a soportar otros tres largos años de pervicia, autoritarismo, desnacionalizaciones y entreguismo? ¿Sobrevivirá la nación mexicana como entre soberano ante el acoso sistemático privatizador de las apetitudes que gobiernan para beneficio exclusivo de las corporaciones capitalistas? ¿Es necesario pagar un alísimo precio en vidas humanas, daños ambientales, sufrimientos y esfuerzos inútiles por aguantar a un gobierno que ya resulta intolerable para millones de mexicanos? ¿Existe alguna duda razonable sobre la naturaleza reaccionaria y regresiva del actual grupo gobernante, que pudiera dar lugar a la esperanza de una posible corrección del rumbo por parte del usurpador y de su gente?

En vísperas de la conmemoración del Bicentenario de la Independencia y del Centenario de la Revolución Mexicana y ante el agravamiento extraordinario de la crisis social y nacional, que nos ha colocado en la pendiente de salidas represivas y de la catástrofe económica y socioambiental más grave en toda la historia del país, es preciso dar un paso al frente y articularnos como en los tiempos de Hidalgo, Morelos, Juárez, Magón, Villa, Zapata y Cárdenas a la disputa por la nación, a la pelea por revocarle el mandato al presidente de facto Felipe de Jesús Calderón Hinojosa.

Para discutir las formas y los cómos, estamos organizando **una primera reunión para el 5 de diciembre** en Dr. Lucio 29, Col. Doctores, DF (Sindicato de Trabajadores), a la que todos los mexicanos dispuestos a emprender esta batalla están invitados en calidad de organizadores. En particular, hacemos un llamado al **Movimiento en Defensa de la Economía Popular, el Petróleo y la Soberanía**, al **Movimiento por la Soberanía Alimentaria y Energética, los Derechos de los trabajadores y las Libertades Democráticas**, a la **Asamblea Nacional de la Resistencia Popular**, a la **Otra Campaña**, a la **Conferencia Nacional Unitaria de las Izquierdas** a participar de las discusiones y acuerdos para que de una vez por todas, Calderón y su gobierno se vayan.

La Jornada

FECHA	SECCIÓN	PÁGINA
20/11/09	POLÍTICA	9

Respetuosamente.

Personalidades y organizaciones: Dr. Gilberto López y Rivas, Dr. Andrés Barreda Marín, Dr. Armando Bartra Cornejo, Dr. Enrique González Ruiz, Dip. Hortensia Figueroa Peralta (Morelos), Ignacio Suárez Huerta, Dr. Gerardo de la Fuente Lora, Dip. Alejandro López Villanueva (DF), Pietro Ameglio, Cecilia González Arenas y Víctor Ariel Barcenas Delgado, Adriana Mujica, David Barkin (Profesor UAM), José Luis Martín López, José David Vega Becerra, Silverio de la Mora, Juan Ignacio Lopez Espinoza, Raúl Barba Arciniega, Rosalío Morales Vargas, Gloria Teresa Parada Arroyo, Martín Rodríguez, Celso Hernández Guadalupe Sandoval, Antonio Mendoza, Enrique Zapata, Claudio Valadez, Isaías Martínez, Rodolfo Pérez Peralta (STUNAM), Juan Pablo Jardón (MNCNS), Irene Patricia Bautista Berrizabal (FNADEZ), Alfonso Jesús García Pérez (Barzón Industrial, AC), Antonio González Abundis y Joaquín H. Vela González (UDENA-Plan de Ayala), Ismael Cano Moreno (Organización de la Sociedad Civil Tlaliyopatl), René Torres Bejarano, Mario Fernando Campa, Mara Rosas Baños (IPN), Marjory González Vivanco, Alberto Moreno Gaytán, Eulalia Elgio González, Adriana Chávez Fajardo, Horacio Castillo, Percy Francisco Alvarado Godoy, Esteban Escudero, Mauricio Ortiz (Expresión Ciudadana), Cirilo Padilla García (Comité Democrático Ciudadano), José Antonio Espinosa Vázquez (Ciudadanos Libres de Azcapotzalco), Sergio Ávila Rojas (Movimiento Ciudadano del Sur), Marco Antonio Padrón Martínez (Sol Naciente de Iztapalapa), Cuauhtémoc Garduño (Poder Ciudadano Nacional), Marco Antonieta Farfán (Frente Amplio de Izquierda Guerrerense-FAIG-MNCNS), Javier Pineda (metrópoli Poder Ciudadano), José Arturo Topia Flores (MNCNS), Sergio García Ayala (Movimiento Entre Ciudadanos), Miguel Ángel Flores Trueba (Partido Comunista Mexicano), Fernando Sánchez Barrieda, Alejandro Martínez Mondragón (Tequio Ciudadano A.B. D.F.), Frente de Asambleas Vecinales Heberto Castillo (FAVHECA DF), Alianza de Bases Ciudadanos, (ABC), Frente de Asambleas Municipales Heberto Castillo de Tlaxcala, Tabasco, Tamaulipas, Puebla y Chiapas, Unidad de la Fuerza Indígena y Campesina de Tlaxcala (UFIC Tlaxcala); Benito Baena Ilome y Gustavo Ortiga (Alianza de Tranviarios de México); Benito Muñiz Tenre, Alfredo Percastegui, Federico Abarca Reyes, Marcelo Herrera Herbert, Ismael Hernández Rojas, Juan Gutiérrez Calva, Daniel Cárlos García, José Jiménez, David Villanueva Velazco (Movimiento Nacional Organizado "Aquí Estamos");

Organizaciones nacionales: Sección XVIII SNTE-CNTE Michoacán, Partido Popular Socialista de México, Frente Popular Francisco Villa, Coordinadora Metropolitana, Unidad de la Fuerza Indígena y Campesina, Red Izquierda Revolucionaria, Partido Comunista de México-Marxista Leninista, Frente Popular Revolucionario, Rumbo Proletario, Movimiento Socialismo Nuevo, Central Campesina Cardenista, UNTyPP, UNTCP, Coordinadora Nacional de Municipios y Pueblos Originarios de México A.C., Nueva Fuerza Democrática Mexicana A.C., Alianza de Bases Ciudadanos (ABC); Organización Nacional del Poder Popular-FRP (Sociedad Cooperativa Emancipación del Pueblo, CUT-Coyoacán, A.C., Forjadores del mañana, A.C., UCISV-El Ejido, A.C., Movimiento de Pobladores, A.C., UCISV-1o. de Mayo, A.C., UPTYL 10 de Abril, MOPOHROVE 10 de junio, Colectivo Cultura y Democracia, Centro Cultural Comunitario Carlos Marx, Col. Pro-Revolución, Ecatepec, Comunidad Ecológica El Jobo, Calamaco, Ver., Agricultura Urbana Cinturón Verde El Molino).

Organizaciones estatales: Baja California: MLN; **Chihuahua:** MLN; **Chiapas:** OCEZ-MLN, OPEZ-MLN, Sindicato de Salud Sección 50 (Adrián Vázquez Rodríguez y Víctor Hugo Zavaleta), OCD AC (Miguel Santiago), Frente Campesino Popular de Chiapas, Unión Campesino Tojtsez Anab (Ruly de Jesús Coello Gómez); **Distrito Federal:** Ediciones del Poder Popular, Pregón, Calpulli Tlalcani, Grupo Democracia Revolucionaria, Movimiento de Izquierda Revolucionario Nuevo Azteca, Promotora de la CND, Frente de Asambleas Vecinales Heberto Castillo (FAVHECA); **Durango:** Comité de Defensa Ciudadana de la Región Lagunera, Consejo Coordinador Obrero Popular; **Estado de México:** Prof. Pedro Ramírez y Prof. José Figueroa González (Magisterio Democrático del Valle de México-Sección 36 SNTE-CNTE), Comité de Defensa de las Colonias (Tultitlán), UVVAC (Municipio Romeo Rubio); **Guerrero:** MLN, Unión Estatal de Transportistas, AC (Presidente, Apolinar Saqueda Dorantes), Dr. Pablo; **Jalisco:** Bases Democráticas Magisteriales de Jalisco (Francisco Montero), Consejo de Defensa de la Salud de Jalisco (Dr. Alberto Reyes), Coordinadora Estatal del Movimiento Urbano Popular de Jalisco (Mario Brown y Arq. Antonio Orozco); **Morelos:** Prof. José Basurto F., Saúl Roque M. (Comunidad de Xoxocotla), Guadalupe Zayago (Comunidad de Alpuyeca), Pregón; **Nayarit:** MLN, Organización Popular Tecolli de Aztlán (Martín Ulloa Benítez), José Manuel Ulloa Benítez, Martín Pérez Castañeda, Leopoldo Mora Iglesias, Partido Socialista Mexicano de Nayarit (Gilberto Ortiz Mariscal), Federación de Estudiantes de Nayarit (Presidente: Jorge Armando Ortiz), Unión de Colonias Independientes de Nayarit (Martha Isela Tirado González); **Oaxaca:** OCCEZ-MLN; **Puebla:** UPVA 28 de octubre; Jorge Amaya, Norberto Amaya, Humberto Sandoval, y Romero Gutiérrez (UPyR, Coordinación estatal Puebla), Gloria Hernández (Unión de Colonias Populares Democráticas de Puebla); **San Luis Potosí:** Miguel Ángel Guzmán (FPFV), Martín Garay (Frente de Productores Potosinos), Sebastián de la Cruz (Gobernador tradicional Xi-Hay), Maximino Hernández (Gobernador tradicional Tenek); **Sinaloa:** Óscar Lazo Ochoa (Regidor de Culiacán y defensor de Derechos Humanos), **Sonora:** Jorge Ramírez Cota (Secretario de Relaciones Exteriores del STAUS), Rosa Ma. Olaury Franco, Javier Valenzuela, Mónica Sara Elizaga (Ciudadanos por el Cambio Democrático); **Tlaxcala:** Grupo Ecologista de Tlaxcala, Frente de Pueblos en Defensa de la Tierra y el Agua Puebla-Tlaxcala (Región Malinche), Eco Global Arte A.C. (Sede Tlaxcala/Organización Internacional); **Veracruz:** Antonio Santos, José Antonio León Mendívil, José Juan Ríos, Carlos Morales, José Luis Morales; **Zacatecas:** Frente Social por la Soberanía Popular (FSSP), Coordinación Ejecutiva: Mima E. Pech Caballos, Efraín Arriaga Domínguez, Gregorio Sandoval Flores, José Luis Figueroa Rangel, José Santos Cervantes. Organizaciones que integran el FSSP: Federación de Sindicatos de Trabajadores al Servicio del Estado (FSTSE); Sección 46 del Sindicato de Telefonistas de la República Mexicana (STRM); Sección 34 del SNTE-CNTE; Sindicato Único de Trabajadores de la UTEZ (SUTUTEZ); Sindicato Único de Trabajadores Académicos de CONALEP (SUTACZ); Sindicato Único de Personal Docente y Administrativo de COBAEZ (SUPDACOBAEZ); Sindicato de Trabajadores de la UAZ (STUAZ); Coordinadora del Magisterio Democrático de Zacatecas, Secc. 58; Sindicato de Trabajadores de CECyTEZ (STCECyTEZyEMSAD); Sindicato de Trabajadores de Confianza de CECyTEZ (STCECyTEZ); Secciones 95, 201 y 166 del Sindicato Nacional de Trabajadores Mineros, Metalúrgicos y Similares de la República Mexicana (SNTMMyS-RM); Sección 59 del Sindicato Nacional de Trabajadores de la SEMARNAT (SNTSEMARNAT); Sección 29 del Sindicato Nacional de Trabajadores del Seguro Social (SNTSS); Asociación Nacional de Empresas Comercializadoras de Productores del Campo (ANEC); Movimiento del Sindicalismo Revolucionario (MSR); Frente Nacional de Organizaciones Bracaprono, A.C.; Asociación Civil "5 de Mayo de Guadalupe y Zacatecas; Solidaridad Cívico Zacatecano, A.C.; Agrupación Política Nacional (APN) "Nuevo Democracia"; Promotora por la Unidad Nacional Contra el Neoliberalismo (PUNCN); Colectivos y trabajadores de la Otra Cultura; Federación de Organizaciones Sociales del Estado de Zacatecas-Movimiento Avance por la Democracia (FOSEZ); Barzón Zacatecas; Frente Popular de Lucha de Zacatecas-Coordinadora Nacional Plan de Ayala (FPLZ-CNPA); Jóvenes por el Socialismo (JPS); Alianza Ciudadana de Comunidades Urbanas y Rurales, A. C. (ACCUR, A.C.); Integradora Estatal de Productores de Frijol; Comercializadora "Alfonso Medina" SPR de R; E.I.S.A.; Enlace al Campo SPR de RI; Los Ejidos SPR de RI; Vaqueros de La Cochera SPR de RI; Tlaxcala La Campesina; Sección 32 del Sindicato nacional de Trabajadores de la Educación para Adultos (SNTEA).

Firmas solidarias: Manuel Talens, escritor (España), MEPLA: Luis Acevedo Fais, Cineasta, Beatriz Muñoz Chon, Historia del Arte, Vivian Tabares Hechavarría, Secretaria, Daylet Acevedo Pérez, Editora, Ladys Pérez Cuevas, Fotógrafa (Cuba).

Correo: [illegible]

Responsable de la publicación: David Escobar Hernández.

La Razón

FECHA	SECCIÓN	PÁGINA
20/11/09		2

Rozones

Destape de Espino: quiero ser el candidato del PAN

"Sí, quiero ser el candidato del PAN a la Presidencia de la República", confesó ayer **Manuel Espino** en una entrevista para el programa radiofónico *Frente al País*, conducido en Imagen por **Ana Paula Ordorica** y **Pablo Hiriart**. Seguro y claro, el ex dirigente nacional blanquiazul aceptó que peleará por ser el abanderado de su partido. Y un par de horas después se destapó **Alonso Lujambio**. Durante un acto en la sede del PAN, el secretario de Educación dijo: "somos la mejor opción para ganar la Presidencia en 2012".

EL ECONOMISTA

FECHA	SECCIÓN	PÁGINA
20/11/09		37

EL GREEN

POR EL CADDIE

BOGEY. La comunidad deportiva mexicana está dividida por los ganadores del Premio Nacional del Deporte de este año y una de las polémicas se centra en elegir a Cuauhtémoc Blanco, quien fue importante para la califiación de México al Mundial de Sudáfrica 2010 o a Adrián González, quien lució en las Ligas Mayores de Beisbol, como ganador. Algunos exjurados confiesan que la popularidad pesa mucho más que los logros, y a *Cuau* la fama es lo que le sobra. Si se midiera por salario, el pelotero de los *Padres* de San Diego gana anualmente 3.1 millones de dólares por 2 del *Temo*. Pero aquí los dólares no ganan.

green@eleconomista.com.mx

EL ECONOMISTA

FECHA	SECCIÓN	PÁGINA
20/11/09	LA PLAZA	2

Columna invitada

EDUARDO CRUZ VÁZQUEZ*

LOS PAPELONES DE LA COMISIÓN

Un silencio cómplice impidió, allá por octubre 13, desenmascarar el penoso espectáculo de la instalación de la Comisión de Cultura de la Cámara de Diputados.

Quienes ahí estuvimos, constatamos el albazo que, tramado por la presidenta de la Comisión, la panista Kenia López Rabadán, y la del Conaculta, Consuelo Sáizar, redujo el evento a un mitin político en favor de la institucionalidad cultural del gobierno federal.

Responsables de los organismos culturales de las entidades federativas, que acudieron antes de ir de paseo al Cervantino, al lado de los 30 diputados que conforman la Comisión y de un puñado de intelectuales y artistas elegidos para cubrir el expediente de la pluralidad chilanga, rindieron culto al pobre entendimiento que de los asuntos del sector cultural tienen.

Y pese a estar integrada por una mayoría priísta, el grupo fue incapaz de ejercer la responsabilidad opositora, crítica y alentadora del diálogo que les corresponde. Al sonoro rugir del Consejo, se cedió a la expectativa que la autonombrada líder ansiaba.

Tras "intensos" cabildeos, los comisionados hoy pretenden que celebremos la cuantiosa bolsa que enaltecerá a la cultura nacional en el 2010. Las cifras distan del festín que alientan en su afán de pasar a la historia bi-centenaria. En ellas hay variados elementos que se ocultan.

Que comparativamente, la asignación al subsector de la SEP no tiene una diferencia significativa con relación a lo ejercido en el 2007, 2008 y 2009 (9,900 millones más, 2,000 asignados por la Comisión); que nuevamente un porcentaje mayor a 90% va a gasto corriente y que la adición (no debe sumarse y confundirse las asignaciones operativas del aparato con las que adicionalmente se le etiquetan a las facultades del Consejo para ser entregadas a los beneficiarios) de 3,000 millones fue repartida, sin ton ni son, sobre la base de los intereses de la partidocracia y sus gobernadores en diversos estados de la República.

Tomen nota los optimistas: de 307 proyectos aprobados, 11 corresponden a Aguascalientes (PAN), 32 a Coahuila (PRI), 22 al Distrito Federal (PRD), 31 al Estado de México (Enrique), 20 a Jalisco (PAN), 18 a Michoacán (PRD), 22 a Oaxaca (PRI) y 10 a Zacatecas (PRD).

Estados como Baja California Sur, Sonora y Morelos no participaron, no les dieron o a sus legisladores poco les importó "cabildear". O quizá se conformaron con la bolsa de 15 millones que, como ejemplo del flamante pacto federal, les toca para gastar al contentillo.

Si bien, como se puede constatar en las oficinas de la diputada López, se recibieron cual tianguis (en tanto que la convocatoria fue bajo cuerdas), alrededor de 500 peticiones de recursos, mismos que sumaron más de 10,000 millones, debieron haber repartido de forma equitativa (y representativa de la comunidad de intereses) los dineros para el asistencialismo sin fondo.

Los más de 13,000 millones le vienen de maravilla a los fines políticos de los tres niveles de gobierno. Escasamente se verán beneficiados los múltiples actores que dan vida al sector cultural. Las cúpulas de plácemes, soslayaron una visión integral de Estado en su penosa actuación.

A los que gusten sumarse, nos corresponde intentar desarticular futuras confabulaciones y tratar contribuir al reencauzamiento de las funciones sustantivas de la Comisión de Cultura.

*Coordinador del Grupo de Reflexión sobre Economía y Cultura de la UAM-Xochimilco.

El Gráfico

FECHA	SECCIÓN	PÁGINA
20/11/09		2

BINOCULARES

NO SALEN LAS CUENTAS. A **Benito Mirón**, secretario de Trabajo del DF, le estalló un problema: el dinero para el seguro de desempleo, uno de los programas que más presume la administración capitalina, se agotó y los beneficiarios han tenido problemas para cobrar desde agosto. La dependencia tuvo que solicitar una ampliación presupuestal para cumplir con sus compromisos, aunque, para *salvar la cara*, **Mirón** culpó al gobierno federal del aumento del desempleo. La administración de **Felipe Calderón**, dice en la Secretaría del Trabajo, es una *fábrica* de desempleados".

TODOS ERRADOS, MENOS... Luego de la crítica expresada por el premio Nobel de Economía, **Joseph Stiglitz**, a la política económico del gobierno diseñada para enfrentar la crisis financiera, el secretario de Desarrollo Social, **Ernesto Cordero**, fue terminante: a su juicio, el especislista no conoce a detalle las políticas contracíclicas que instrumentó el gobierno mexicano, ni conoce la realidad de las finanzas públicas mexicanas, por lo que es mejor que se ponga a leer un poquito más de México, dijo el funcionario. Parece que no se han ido los tiempos en que se consideraba que los críticos no saben nada y aquí nadie se equivoca.

TRADICIÓN DEL "DEDO". **Alonso Lujambio**, el secretario de Educación, puso quietos a quienes solicitaban reformas en la Ley Orgánica del Instituto Politécnico Nacional, para permitir que la comunidad participe en la designación del director. Tradicionalmente, dijo, el titular de la SEP ha elegido al titular de la institución y ese vínculo es muy estrecho y ha sido muy productivo, dijo **Lujambio**.

Y LA PREMIAN. La Agencia 60 del Ministerio Público de la Procuraduría capitalina, ubicada en la Central de Abasto, ayer fue certificada con la norma de calidad ISO 9001 por su "eficacia, eficiencia y transparencia". El reconocimiento, que debe tener su fundamento, no generaría suspicacias si de esas instalaciones no se hubiera fugado el 1 de octubre pasado, **Concepción Jorge Salazar Peña**, quien estaba detenido por robo de objetos al interior de un vehículo.

EXCELSIOR

FECHA	SECCIÓN	PÁGINA
20/11/09	NACIONAL	27

FRENTES POLÍTICOS

I. Más que meneado anduvo ayer el disidente líder de los electricistas, **Alejandro Muñoz**. Primero fue con gente del Servicio de Administración y Enajenación de Bienes. Luego corrió a Economía y terminó en la Secretaría del Trabajo. Los agremiados afirman que **Muñoz** hace más por ellos que **Martín Esparza**. Logró que el SAE analice la posibilidad de ampliar el plazo para que por lo menos a ocho mil trabajadores más se les liquide "con bono incluido"; que casi dos mil de sus compañeros puedan obtener ingresos seguros como proveedores de la CFE y, además, que hasta 12 mil sean capacitados para aspirar a un puesto en la paraestatal que dirige **Alfredo Elías Ayub**.

II. ¡Rayos y centellas! Hay que hacer algo para sostener vivo el movimiento del Sindicato Mexicano de Electricistas, pidió **Andrés Manuel López Obrador**. ¿Y a quién cree que encontró a su paso? A un Partido del Trabajo en ruinas al que ordenó ceder sus tiempos fiscales en radio y televisión. Pero como no se pueden endosar los tiempos a terceros, a partir de la próxima semana empezará a oír la voz de **Martín Esparza**, junto con la de **Alberto Anaya** y otros petistas, pidiendo solidaridad para los trabajadores de la luz.

III. Este viernes se reúnen **Mario Delgado**, de Finanzas, y el presidente del TSJDF, **Édgar Elías Azar**, para ver cómo se van a ajustar los dineros destinados al órgano impartidor de justicia en la capital. Y es que **Elías Azar** está obligado a cumplir con la aplicación de la Reforma al Sistema de Justicia, pero únicamente le han entregado siete millones de pesos con ese fin. Los que servirán apenas para comprar escritorios, salas de juicios orales, penales y capacitación del personal. Dicen que van a salir chispas de la reunión, cuando le digan que no hay más lana.

IV. El forcejeo en el medio financiero gubernamental para buscar al sucesor de **Guillermo Ortiz**, como gobernador del Banco de México, previsto para el 1 de enero de 2010, está más duro que un bolillo de anteayer. Del lado calderonista hay cuando menos dos candidatos, **Alonso García Tamez**, hoy titular de Banobras, y **Agustín Carstens**, secretario de Hacienda. Y del banco central se promueven los subgobernadores **José Julián Sidaoui**, padre de las afores, y **Guillermo Gómez García**, ex funcionario de Banamex. ¡Hagan sus apuestas, señores!

V. Después del maratónico proceso de aprobación del Presupuesto de Egresos 2010, los legisladores descansaron ayer jueves, hoy viernes, y lo harán sábado, domingo y lunes, es decir, otro fin de semana largo. Finalmente se salieron con la suya de un segundo puente. Y quien ya aprovechó desde ayer es el diputado priista **Rogelio Díaz Brown**, al que se le vio en el aeropuerto con maleta y toda la cosa. Ellos ya "cumplieron", ¿no?

VI. Comienza a circular un run-run entre padres de familia de escuelas primarias y secundarias del DF y del Estado de México sobre posibles cambios al calendario escolar para evitar que los alumnos acudan a clases en plena temporada invernal y estén más expuestos al virus de influenza A H1N1. Se habla de que la SEP adelantará el periodo vacacional por lo menos diez días, así que la salida de los alumnos se piensa que sea por el 10 de diciembre. Hay que esperar la respuesta del maestro **Alonso Lujambio**.

El Sol de México

FECHA	SECCIÓN	PÁGINA
20/11/09	A	2

Por Correo Electrónico

La corrupción (de Acción) Nacional

Uno de los pretextos centrales del panismo para irrumpir en el poder, fue anunciar con profusión su decisión de combatir a fondo el flagelo de la corrupción.

A los casi nueve años de que el PAN arribó a Los Pinos, ni **Vicente Fox Quesada** ni **Felipe Calderón Hinojosa** han cumplido con ese vital compromiso que los impulsó al primer plano de la política nacional.

La memoria nos hace recordar que en el sexenio perdido del guanajuatense, fueron varios los funcionarios panistas que practicaron, con singular alegría, la corrupción, eso sin contar las acciones irregulares de los tres hijastros presidenciales, quienes aprovecharon el parentesco para hacer jugosos negocios.

César Nava -ahora presidente del PAN y diputado federal-, también se vio involucrado en algunas "irregularidades" cuando fue director jurídico de Pemex, se dice que firmó varios contratos que beneficiaron a su familia y a empresas extranjeras.

También uno de los cuñados incómodos del presente "gobierno" es **Diego Hildebrando Zavala**, quien obtuvo -de acuerdo con las denuncias- millonarios contratos de empresas paraestatales, subordinadas a la Secretaría de Energía, cuando **Calderón** era el titular de esa dependencia federal.

Así como en Pemex, CFE, Banobras, Liconsa, y en un "trabajo especial" en la instrumentación y/o operación del Programa de Resultados Electorales en las pasadas elecciones federales del 2006.

Con el padrón de personas beneficiadas por estos programas de asistencia social, de la Sedesol, de **Josefina Vázquez Mota**, se creó una estructura clientelar que "aseguró el voto" a favor del candidato presidencial panista.

La sinergia entre el PAN y el Gobierno fue muy evidente con la creación de la llamada "CNC azul", para captar el voto rural, la cual estuvo encabezada por **Florencio Salazar Adame, Josefina Vázquez Mota, Javier Usabiaga** y **Alberto Cárdenas Jiménez**.

En el presente, la práctica nociva de acciones de corrupción prosigue, no obstante los discursos alusivos a la erradicación de esta plaga.

El actual titular de la Secretaría de Agricultura, Ganadería, Desarrollo Rural, Pesca y Alimentación, el jalisciense **Francisco Javier Mayorga** -quien ocupa el cargo por segunda ocasión- hace pedazos el lema de "manos limpias de **Calderón**" y su advertencia de combatir "sin descanso el cáncer de la corrupción" en la administración pública federal.

Se dice que hay un expediente del caso en el escritorio presidencial, que revela que **Mayorga** aprovecha la posición para favorecerse a sí mismo; se ha otorgado contratos, subsidios, recursos económicos y toda clase de beneficios a sus empresas familiares.

Se conoce que las empresas del (todavía) secretario **Mayorga Castañeda**, que en la presente administración calderoniana, como en las postrimerías del sexenio perdido de Fox, dos de sus industrias familiares, Melder y Productora de Semillas Cajoro, han sido beneficiadas con "apoyos" económicos estimados en más de cinco millones de pesos, del erario de las secretarías de Agricultura y de Economía, así como del Conacyt, en cuyo lapso el ahora secretario de despacho del calderoniato fue director de Apoyos y Servicios a la Comercialización Agropecuaria (Aserca).

Tal vez, ante la inacción de la Secretaría de la Función Pública -en proceso de desaparición- y/o la negligencia de la Auditoría Superior de la Federación, ha dado confianza a los funcionarios azules a actuar sin vergüenza en las prácticas de corrupción, que tanto criticaban (de dientes para fuera) en las administraciones anteriores.

Mayorga fue designado titular de la Sagarpa, en las postrimerías del sexenio perdido del foxiato, en sustitución del "mejor secretario de Agricultura que ha tenido México", (**Fox**, dixit) **Javier Usabiaga**, llamado también el "rey del ajo".

En esta segunda etapa relevó en el mando a **Alberto Cárdenas Jiménez**, quien -luego de su fracaso como secretario de despacho- sin rubor regresó a su escaño y a cobrar como senador de la República.

El exaspirante a candidato presidencial y exgobernador de Jalisco fue vetado como "interlocutor válido" ante las diversas organizaciones de productores agrícolas, por el manejo preferencial de los recursos económicos para el campo y por su notable incompetencia.

El relevo no ha beneficiado al campo y sí -como todo parece indicar- a la familia de Mayorga.

¿En dónde quedó el lema de "manos limpias"? ¿**Felipe Calderón** conoce de las probables acciones de tráfico de influencias del secretario

El Sol de México

FECHA	SECCIÓN	PÁGINA
20/11/09	A	2

de Agricultura?

¿Las promesas de combate a la corrupción en la presente administración panista quedó en otro compromiso incumplido?

¿Existen otros "servidores públicos de primer y segundo nivel, involucrados en acciones de corrupción? ¿La Auditoría Superior de la Federación tomará cartas en el asunto?