

VIERNES 01 DE MARZO, 2013



## PRIMERAS PLANAS



TEME SNTE INDAGATORIAS



PGR PIDE CONGELAR CUENTAS DE ELBA



CONGELAN BIENES DE ELBA ESTHER GORDILLO



SEP DIO A ELBA 4,250 MILLONES



NI MARCHAS NI MÍTINES: NUEVO JEFE DEL SNTE



CON EL SNTE HABRÁ UNA SOLA NEGOCIACIÓN SALARIAL



PIDE PEÑA A MEXICANOS PARTICIPACIÓN EN EL PLAN NACIONAL DE DESARROLLO



MÉXICO, VULNERABLE AL RECORTE DE GASTO EN EU



ALZA EN TARIFAS DE ENERGÍA, EN CAMINO



¡ADIÓS!



PEÑA Y ESTADOS SE UNEN PARA CONTENER PRESIONES DEL SNTE



DESTAPAN FINANZAS DE ELBA; DETIENEN A CONTADOR



MONDRAGÓN INICIA LIMPIA DE POLICÍAS



¡OBEDIENCIA!



ALBAZO EN EL SNTE TRAS ELBAZO



CONVOCA PEÑA A TRAZAR PLAN NACIONAL DE DESARROLLO



EL PAPA SE DESPIDE: "SOY UN PEREGRINO EN SU ÚLTIMA ETAPA"



FECHA	SECCIÓN	PÁGINA
01/03/13	POLÍTICA	14

El gobierno quiere una camarilla “más dócil y afin” a sus intereses, sostiene

## La imposición en el SNTE, muestra del “siniestro retorno del PRI”: César Navarro

Con Díaz de la Torre en la dirigencia, la administración de Peña recupera “el control caciquil de los maestros”, no la rectoría de la enseñanza, sostiene el investigador Hugo Casanova

**KARINA AVILÉS**

Periódico La Jornada  
Viernes 1º de marzo de 2013, p. 14

La imposición de Juan Díaz de la Torre al frente del Sindicato Nacional de Trabajadores de la Educación (SNTE) evidencia “el siniestro retorno del PRI”, en el que el poder del Estado encumbra y hace caer a un dirigente, afirmó el especialista César Navarro. En tanto, el investigador Hugo Casanova destacó que con esta acción lo que de verdad recupera el gobierno “es el control caciquil” de los maestros y no la rectoría de la enseñanza, como prometió.

En entrevistas por separado, el profesor investigador de la Universidad Pedagógica Nacional y del Instituto Mora, César Navarro, sostuvo que el encarcelamiento de Elba Esther Gordillo Morales no es un acto de justicia y mucho menos la pretensión del gobierno de defender los intereses de los trabajadores de la educación.

La administración de Enrique Peña Nieto busca, por un lado, tener el control de una “camarilla” en el sindicato que sea “más dócil y afin” a sus intereses; y por otro, avanzar en el combate contra la escuela pública mediante la reforma educativa, que es el problema de fondo.

Así, el “golpe” contra la ex lideresa del sindicato revela que “el poder estatal ha ajustado cuentas con el método de los sicarios políticos. Así se arreglan entre las

De tal modo que la caída de Gordillo Morales no cambiará la vida sindical. Sin embargo, el riesgo que se corre es que el gobierno inaugure “un proceso de persecución y represión” contra el magisterio democrático, el auténtico opositor a una reforma tan regresiva, cuyas dimensiones aún no se alcanzan a vislumbrar.



FECHA	SECCIÓN	PÁGINA
01/03/13	POLÍTICA	14

En tanto, Hugo Casanova, investigador del Instituto de Investigaciones sobre la Universidad y la Educación, de la Universidad Nacional Autónoma de México, destacó que la praxis educativa está absolutamente desconectada y muy lejos “de las bajezas” que hoy vivimos, porque las escuelas y los maestros no van a cambiar tras la caída de la maestra.

Manifestó que las prácticas caciquiles de la cúpula sindical seguirán presentes, aunque ahora la diferencia está en que se darán “bajo el control del Estado”. Lo que se ha visto en estos días es “el manejo faccioso y la politización de la educación, llevada al punto más crítico en los años recientes”.

Todo forma parte de un proyecto político, no educativo, en el que la discusión está en el terreno de las *vendettas*, expresó Casanova al recordar que Elba Esther Gordillo “fue creación del viejo corporativismo priista”.

## INFORMACIÓN

✓ SEP

- **Dan a conocer Plan Nacional de Desarrollo**

El Titular de Educación, Emilio Chuayffet Chemor, estuvo en el acto en el que el Presidente Enrique Peña Nieto dio inicio al proceso de consultas a la ciudadanía para enriquecer el Plan Nacional de Desarrollo de su gobierno. **(El Financiero, p. 35; Reforma, p. 6)**

- **Aclaración *Twitter* de Chuayffet**

La Secretaría de Educación Pública, aclaró que la cuenta correcta de *Twitter* del Titular de la dependencia, Emilio Chuayffet Chemor es @Echuayffet. “En dicha cuenta se podrán leer los *tuis* escritos por el Titular de la SEP”, aclaró la dependencia luego de que en esa red social se atribuyeran en una cuenta distinta declaraciones al funcionario sobre la Reforma Educativa. **(Milenio, p. 4)**

- **Quiere PRD comparecencia de Murillo Karam**

El Partido de la Revolución Democrática (PRD) en la Cámara de Diputados, solicitará la comparecencia del Procurador General de la República, Jesús Murillo Karam, para que rinda su informe pormenorizado acerca de la detención de Elba Esther Gordillo. Carlos Augusto Morales adelantó que se pedirá a la Secretaría de Educación Pública (SEP) y a su Titular Emilio Chuayffet Chemor, dé a conocer el monto total de los recursos que se entregaron durante la gestión de Felipe Calderón al SNTE. **(El Sol de México, p. 6)**

- **Llama CNTE a debatir sobre paro Nacional**

Artemio Ortiz, dirigente de la CNTE, menciona que el Titular de la SEP, Emilio Chuayffet, debe entender que el SNTE debe entender no es Elba Esther sino una organización de más de un millón 200 mil trabajadores dispuestas a impedir la privatización de la educación y la imposición de liderazgos. **(Milenio, p. 5; El Economista, p. 70)**

- **Gobernadores buscan eliminar yugo financiero**

Graco Ramírez, gobernador de Morelos confirmó que la conferencia nacional de gobernadores (Conago) se reunirá el 5 de marzo en la ciudad de México para plantear el nuevo formato de negociación y las nuevas condiciones de trabajo que se firma cada año con el SNTE, señaló que este primer encuentro estarán presentes el Titular de la SEP, Emilio Chuayffet Chemor y el Secretario de Hacienda, Luis Videgaray Caso, para definir las condiciones en las que se entablara la negociación sindical y eliminar todas las canonjías para los dirigentes. **(La Crónica, Ocho Columnas y 5; Excélsior, p. 13; El Universal, p. 6; El Sol de México, p. 6; La Razón, Ocho Columnas y 3)**

- **Nunca hubo reunión Peña-Gordillo**

Integrantes del PRI opinaron que el rompimiento, Gordillo-PRI se dio hace una década en la cámara de diputados, cuando la removieron como coordinadora de los diputados federales, tras su diferendo con Madrazo y señalada de que apoyaba la propuesta del IVA del entonces Presidente Vicente Fox, Emilio Chuayffet actual Titula de la SEP, llegó al relevo en la Coordinación en 2003. Hace unos días fue el propio Chuayffet quien reviró las críticas de los detractores de la Reforma Educativa” (**Excélsior, Reportero, p. 27**)

- **SEP dio a Elba 4 mil 250 mdp**
  - **Los recursos eran para mejorar la calidad de vida de los maestros, se desconoce el destino del dinero**
  - **Con Calderón, flujos constantes a Gordillo**

Durante el sexenio de Felipe Calderón el Gobierno Federal dio a Elba Esther Gordillo, 4 mil 250 mdp en fondo, fideicomisos programas que fueron otorgados de manera puntual en cada negociación salarial entre la Secretaría de Educación Pública (SEP) y Sindicato Nacional de los Trabajadores del Estado (SNTE). El destino del dinero continúa en la opacidad. (**Excélsior, Ocho Columnas y 13**)

- **Ampliar cobertura en educación superior exige una política de empleo: Anuies**

Los retos en educación superior en materia de cobertura, demanda y formación requieren como condiciones indispensables respaldo financiero y políticas acertadas de empleo, pues tan importante es que los alumnos que lleguen a nivel superior se mantengan como que al egresar encuentren oportunidades laborales. Según datos de la Secretaría de Educación Pública, cada año egresarán 545 mil jóvenes de licenciatura (contra 370 mil de la década anterior), lo que requiere un nuevo modelo de desarrollo económico (**La Jornada, Ariane Díaz, p. 45**)

✓ **SNTE/CNTE**

- **SNTE avalará Reforma Educativa: Juan Díaz**

Juan Díaz de la Torre, quien relevó a Elba Esther Gordillo en la dirigencia Nacional del SNTE hizo una llamado a la Unidad del magisterio para contrarrestar las “descaradas campañas desprestigio” pero dejó en claro que no es con marchas, mítines, o volanteo como se defenderán los derechos de magisterio. Aseguró que la defensa por la autonomía sindical será pacífica y manifestó su avala a la Reforma Educativa. (**Universal, PP y 6; Milenio, Ocho Columnas y 4; El Economista, p. 53**)

- **PGR pide congelar cuentas de Elba**

La PGR solicitó el rastreo y la congelación de las cuentas que estén en el sistema financiero mexicano a nombre de Elba Esther Gordillo y de sus presuntos operadores financieros, como parte de la investigación que realiza sobre la red de lavado de dinero y delincuencia organizada que se tejió para sufragar los gastos millonarios de la ex líder magisterial. La petición se formuló a la Comisión Nacional Bancaria y de Valores (CNBV). (**El Universal, Ocho Columnas; La Jornada, Ocho Columnas**)

- **Catean casa de Gordillo en Polanco**

La Procuraduría General de la República realizó cateo en le *Penthouse* de la colonia Polanco, propiedad de Elba Esther Gordillo. Más de 20 elementos arribaron a un edificio ubicado en el número 7 de la calle Galileo en la mencionada colonia. Agentes del Ministerio Público entraban y salían del inmueble pero en ningún momento sacaron objetos. Se espera que en la próximas horas la PGR practique más cateos en diversos domicilios que se presume son de la ex lideresa. **(Milenio, p.8)**

- **Hacienda sí presentó demanda contra *La Maestra***

La SHCP informó que sí denunció a Elba Esther Gordillo ante la PGR como beneficiaria de los recursos que estaban siendo desvaídos del SNTE. Arturo Germán Rangel, abogado de la ex lideresa declaró que la Unidad de Inteligencia Financiera del SHCP no señaló a su clienta en su querrela inicial, sino que fue la PGR quien la involucró en la red de lavado de dinero y de delincuencia organizada que hoy la mantiene en prisión. **(El Universal, Ocho Columnas y 4; Milenio, p. 8)**

- **Elba pide al juez que interrogue a funcionarios**

La ex lideresa del SNTE, Elba Esther Gordillo, pidió al juez Federal que ordenó su aprehensión que interrogue a los funcionarios que integraron la averiguación previa en su contra por delitos de delincuencia organizada y operaciones con recursos sede procedencia ilícita, informó el abogado, Rigoberto González Sánchez, quien dijo que la petición firma parte de las pruebas de descargo que presentaron ante el Juez Alejandro Caballero Vértiz. **(Milenio, p. 8)**

- **Indagan Filtración de ficha de Gordillo**

La Comisión de Derechos Humanos del DF, inicio una queja de oficio por la filtración de la presunta ficha Signaletica de Elba Esther Gordillo, presa en el penal femenino de santa Martha Acatitla, la dicha fue difundida vía *Twitter*. Se investigará como salió esa información del Penal, porque la difusión de datos personal representa una violación de los derechos Humanos. **(El Universal, p. 7; Milenio, p. 9)**

- **Gamboa descarta deslealtad con Elba**

El Coordinador de los senadores priístas negó que la detención de Gordillo, constituya un ajuste de cuentas e indicó que la ex lideresa se va a defender con todo lo que tenga al alcance. A su vez, Joel Ayala, Líder de la federación de sindicato de Trabajadores del Estado (FSTSE), aseguró que lo sucedido con Gordillo no impacta a los Sindicatos. Aseveró que él lleva las cuentas en orden de su instituto. **(Milenio, p. 6) Reportero, p. 27)**

- **San Lázaro espera a nuevo líder del SNTE**

Diputados, dispuestos a oír al gremio antes de sacar leyes secundarias de la Reforma Educativa. Tanto el presidente de la Mesa Directiva Francisco Arroyo Vieyra, como el Coordinador priísta Manlio Fabio Beltrones, externaron su disposición de escuchar al gremio antes de formular la ley secundaria a la Reforma Educativa. **(Excélsior, p. 11)**

- **Entrevista Carlos Jonguitud Carrillo. (Milenio, p. 5)**

- No habrá privilegios: Beltrones. (**Milenio**, p. 7)
- Diputadas del Panal, dan la cara. (**Excélsior**, p. 11)

### ✓ SECTOR EDUCATIVO

- **Universidades apoyan proyectos del Conafe**

Carolina Viggiano Austria, Directora General del Consejo Nacional de Fomento Educativo (Conafe), se reunió con integrantes de la Coordinación General de Universidades Tecnológicas y Politécnicas, con quienes habló sobre los proyectos del Conafe como parte de la Cooperación Interinstitucional que se dará entre ambas instituciones. Destacó que para realizar este trabajo los alumnos recibirán una compensación, misma que han solicitado a la Subsecretaría de Planeación de la SEP tenga un aumento, para que así los alumnos que se conviertan en figuras educativas puedan concluir sus estudios y se garantice que no van a desistir. (**UnomásUno**, p. 27)

- **Obtener recursos para plazas y equipamiento, retos de la UAM**

La obtención de recursos adicionales para apertura de plazas, construcción y equipamiento de unidades académicas (en especial Cuajimalpa y Lerma), el funcionamiento de la primera versión de la Universidad Autónoma Metropolitana virtual, la propuesta de un esquema de ahorro para el retiro destinado al personal administrativo y docente, así como la aprobación del reglamento para la convivencia universitaria y las reformas al reglamento de alumnos, son algunos de los retos que tiene por delante la administración de Enrique Fernández Fassnacht –la cual concluye en noviembre de este año–, rector general de la Universidad Autónoma Metropolitana (UAM). (**La Jornada**, p. 45)

- **Consejeros elegirán rector interino de la UACM durante la sesión del 7 de marzo**

El Rector interino de la Universidad Autónoma de la Ciudad de México (UACM) será electo el 7 de marzo por el Consejo Universitario (CU) instalado el 29 de noviembre pasado, informaron integrantes de ese organismo. Los consejeros Carlos González y Mónica Oliva explicaron que será en la sesión del próximo lunes cuando empiece el procedimiento, una vez que se ratifique la revocación del mandato a Esther Orozco como rectora de esa casa de estudios, cuyo plazo para impugnar dicha resolución vence este viernes. (**La Jornada**, p. 42)

- **Son rijosos del CCH malos estudiantes**

Los alumnos del CCH involucrados en los disturbios del 1 y 5 de febrero en el plantel Naucalpan, además de ser violentos, son malos estudiantes pues tienen promedios de 5 o máximo 7 de calificación. Entre esos alumnos hay quienes acumulan hasta 34 materias reprobadas de 38 que han cursado, de acuerdo con sus historias académicas, a las que tuvo acceso *Reforma*. (**Reforma**, p. 1-Ciudad)

✓ ESTADOS

• **Culpan a gremio de deuda estatal**

El Sindicato Nacional de Trabajadores de la Educación (SNTE), que dirige Elba Esther Gordillo, también es responsable de la crisis financiera que atraviesan las entidades federativas a causa de la deuda pública, de acuerdo con la Auditoría Superior de la Federación. “Un problema estructural que causa presiones de gasto adicionales a las finanzas estatales es la doble negociación que se realiza con las secciones sindicales y que no son reconocidas por la SEP ni la SHCP”, refiere el *Informe de Resultado de la Fiscalización Superior de la Cuenta Pública 2011*, en el capítulo relativo al Fondo de Aportaciones para la Educación Básica (FAEB). (**Excélsior**, p. 13)

• **En el Estado de México la actividad en las escuelas se desarrolla con normalidad**

El Gobernador Eruviel Ávila Villegas, expresó que el desarrollo del Estado de México no se visualiza sin la participación del magisterio, al que refrendó la intención de llevar una relación de respeto y trabajo conjunto. El gobernador mexiquense fue entrevistado luego de la firma del Convenio de Colaboración con la Comisión Nacional de los Derechos Humanos, la Comisión estatal, la Universidad Autónoma del Estado de México e instituciones educativas públicas y privadas, para impulsar una cultura de los derechos humanos en la entidad. (**La Crónica**, p. 7)

• **Ratifica Egidio Torre Cantú compromiso de EPN con la calidad educativa**

El Gobernador de Tamaulipas, Egidio Torre Cantú, ratificó el compromiso del Presidente Enrique Peña Nieto de continuar elevando la calidad educativa del país y de la entidad. Expresó que el caso de la exdirigente del Sindicato Nacional de Trabajadores de la Educación, Elba Esther Gordillo, es un asunto particular de la Procuraduría General de la República. (**La Crónica**, p. 15)

• **Presentan en Jalisco gabinete polémico**

Inclusión de ex funcionarios municipales, la ausencia del fiscal general y escasa presencia de mujeres en puestos de mando caracterizaron la presentación del gabinete de Jorge Aristóteles Sandoval Díaz, quien tomará posesión hoy como Mandatario de Jalisco. Arturo Zamora, Secretario de Gobierno en la nueva Administración, difundió ayer los nombramientos en las dependencias del Gobierno del Estado, entre los que destacan: Gobierno: Arturo Zamora Jiménez; Finanzas: Ricardo Villanueva; Salud: Jaime Agustín González, y Educación: Francisco Ayón. (**Reforma**, p. 15)

• **Inicia actividades la Academia Estatal de Maestros de Historia**

En representación del Secretario de Educación Pública de Hidalgo, Joel Guerrero Juárez, el Subsecretario de Planeación y Evaluación Sectorial de Políticas Educativas, Fernando Cuatpotzo Costeira, encabezó el inicio de los trabajos de la Academia Estatal de Maestros de Historia, de las Escuelas de Educación Secundaria General, en el marco del Primer Encuentro de Maestros y Maestras de Historia de México de Secundarias Generales del Estado de Hidalgo. (**Unomásuno**, p. 9-Hidalgo)

• **Ciudad del Conocimiento y la Cultura hacia su consolidación**



Las instalaciones de la Ciudad del Conocimiento y la Cultura consolidarán su apertura con la edificación del nuevo campus del Instituto Politécnico Nacional (IPN), del nivel medio superior, ubicado en Santiago Tlapacoya, municipio de Pachuca, mismo que brindará servicios educativos a partir del siguiente periodo escolar. Acompañado de Miguel Ángel Cuatepotzo Costeira, Coordinador del Despacho del Gobernador, así como del Subsecretario de Educación Media Superior, Rolando Durán Rocha, y de los enlaces que el propio Politécnico Nacional tiene asignados a la obra; Jesús Romero manifestó que con la supervisión de la Secretaría de la Contraloría y Transparencia Gubernamental, se cumplirán con los estándares de calidad que este desarrollo educativo requiere. **(UnomásUno, p. 27)**

- **La Autónoma de Querétaro se va a huelga**

El Sindicato de Trabajadores y Empleados de la Universidad Autónoma de Querétaro (Steuaq) decidió, por 455 votos a favor, 278 en contra y nueve nulos, iniciar una huelga este viernes a las 12 horas, al no llegar a un acuerdo con las autoridades universitarias sobre el reconocimiento a plazas sindicales y respeto al contrato colectivo. El paro en la UAQ se sumará a los iniciados en la Universidad Michoacana de San Nicolás de Hidalgo el 17 de enero y en la Universidad Autónoma Chapingo el primero de febrero. **(La Jornada, p. 39)**

- **Sección 22 expresa su más alto repudio a la espuria**

A los maestros disidentes de la Sección 22 de Oaxaca no les importa mucho si Elba Esther Gordillo cayó en la cárcel, ellos van a seguir en oposición a la Reforma Educativa, según su líder, Secretario General Rubén Núñez Gines. **(Milenio, p. 6)**

- **Opositores a la Reforma Educativa toman caseta de la Autopista del Sol**

Como parte del plan de acción contra la Reforma Educativa, integrantes de la Coordinadora Estatal de Trabajadores de la Educación en Guerrero (Ceteg) ocuparon varias horas la caseta de cobro de la Autopista del Sol México-Acapulco, cerca del poblado de Palo Blanco, municipio de Chilpancingo. **(La Jornada, p. 16)**

- **Concluye horario de invierno en primarias públicas de Querétaro**

El Secretario de Educación estatal, Fernando de la Isla Herrera, informó que hoy concluye el horario de invierno válido para las escuelas de educación básica, por lo que el próximo lunes se restablece el horario habitual de las 08:00 a las 12:30 horas. **(Notimex Online)**

✓ **INFORMACIÓN GENERAL**

- **EPN abre a consulta plan de su gobierno**

El Presidente Enrique Peña Nieto convocó a todos los mexicanos a participar en las consultas nacionales, regionales y estatales para conformar el *Plan Nacional de Desarrollo 2013-2018*. Aseguró que la República no es el proyecto de un solo gobierno sino uno compartido por todas las partes que conforman a la nación.

Destacó que el *Plan Nacional de Desarrollo* tiene como objetivo transitar hacia una democracia de resultados y que estos se traduzcan en mejores condiciones de vida para los mexicanos. **(El Universal, PP y 10)**

- **Ven “inevitable” ajuste en tarifas energéticas**

El Gobierno Federal entregó al Senado la *Estrategia Nacional de Energía 2013-2027*, que plantea un “inevitable” ajuste a las tarifas energéticas, propone la revisión de los subsidios a los combustibles, promueve la participación del sector privado en el sector de los hidrocarburos y electricidad y busca rediseñar los actuales órganos reguladores. En 73 páginas, el Gobierno Federal propone a los legisladores una ruta a 15 años que ayudará, desde su perspectiva, a “fortalecer al sector energético” y señala las áreas a las que urge impulsar para mejorar el sector. **(El Universal, Francisco Nieto, PP y 10)**

- **Buscan que ciudadanos presenten iniciativas**

Senadores de PAN, PRI, PRD, Verde y PT presentaron una iniciativa en el Senado de la República, con la que se busca que cualquier mexicano —con sus derechos políticos a salvo— pueda presentar iniciativas ciudadanas ante el Congreso. A nombre de 13 senadores, la panista Marcela Torres Peimbert presentó una reforma a la Ley Orgánica del Congreso con la que busca establecer el camino legal para las iniciativas ciudadanas que presenten los ciudadanos ante el Poder Legislativo. **(El Universal, p. 27)**

- **Avalan nombramiento de magistrados del Trife**

El pleno del Senado de la República aprobó por unanimidad los nombramientos de 15 magistrados de las salas regionales del Tribunal Electoral del Poder Judicial de la Federación (TEPJF). El plazo para nombrarlos vencía el pasado martes; sin embargo, para no exceder este límite se detuvo el reloj legislativo de la sesión del pasado 26 de febrero y se reanudó este jueves. El pasado martes, la Comisión de Justicia, que encabeza el panista Roberto Gil, sesionó para avalar los nombramientos. **(El Universal, Horacio Jiménez, p. 11)**

- **Aprueban convocatoria para elegir consejero**

El pleno de la Cámara de Diputados aprobó la convocatoria para elegir al Consejero Electoral del Instituto Federal Electoral (IFE) que sustituirá a Sergio García Ramírez. La oposición PAN, PRD, PT y MC criticó que PRI-PVEM apresure la elección en busca del voto que decida el caso *Monex*. La Cámara baja deberá votar un dictamen antes del 30 de abril, en que concluye el periodo ordinario de sesiones, para elegir al nuevo consejero que deberá concluir su encargo el 30 de octubre de 2019. **(El Universal, Ricardo Gómez, p. 12)**

- **Ilegal, acuerdo con MexLub, advierten**

El acuerdo que finiquita las disputas legales y económicas entre Pemex Refinación y Mexicana de Lubricantes (MexLub), firmado bajo la administración de Juan José Suárez Coppel, está fuera del marco legal porque se comprobó que el poder notarial otorgado para llevarlo a cabo era sólo para actos de administración y no de dominio, señala un documento elaborado por abogados externos. Además, la nueva administración de Pemex, a cargo de Emilio Lozoya, inició una investigación en torno a la legalidad del convenio e instruyó en ese trabajo al Órgano Interno de Control de la paraestatal. **(El Universal, Luis Carriles, p. 1-Cartera)**

✓ INTERNACIONAL

- Sede vacante

Benedicto XVI abdicó. En una situación inédita para la Iglesia, desde ayer hay un "Papa emérito" en la villa de Castelgandolfo y casi 200 cardenales en Roma debatiendo sobre quién será el próximo Pontífice y la situación actual de la Iglesia. Así como está previsto en la Ley vaticana, las reuniones en este periodo conocido como Sede Vacante serán convocadas hoy y empezarán oficialmente el lunes. Estarán a cargo del Cardenal camerlengo, Tarcisio Bertone, quien también se encargará de la organización del Cónclave para elegir al nuevo Papa y de los asuntos de carácter ordinario de la administración del Vaticano, lo que excluye decisiones trascendentales sobre la vida y las posturas de la Iglesia. **(Reforma, Irene Savio, p. 17)**

# MILENIO

## Presenta Peña proceso de consulta El Plan Nacional de Desarrollo recibirá aporte ciudadano

Se actuará con “determinación, audacia y pasión para transformar al país”, asegura

Miriam Castillo/México

El presidente Enrique Peña Nieto aseguró que el gobierno que encabeza actuará con “determinación, audacia y pasión para transformar a México”, y convocó a la ciudadanía a participar en las consultas del Plan Nacional de Desarrollo con el que se pretende llevar a México a su máximo potencial, además de convertirlo en un país con una sociedad de derechos.

“La República no es el proyecto de un solo gobierno, sino el proyecto compartido de todas y cada una de las partes que la integran. Impulsaremos un federalismo articulado porque a través de él podremos dar más y mejores resultados a la sociedad. En suma, conformaremos una estrategia integral, incluyente y plural que tome en cuenta las necesidades y propuestas de todos”, dijo.

El mandatario federal detalló que el Plan incluirá los compromisos contraídos en el Pacto por México y se encaminará en tres direcciones que son: Democratizar la productividad, conformar un gobierno cercano y moderno e incluir la perspectiva de género para que la promoción de la igualdad entre mujeres y hombres esté presente en todo momento.

En las consultas que se harán durante los meses de marzo y abril en distintas ciudades de la República, se tomarán en cuenta los puntos de vista de sectores estratégicos y de distintos grupos de la sociedad.

“La pluralidad de visiones será nuestro proyecto nacional, conscientes de que la fortaleza de la nación se sostiene en sus estados y regiones, también

### claves

#### Hasta el 16 de abril

► El secretario de Hacienda, Luis Videgaray, detalló los procedimientos a seguir en la consulta y explicó que conforme a la ley se cumplirá con el diseño del programa antes del término legal.

► La participación de la ciudadanía se podrá efectuar hasta el 16 de abril, con las aportaciones que se hagan en la página [www.pnd.gob.mx](http://www.pnd.gob.mx) donde se integrarán propuestas digitales, responder cuestionarios y consultar estadísticas sobre la respuesta ciudadana. Además, se entregarán de manera física en sedes del programa Oportunidades en toda la República.

escucharemos con atención a la sociedad de cada una de las entidades federativas”, dijo el mandatario acompañado de su gabinete legal y ampliado.

En Palacio Nacional, Peña remarcó que ejercerá una presidencia cercana a la gente y con base en ello tomar las mejores decisiones. “Las buenas propuestas serán para este gobierno lo que oriente y norme su actuar, llevaremos a la práctica las grandes iniciativas de los mexicanos”, señaló el mandatario. **M**

### en línea...

TODOS LOS DETALLES DEL ACTO SOBRE EL PLAN NACIONAL DE DESARROLLO EN:

[milenio.com/enlinea](http://milenio.com/enlinea)



FECHA	SECCIÓN	PÁGINA
01/03/13	POLITICA	13



Osorio Chong, Peña Nieto y Videgaray, durante la presentación.

### CONSULTA CIUDADANA

#### Tres estrategias

- Democratizar la productividad
- Conformar un gobierno cercano y moderno
- Incluir perspectiva de género

#### Primera vez que los ciudadanos participarán en la creación del PND

#### El proceso

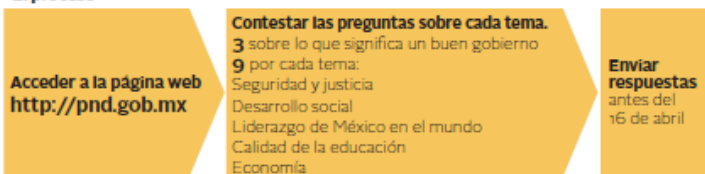

#### Foros para analizar la consulta

Especialistas visitarán una ciudad para analizar el proceso de la consulta sobre cada rubro.



imagen: residencia | crédito: cub u. weber/c.



FECHA	SECCIÓN	PÁGINA
01/03/13	NACIÓN	PP Y A10

## EPN abre a consulta plan de su gobierno

Con las propuestas redactará el proyecto de desarrollo

Francisco Reséndiz



**ESTRATEGIA.** El Presidente destacó que el Plan Nacional de Desarrollo tiene como objetivo transitar hacia una democracia de resultados y que estos se traduzcan en mejores condiciones de vida para los mexicanos. (Foto: TANYA GUERRERO | EL UNIVERSAL )

El presidente Enrique Peña Nieto convocó a todos los mexicanos a participar en las consultas nacionales, regionales y estatales para conformar el Plan Nacional de Desarrollo 2013-2018.

El mandatario aseguró que la República no es el proyecto de un solo gobierno sino uno compartido por todas las partes que conforman a la nación.

Destacó que el Plan Nacional de Desarrollo tiene como objetivo transitar hacia una democracia de resultados y que estos se traduzcan en mejores condiciones de vida para los mexicanos.

Ratificó que su gobierno será cercano a la gente y escuchará la opinión de todos, por lo que el Plan Nacional de Desarrollo —que será presentado en mayo próximo— incluirá las mejores propuestas de la ciudadanía.

Recordó que el 1 de diciembre pasado, cuando asumió la Presidencia de la República, se comprometió a respetar todas las voces de la sociedad: "Hoy lo reitero, ejerceré un



FECHA	SECCIÓN	PÁGINA
01/03/13	NACIÓN	PP Y A10

Recordó que el 1 de diciembre pasado, cuando asumió la Presidencia de la República, se comprometió a respetar todas las voces de la sociedad: "Hoy lo reitero, ejerceré un gobierno abierto y cercano a la gente, un gobierno que pida opinión, que escuche a la ciudadanía y con base en ello tomar las mejores decisiones".

En el Salón de la Tesorería de Palacio Nacional, el mandatario se manifestó por impulsar un "federalismo articulado", pues dijo que es mediante la colaboración como las autoridades podrán dar más y mejores resultados.

Dijo que la pluralidad de visiones "será nuestro proyecto nacional" y que conscientes de que la fortaleza de la nación se sostiene en sus estados y regiones, también se escuchará a la sociedad de cada entidad.

Pidió a los mexicanos sumarse a la construcción del Plan Nacional de Desarrollo. Detalló que además de las propuestas ciudadanas, éste incluirá indicadores para medir la efectividad del gobierno.

"El plan fijará como máxima prioridad del gobierno de la República el convertir a México en una sociedad de derechos; es decir, que los derechos contemplados en nuestra constitución sean una realidad para todos los mexicanos", aseguró.

Dijo que será un plan que incluya los compromisos contraídos por el gobierno de la República en el Pacto por México e incorporará y tres estrategias transversales: democratizar la productividad; conformar un gobierno cercano y moderno, e incluir la perspectiva de género para que la promoción de la igualdad entre mujeres y hombres esté presente en el contenido.

#### **La agenda**

El secretario de Hacienda y Crédito Público, Luis Videgaray Caso, precisó que se realizarán foros nacionales y estatales, y se instalarán mesas de trabajo sectoriales para abordar temas como impartición de justicia, la Cruzada Nacional contra el Hambre, la democratización de la productividad y la proyección internacional del país.

Precisó que se realizarán también foros de consulta especializados en las cinco grandes metas nacionales que ha planteado el presidente Peña para su sexenio. El 12 de marzo en la ciudad de México se efectuará el relacionado a la meta de reposicionar a México como actor con mayor responsabilidad global.

El tema de educación será el 19 de marzo en Veracruz; el 25 de marzo en Monterrey se realizará el relacionado con un "México en paz"; el 3 de abril se desarrollará en Puebla el foro de "México incluyente" y el 16 de abril el de "México prospero" en el Distrito Federal.

Subrayó que este esfuerzo conjunto del gobierno de la República, los gobiernos de las entidades y la sociedad se verá reflejada en un Plan Nacional de Desarrollo que unirá a todas las voces del país hacia un solo objetivo: llevar a México a su máximo potencial.

El Presidente afirmó que el gobierno de la República tiene visión y el rumbo claro sobre el México que quiere construir en el Siglo 21.

FECHA	SECCIÓN	PÁGINA
01/03/13	MÉXICO AGENDA NACIONAL	PP Y 3

PACTAN NEGOCIACIÓN SALARIAL ÚNICA

# Peña y estados se unen para contener presiones del SNTE

Por Sergio Trejo

**ACUERDAN FRENAR** la doble negociación, para que el sindicato no exprima a la SEP y luego a los gobiernos estatales **EL PLIEGO PETITORIO** se discutirá en una sola mesa; advierten a líderes seccionales que no habrá concesiones **pág. 3**

FECHA	SECCIÓN	PÁGINA
01/03/13	MÉXICO AGENDA NACIONAL	PP Y 3

# Incluirán recursos a nivel estatal A partir de ahora, en SNTE, negociación salarial única

**PARTICIPARÁN GOBERNADORES** y la Secretaría de Hacienda; para tener mayor transparencia, auditarán el dinero de la caja de ahorro de trabajadores

Por Sergio Trejo >  
sergio.trejo@razon.mx

**T**ras la captura de Elba Esther Gordillo, los gobiernos federal y estatales modificarán la relación con el Sindicato Nacional de Trabajadores de la Educación (SNTE) en materia de negociación del contrato colectivo: para este año acordaron negociar una sola vez, juntos, el pliego petitorio del gremio y no dos veces (uno a nivel nacional y otro en los respectivas entidades) como se hacía hasta el año pasado.

En la reunión que sostuvo en Los Pinos el presidente Enrique Peña con los gobernadores, el pasado miércoles, se

comprometieron a ir juntos en la negociación del contrato colectivo del SNTE y evitar que las secciones sindicales en las entidades negocien por su cuenta con sus respectivos gobiernos para obtener "canonjías".

Así lo informó ayer el gobernador de Morelos, Graco Ramírez, en su calidad de presidente de la Comisión de Educación de la Conferencia Nacional de Gobernadores, Conago. Adelantó que el próximo 5 de marzo se reunirán con los secretarios de Hacienda, Luis Videgaray, y de Educación Pública, Emilio Chua-

yffet para afinar la estrategia única de negociación.

"Vamos a empezar la ruta que decía yo, de la negociación única. No habrá doble negociación, vamos a negociar en un solo acuerdo con gobierno federal y gobernadores, el acuerdo de la relación laboral con el SNTE", explicó el mandatario.

Mencionó que "los gobiernos estatales junto con el gobierno federal vamos de la mano, juntos, todos unidos y nadie va a negociar por su lado concesiones a



FECHA	SECCIÓN	PÁGINA
01/03/13	MÉXICO AGENDA NACIONAL	PP Y 3

los líderes, como ocurría antes con las amenazas que hacía Elba Esther a los gobernadores”.

Refirió que los problemas que enfrentan los estados con la doble negociación repercute en que “hay estados que tienen déficit económico y financiero grande, por esas negociaciones perversas, que hacen por un lado con el gobierno federal y por otro con los gobiernos estatales. (Ahora) habrá una sola negociación”.

Graco Ramírez mencionó que la relación con el SNTE va a cambiar porque ese gremio “hacia dos cosas perversamente:

negociaba en México y después venía a negociar a los gobernadores, y nos duplicaban los presupuestos, y nos pedían canonjías, y canonjías, y canonjías, para los dirigentes, no para los trabajadores”.

Con esta nueva forma de negociar con el SNTE el acuerdo sobre el contrato colectivo que generalmente se da a co-

nocer el 15 de mayo, será el único y las secciones del gremio en los estados no podrán buscar una nueva negociación a nivel local. Esto, dijo el gobernador, asegura el respeto a la autonomía del sindicato.

Así que la reunión del próximo martes es “para tratar el tema de cómo vamos a negociar con el sindicato nacional, cómo vamos a establecer una nueva relación con el sindicato nacional”. Adelantó que se plantea al SNTE auditar la caja de ahorro de los trabajadores de la educación.

**el dato**  
LAS CONSTANTES MOVILIZACIONES de la sección 22 del SNTE han dejado un rezago educativo de 20 años en Oaxaca, reconoció el Instituto Estatal de Educación Pública estatal.

### Sección 22... la que más pide y menos rinde

**Cobra 365 días y sólo trabaja 200**

»Recibió en 2006 mil millones de pesos en seis etapas anuales por revalorización por vida cara y en 2011 captó 300 mdp.  
»En 2011 recibe aumento presupuestal de mil 560 a mil 616 mdp.  
»Si están en paro cobran quincena completa.

»En 2012 lograron que el gobernador Gabino Cué cancelara la aplicación de la Evaluación Universal de Maestros y que se abrieran mil plazas más.

»Algunos maestros recibieron plazas en el gobierno, incluyendo el gabinete estatal.

FECHA	SECCIÓN	PÁGINA
01/03/13	MÉXICO AGENDA NACIONAL	PP Y 3

## Así se negociaba

Desde la descentralización o transferencia de los servicios educativos a los gobiernos de los estados en 1992, el pago de maestros y la retención de las cuotas sindicales se realiza en cada una de las entidades y son los gobiernos estatales los que entregan esos recursos directo al SNTE.

### Antes



### Así será

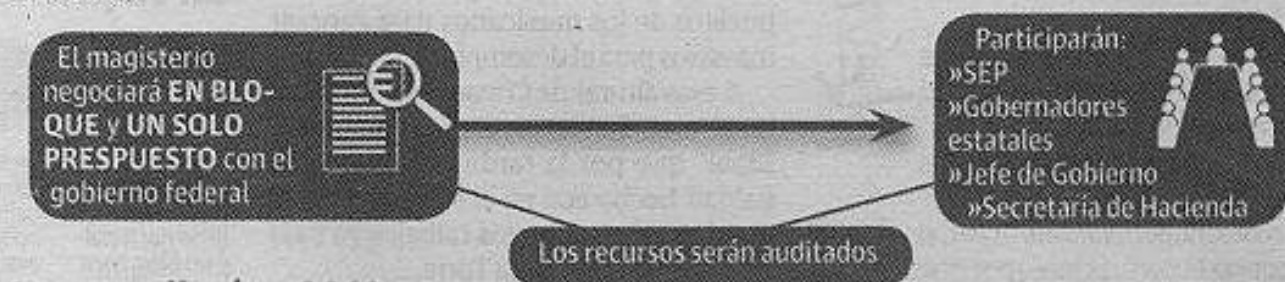

### Lo que se llevó en 2012

A nivel federal su presupuesto fue de **278 mil 503 millones de pesos**, se estima que el 95% de ese dinero lo absorbieron salarios y prestaciones

### Cuotas entregadas en sexenios panistas

» **1,509 millones 989 mil 078 pesos** en 12 años

En la gestión de Vicente Fox el SNTE recibió más de **678 millones 196 mil pesos**

En el sexenio de Felipe Calderón los recursos subieron 14%: **773 millones 664 mil pesos**

\* Solo son recursos de las cuotas a nivel federal; falta sumar las retenciones a trabajadores de los estados más sus prestaciones



FECHA	SECCIÓN	PÁGINA
01/03/13	NACIÓN	6

## Habrá sólo una negociación salarial: Graco

Francisco Reséndiz y Justino Miranda Reportero y  
corresponsal | El Universal

El presidente Enrique Peña Nieto y los gobernadores del país acordaron realizar una sola negociación del pliego petitorio anual que presenta el Sindicato Nacional de Trabajadores de la Educación (SNTE).

En entrevista con **EL UNIVERSAL**, el gobernador de Morelos, Graco Ramírez, precisó que el martes se acordó terminar con las dobles negociaciones que se realizaban con el magisterio. Detalló que el próximo 5 de marzo los gobernadores se reunirán con los secretarios de Gobernación, Educación Pública y Hacienda para definir el esquema de negociación con el magisterio nacional.

“Acordamos, yo lo propuse, que termináramos con eso (la doble negociación), el Presidente (Peña Nieto) está de acuerdo, acompañemos a la SEP y a Gobernación en una negociación única con el SNTE sin generar espacios de negociaciones locales”.

Explicó que el SNTE negociaba en primer término con la SEP sus demandas laborales y después las dirigencias de las secciones de este sindicato negociaban con los gobiernos estatales en busca de prestaciones adicionales que no correspondían al acuerdo federal, “para empoderarse”. Esta doble negociación generaba un problema de financiamiento porque se debían agregar recursos locales para atender acuerdos adicionales a los ya alcanzados.

Previamente, en declaraciones vertidas en Cuernavaca, Morelos, Graco Ramírez señaló: “No habrá doble negociación, ni concesiones a los líderes seccionales como ocurría antes, con las amenazas que hacía la ex lideresa sindical nacional a las autoridades”.

Refirió que el 5 de marzo los gobernadores analizarán con el gobierno federal tanto la negociación única del pliego petitorio anual del SNTE como los recursos destinados a la educación de los estados y el endeudamiento de las entidades del país.

Ramírez afirmó que el señalamiento contra Gordillo, sobre la presunta desviación de recursos derivados de cuotas de sus agremiados, es un acto que agravia a los trabajadores de la educación y por eso es importante que los gobernadores tengan información de las diferentes etapas del caso.

EXCELSIOR  
EL PERIÓDICO DE LA VIDA NACIONAL

FECHA	SECCIÓN	PÁGINA
01/03/13	MÉXICO	PP

FONDOS Y FIDEICOMISOS DE SEIS AÑOS

# SEP dio a Elba 4,250 millones

**Los recursos eran para mejorar la calidad de vida de los maestros; se desconoce el destino del dinero**

**POR LILIAN HERNÁNDEZ**

Durante el sexenio de Felipe Calderón, el gobierno federal dio a Elba Esther Gordillo cuatro mil 250 millones de pesos en fondos, fideicomisos y programas que fueron otorgados de manera puntual en cada negociación salarial entre la Secretaría de Educación Pública (SEP) y el Sindicato Nacional de Trabajadores de la Educación (SNTE).

La SEP nunca regateó los recursos que eran para mejorar la calidad de vida de los maestros. Sin embargo, el destino de ese dinero está en la opacidad debido a que el SNTE no está obligado a transparentar el uso de los recursos que recibe de la Federación.

Los recursos conformaban el Fideicomiso del Programa de Financiamiento a la Vivienda, el Fideicomiso para el Proyecto de Apoyo de Tecnologías y el Programa de Carrera Magisterial.

Primera/Página 13/

FECHA	SECCIÓN	PÁGINA
01/03/13	MÉXICO	PP



Durante el sexenio anterior, la lideresa recibió 4 mil 250 millones de pesos en fondos y fideicomisos.

## Con Calderón, flujos constantes a Gordillo

LILIAN HERNÁNDEZ

Durante el sexenio de Felipe Calderón, la maestra Elba Esther Gordillo recibió cuatro mil 250 millones de pesos en fondos, fideicomisos y programas que fueron otorgados de manera puntual en cada negociación salarial entre la SEP y el SNTE.

Dentro de las prerrogativas y privilegios que la dirigente nacional del gremio negoció año con año durante esa administración federal, la Secretaría de Educación Pública no regateó recursos en fondos destinados a mejorar la calidad de vida de los maestros.

Cada vez que concluía la negociación salarial anual, la dependencia federal daba a conocer lo otorgado en diversos conceptos para beneficio de los trabajadores de la educación; sin embargo, el destino de ese dinero continúa en la opacidad, debido a que el SNTE no está obligado a transparentar el uso de los recursos que recibe de la federación.

Esos más de cuatro mil millones de pesos que Elba Esther obtuvo de la SEP en el periodo que comprende de 2007 a 2012 fueron a través del Fideicomiso del Programa Especial de Financiamiento a la Vivienda para el Magisterio, el Fideicomiso para el Proyecto de Apoyo de Tecnologías Educativas y de la Información, y el Programa de Carrera Magisterial.



FECHA	SECCIÓN	PÁGINA
01/03/13	MÉXICO	PP

Si bien de este último beneficio para los maestros la presidenta del sindicato no recibía directamente los recursos, resultaba beneficiada indirectamente mediante el aumento a las cuotas sindicales que les descuentan a los profesores que van mejorando su nivel e ingreso salarial bajo el Programa de Carrera Magisterial.

Durante esos seis años, 2012 y 2009 fueron los más favorables para la entonces dirigente nacional del sindicato, al recibir 800 millones de pesos por año, de los cuales 500 millones fueron para Carrera Magisterial, 200 para el fideicomiso con el que comprarían computadoras portátiles para los docentes y 100 millones para el fideicomiso de vivienda.

Respecto a ese fondo, en ese sexenio la SEP siempre otorgó la misma cantidad para la vivienda de los maestros. Cada año le entregó de manera puntual al SNTE 100 millones de pesos, los cuales suman 600 millones de pesos de los que se desconoce su destino.

De hecho, profesores que están frente a grupo dijeron hace más de un año a **Grupo Imagen Multimedia** que acceder a un crédito de vivienda “es como sacarse la lotería”, porque desconocen cómo se distribuye ese dinero.

Pero en cada negociación salarial, la dirigente del gremio consiguió que no faltara un peso a los 100 millones asignados al Fideicomiso especial de Financiamiento a la Vivienda.

Aun cuando la negociación salarial de 2012 fue la más ríspida, los recursos para vivienda no disminuyeron ni un centavo, aunque tampoco se incrementaron.

Algo similar ocurrió con lo negociado para el fondo de Apoyo de Tecnologías Educativas y de la Información, con el que se comprarían laptops para los maestros que están en un aula.

Mediante ese fideicomiso, Gordillo logró obtener 950 millones de pesos en seis años, monto que es 203 millones de pesos superior a lo que el gobierno federal de Enrique Peña Nieto destinará en 2013 al Programa de Mejoramiento del Profesorado (Promep), que es de 747 millones de pesos.

Con esos recursos, más lo acumulado de años anteriores, la SEP informó que en ese fideicomiso había casi dos mil millones de pesos para la adquisición de 300 mil computadoras portátiles para el mismo número de docentes no comisionados o con licencias, sino que sí estaban dando clases.



FECHA	SECCIÓN	PÁGINA
01/03/13	MÉXICO	PP

Incluso el 15 de mayo de 2010, el Ejecutivo federal inició la entrega simbólica de laptops a maestros que acudieron a la ceremonia del día de su festejo; después, la distribución de los equipos de cómputo quedó en el olvido.

Para el Programa de Carrera Magisterial, la presidenta del SNTE consiguió una suma de dos mil 700 millones de pesos en ese sexenio, cantidad que no fue directamente a las arcas del gremio, pero que sí tuvo impacto en las cuotas sindicales, pues con esos recursos los maestros pudieron aumentar su salario y en consecuencia la aportación del 1 por ciento correspondiente a la dirigencia nacional también experimentó un incremento.

FECHA	SECCIÓN	PÁGINA
01/03/13	NACIONAL	6

## Anuncian consulta para Plan Nacional de Desarrollo

# Ofrece Peña Nieto gobierno audaz

► Activan priistas su 'aplausómetro' en el primer evento tras captura de Elba

Erika Hernández

En su primer acto público después de la detención de la dirigente magisterial Elba Esther Gordillo, el Presidente Enrique Peña Nieto fue recibido por su gabinete con un aplauso de casi un minuto.

Nadie mencionó por su nombre a la presidenta del Sindicato Nacional de Trabajadores de la Educación hoy presa, pero estaba en el ambiente.

"La sociedad puede estar segura de que estos seis años trabajaremos con determinación, con audacia y con pasión para transformar a México", advirtió el Mandatario federal.

En el lanzamiento de las consultas para el Plan Nacional de Desarrollo (PND) se puso a prueba el aplausómetro.

Cuando el orador nombró al Procurador General de la República, Jesús Murillo Karam, y al Secretario de Educación, Emilio Chuayffet, el Salón Tesorería del Palacio Nacional también vibró. No así con el resto de los miembros del gabinete presidencial.

Peña Nieto abrió su discurso -que duró seis minutos- asegurando que su gobierno tiene visión y rumbo claro sobre el México que quiere construir este sexenio.

A decir del jefe del Ejecutivo, todos los mexicanos están llamados a forjar el futuro del País, pues, argumentó, la República no es un proyecto de un solo gobierno.

Presumió una Presidencia incluyente, plural, que impulsa un federalismo articulado con autoridades de todos los niveles, cercana a la gente y que escucha y respeta las voces de la sociedad.

Por ello, expuso, una de sus prioridades es convertir a México en un País de derechos, y asegurar que todas las garantías contempladas en la Constitución sean una realidad en cualquier situación para los mexicanos.

"El objetivo es transitar hacia una democracia que dé resultados y que éstos se traduzcan en mejores condiciones de vida para todos los mexicanos", agregó.

Explicó que en el PND se plasmarán tres estrategias transversales, que involucran a todas las dependencias de la administración federal: democratizar la productividad, conformar un gobierno cercano y moderno e incluir la perspectiva de género.

Asimismo, prometió que será breve, consistente y claro, y que se privilegiarán las acciones que permitan el desarrollo del País, además de que tendrá indicadores para medir los próximos seis años la efectividad de su gobierno.

El acto al que asistió el gabinete legal y ampliado, pero en el que sólo hubo dos oradores -Peña Nieto y el Secretario de Hacienda, Luis Videgaray-, concluyó tras apenas 25 minutos, pero el Mandatario federal se dio tiempo para saludar a los empleados de diversas dependencias que fueron llevados para que escucharan las bases generales del Plan Nacional de Desarrollo.

Al acercarse a los representantes de los medios de comunicación, se le preguntó si la determinación de la habló en su mensaje tenía que ver con la acción emprendida contra Gordillo.



FECHA	SECCIÓN	PÁGINA
01/03/13	NACIONAL	6

## ASÍ LO DIJO

“Todos están llamados a forjar el futuro de nuestro país. Llegó el momento de decir lo que pensamos para que México se convierta en el país que queremos. Todos tenemos algo importante que decir y tenemos, también, experiencias que aportar.”

**Enrique Peña Nieto**  
Presidente

“La administración del Presidente Peña Nieto, se ha planteado realizar un proceso incluyente, de consulta, en el que los mexicanos tengan la oportunidad de opinar y de hacer llegar sus propuestas para ser consideradas en la elaboración del Plan”.

**Luis Videgaray**  
Secretario de Hacienda

“Está dirigido a lo que nos proponemos llevar a cabo, es trabajar con pasión, determinación y audacia... para que realmente aceleremos el desarrollo y progreso de este País. Esto es una contribución a este proceso”, respondió.

—¿La aplicación de la ley será general?

“Así está dicho y así habrá de ser”, reiteró Peña Nieto antes de salir del salón.

Detrás de él caminaban apresurados Murillo Karam y Videgaray sin aceptar preguntas, mientras que el ex Secretario de Hacienda en la administración de Felipe Calderón y ahora Canciller, José Antonio Meade, se mostró nervioso cuando se le cuestionó si

en su gestión no detectaron movimientos irregulares en las finanzas del SNTE y su presidenta.

“Todo lo que existe de ese tema lo está declarando el Procurador, a mí ya no me toca hacer, yo suscribo íntegramente todo lo que ya dijo el Procurador. Está claro que el vocero y la única voz autorizada es el Procurador de la República”, dijo, para después abandonar el salón a paso veloz.

La Secretaria de Desarrollo Social, Rosario Robles, sólo aceptó una pregunta, con la condición de que fuera sobre la Cruzada Nacional contra el Hambre.

Peña Nieto se encerró en su oficina de Palacio Nacional el resto del día.

## Piden opinar a ciudadanos

El Gobierno federal abrió un plazo de 48 días para que ciudadanos, autoridades y Congreso aporten propuestas para elaborar el Plan Nacional de Desarrollo, que contendrá las políticas públicas para este sexenio.

En el Palacio Nacional, el Presidente Enrique Peña Nieto dijo que las sugerencias —no se informó cómo serán seleccionadas para incorporarlas en ese documento— deben basarse en los cinco ejes de su gobierno: un México en paz, incluyente, con educación de calidad para todos, próspero y de responsabilidad global.

La recopilación de ideas se hará vía internet, en mesas de discusión en todo el País y foros del 28 de febrero al 16 de abril.

Al presentar las bases de las consultas, el titular de Hacienda, Luis Videgaray, recordó que ese documento impacta en todos los programas federales, por lo que se involucrará a los gobiernos estatales y municipales.

Erika Hernández

FECHA	SECCIÓN	PÁGINA
01/03/13	POLITICA	4

## ▼ :claves

### Twitter de Chuayffet

▶ La Secretaría de Educación Pública (SEP) aclaró que la cuenta correcta de Twitter del titular de la dependencia, Emilio Chuayffet Chemor, es @EChuayffet.

▶ “En dicha cuenta se podrán leer los tuits escritos por el titular de la SEP”, aclaró la dependencia luego de que en esa red social se atribuyeran en una cuenta distinta declaraciones al funcionario sobre la reforma educativa.

▶ En @EChuayffet se pudo leer ayer: “hoy acompañé al Presidente @EPN en el lanzamiento de las Consultas Ciudadanas del Plan Nacional de Desarrollo”. Y en otro tuit: “El Gobierno de la República está preparado para recibir sus opiniones”.

FECHA	SECCIÓN	PÁGINA
01/03/13	NACIONAL	PP

## Revela supuesto amago del Gobierno

# Teme SNTE indagatorias

► Asegura Juan Díaz que le dan ultimátum: se sienta a negociar o van contra los líderes

Sonia del Valle  
ENVIADA

GUADALAJARA.- Para evitar una rebelión magisterial por la captura de Elba Esther Gordillo, el Gobierno federal tiene en su poder los expedientes financieros de los secretarios generales del SNTE y, además, amenaza con investigarlos.

Esa fue la versión que difundió ayer el líder del Sindicato Nacional de Trabajadores de la Educación, Juan Díaz de la Torre, durante una reunión privada con la cúpula magisterial. Con ese amago fue como obligaron al gremio a negociar, explicó.

Se trata de una investigación sobre el uso de los recursos que reciben por parte del Comité Ejecutivo Nacional. Según el último informe del Colegiado de Finanzas, en los primeros 10 meses de 2012, la SEP, Hacienda y los gobiernos estatales les transfirieron 733 millones 200 mil pesos.

Éstos recursos son por concepto de cuotas sindicales de los trabajadores de la educación de los niveles básico, medio superior y superior.

De acuerdo con diversas fuentes del SNTE, Díaz de la Torre expuso a los miembros del Consejo Nacional la disyuntiva planteada por el Gobierno federal: "O el enfrentamiento con el Gobierno o una nueva dirigencia".

Eso les advirtió Díaz de la Torre en un encuentro a puerta cerrada en el hotel Fiesta Americana, según detallaron a REFORMA algunos de los asistentes.

Díaz les explicó que hablar de enfrentamiento significaba que el Gobierno federal siguiera con las

investigaciones de los actuales líderes estatales de las secciones del SNTE y sus antecesores.

Además, indagarían a los últimos secretarios del gremio, Rafael Ochoa y Tomás Vázquez Vigil.

El planteamiento del Gobierno federal, informó el líder magisterial según las fuentes consultadas, no era sólo para que el SNTE no se "levantara" en respuesta a la detención de Gordillo, sino para que "transite" la nueva reforma educativa.

Ya ante el pleno del Consejo Nacional del SNTE, Díaz de la Torre pidió cerrar filas, y así se hizo. Se formuló la propuesta de que fuera el quien sustituyera a Gordillo y, con el voto de 268 de los 269 consejeros más una abstención, quedó cerrado el pacto por la unidad.

"En los próximos meses hay que dar una pelea responsable, clara, sin ambages, en que esos derechos se preserven, pero sin estridencias y sin protagonismos, pero sí con precisión de que ésta es nuestra tarea", dijo.



FECHA	SECCIÓN	PÁGINA
01/03/13	NACIONAL	PP

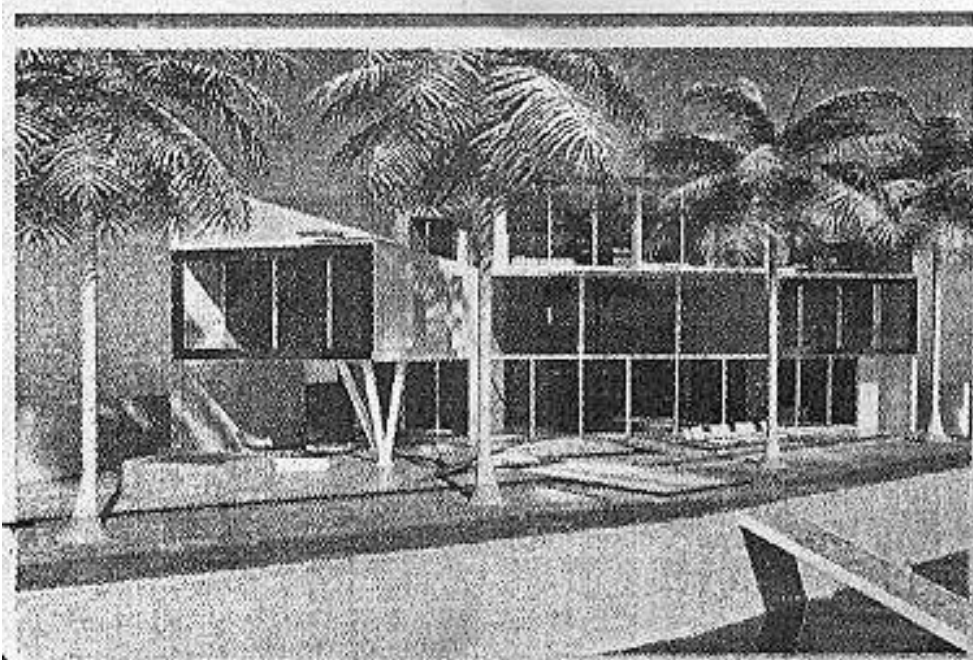

## Las cuotas en acción

En 2012, Gordillo solicitó permisos para remodelar una de sus dos residencias en San Diego. Su aspecto quedaría como en la imagen.

**4 millones de dólares** costó a la maestra la residencia.  
**3 millones 198 mil dólares** invertiría, además, en su remodelación.  
**819 metros cuadrados** mide el lote.  
**409 metros cuadrados** están construidos.

### Y, ADEMÁS, CUENTA CON...

**5** recámaras  
**1** alberca  
**35 metros** lineales frente a uno de los canales de la exclusiva zona de Coronado Cays



FECHA	SECCIÓN	PÁGINA
01/03/13	NACIONAL	2

## Acusan campaña de denostación contra maestros

# Reprocha SNTE descalificaciones

► Rechaza dirigente que el sindicato se haya convertido en un poder fáctico

Sonia del Valle  
y Paulina Martínez  
ENVIADA Y CORRESPONSAL

El Sindicato Nacional de Trabajadores de la Educación (SNTE) denunció ayer que el magisterio ha sido puesto en el banquillo de los acusados y que se ha orquestado una campaña en contra de los docentes para denigrarlos y denostarlos.

Al tomar la palabra después de rendir protesta como nuevo presidente del SNTE, Juan Díaz de la Torre aseguró que desde 2004 se ha orquestado una campaña en contra el Sindicato por que éste asumió el compromiso de presentar propuestas y alternativas para mejorar la calidad de la educación pública.

“Eso, lamentablemente, no gustó a muchos, y han querido desde entonces arrinconarnos en un gremio y en una organización que sólo se sujete a una visión gremialista, a no comprometernos, y a escindirnos de nuestra responsabilidad frente a nuestros niños y jóvenes”, denunció.

“No lo han conseguido, pero sí han conseguido, en una campaña sistemática, descarada, desacreditar a los maestros desde hace cuando menos tres o cuatro años denigrándolos, estigmatizándolos y en, ocasiones, linchándolos moralmente”.

Advirtió que no hay país en el mundo que haya alcanzado su desarrollo a partir de denigrar a sus maestros.

“No hay, desde mi formación profesional y desde mi experiencia pedagógica y educativa, ningún país en la historia de la humanidad que haya alcanzado los objetivos de desarrollo a partir de la denigración de sus maestros. Es un crimen lo que están haciendo”, dijo en el discurso que pronunció la madrugada del jueves frente a los concejales que lo esperaron todo el día para reanudar la sesión del 36 Consejo Nacional Extraordinario.

El nuevo dirigente negó que el SNTE sea un poder fáctico.

“Es necesario asumir con claridad y con responsabilidad, para México y para el magisterio, que necesitamos preservar a nuestra organización sindical, manteniéndola en el rango de lo que somos, una organización legal y legítimamente constituida, que es lo más alejado que pueda existir de ser un poder fáctico, como se nos ha querido señalar”, expresó.

Visiblemente cansado, con voz en ocasiones pausada, otras

arengando a los concejales, Díaz aseguró que el SNTE reivindica su derecho a hacer propuestas para mejorar la educación.

“El compromiso que hoy reafirmamos frente a la sociedad es éste: luchar por preservar las conquistas que el Sindicato ha alcanzado para los maestros desde 1943 y reivindicar aquellas que el mundo moderno nos plantea (...) ese compromiso es indeclinable porque asumimos, más allá del discurso, que la educación es verdaderamente la palanca que puede poner a nuestro País en el lugar no sólo que se merece, sino que nos está reclamando la sociedad”, señaló.

Al abordar el tema de la reforma educativa, pidió a los maestros prepararse, pues la lucha será larga, aunque sin estridencias ni protagonismos.

Dejó en claro que el SNTE seguirá luchando por que la reforma educativa -que modificó los artículos Tercero y 73 de la Constitución y estableció la evaluación obligatoria para el ingreso, la promoción y la permanencia de los maestros en servicio- no afecte los derechos de los maestros.



FECHA	SECCIÓN	PÁGINA
01/03/13	NACIONAL	2

## ‘Estamos tranquilos; nada que festejar’

Sonia del Valle

ENVIADA

**G**UADALAJARA.- Al grito de “Unidad, unidad, SNTE, SNTE”, los 268 consejeros nacionales del Sindicato Nacional de Trabajadores de la Educación le dieron la bienvenida y su voto de confianza al nuevo líder magisterial: Juan Díaz de la Torre.

Eran las 23.30 horas cuando Díaz de la Torre regresó de la Ciudad de México a concluir los trabajos del 36 Consejo Nacional Extraordinario del sindicato y decenas de maestros se arremolinaron en torno al que traía noticias “de la capital”.

Las noticias no fueron buenas. El Gobierno federal planteó al dirigente dos caminos: el enfrentamiento o una nueva dirigencia.

Optaron por la nueva dirigencia. El enfrentamiento, dijeron los consejeros, significaba investigar también a los secretarios generales de cada una de las secciones sindicales y a los ex secretarios generales.

Al reanudarse los trabajos del Consejo y tras escuchar los planteamientos que Díaz de la Torre trajo de la capital, se abrió la ronda de intervenciones. Todo a puerta cerrada, aunque las voces al micrófono de los consejeros traspasaban las puertas de madera de uno de los salones del Hotel Fiesta Americana.

“Tiene que quedar claro que tenemos compromiso y tenemos rumbo y tenemos convicción y estamos a punto de perder la legalidad, por lo tanto, todos los aquí presentes debemos hacernos un llamado para asumir la obligación que tenemos para seguir transitando en la ruta de la institucionalidad”, señaló uno.

“Este sindicato no es un sola persona, aquí hay equipo, hay visión, hay talento”, expresó otro orador.

Pasada la media noche comenzó la votación para elegir a

Díaz de la Torre, presidente del Consejo General Sindical para el Fortalecimiento de la Educación Pública, quien, además, permanecerá en el cargo como secretario ejecutivo del SNTE.

Juan Díaz es normalista de profesión, estudió en la Escuela Normal de Jalisco y luego en la Normal Superior de Jalisco.

Tiene una maestría en pedagogía en la Normal Superior de Nayarit. Fue maestro de grupo en primaria, secundaria y en la Normal Superior de Nayarit y de Jalisco a principios de los 90, cuando fue secretario particular de Gordillo, cuando ésta ocupó la secretaria general del SNTE.

En 2011 fue nombrado secretario general del SNTE, en sustitución de Rafael Ochoa.

En octubre de 2012, en el Sexto Congreso Nacional, en Cancún, fue elegido secretario ejecutivo, y el pasado jueves presidente del gremio.

Al salir del cónclave magisterial, un consejero resumió el ambiente: “Estamos tranquilos, pero no hay nada que festejar”.



FECHA	SECCIÓN	PÁGINA
01/03/13	NACIONAL	2

# Ofrece magisterio abrir cuentas

**Sonia del Valle  
y Paulina Martínez**

ENVIADA Y CORRESPONSAL

El Sindicato Nacional de Trabajadores de la Educación (SNTE) abrirá en las próximas 24 o 48 horas las cuentas del gremio magisterial.

El presidente del consejo ge-

neral sindical, Juan Díaz de la Torre, anunció que se trata del Observatorio Público de Transparencia e Información que el gremio magisterial aprobó crear en el congreso nacional que se realizó en Cancún, en octubre pasado.

“Es un observatorio que ya está aprobado y que pasa por dos decisiones estratégicas que se to-

maron: la fusión del Comité Nacional de Vigilancia y el Comité Nacional de Fiscalización, Transparencia y Rendición de Cuentas en lo que hoy es el Comité Nacional de Vigilancia, Transparencia y Rendición de Cuentas.

“Tiene como imperativo informar, vigilar no sólo el manejo de los recursos, sino también de la encomienda que tenemos los dirigentes sobre los mandatos que están establecidos en nuestras asambleas, en nuestros órganos de gobierno, para cumplir a los trabajadores”, dijo.

El dirigente nacional aseguró que el observatorio será un portal de internet que debía estar listo a finales de febrero, como se comprometió Elba Esther Gordillo.

“De hecho, las decisiones estratégicas que tomamos el día de hoy nos obligaron a posponerlo 24, 48 horas, pero habrá un blog, estará abierto a la sociedad para ponernos a la vanguardia de todo el movimiento sindical”, señaló.

Aclaró que la decisión de hacer públicas las cuefitas del SNTE no se tomó en lo que llamó coyuntura, es decir, el encarcelamiento de Gordillo por malversación de los recursos de los trabajadores de la educación.

Según los nuevos estatutos del SNTE, de los cuales REFORMA tiene copia, el observatorio contará con una plataforma de comunicación para la difusión de objetivos y logros del Sindicato en la que se publicará, entre otras cosas, un seguimiento presupuestal y financiero por partidas de las cuotas que recibe el gremio.

Señala que, a través del observatorio, el SNTE busca mejorar su imagen al rendir cuentas sobre los recursos y también sobre los planes y acciones que realizará para mejorar el sistema educativo.

Díaz también enfatizó que el SNTE deberá transitar hacia la reafiliación de sus agremiados.

Dijo que habrá un representante por escuela que será elegido por el voto libre y secreto de los trabajadores de cada plantel.

“Una vez conseguido, hay que transitar a la reiteración de nuestra afiliación sindicalista”, señaló.

FECHA	SECCIÓN	PÁGINA
01/03/13	NACIONAL	3

## Entregan pruebas al juez

# Pide Gordillo citar a acusadores

➤ Afirma abogado que el SNTE es ajeno a la defensa de la profesora

Abel Barajas

La defensa de Elba Esther Gordillo solicitó ayer a un juez federal interrogar a los funcionarios que integraron la averiguación previa que llevó a prisión a la lidereza magisterial, por los delitos de delincuencia organizada y lavado de dinero.

José Roberto González, uno de los abogados de la maestra, informó que la solicitud es parte de las pruebas de descargo que presentó ayer Alejandro Caballero, Juez Sexto de Distrito en materia penal.

Sin embargo, el abogado de la profesora no quiso abundar sobre las otras pruebas ya que, dijo, primero deberán ser acordadas por el juez responsable de instruir la causa penal 11/2013 contra Gordillo y sus coacusados Isaias Gallardo Chávez y José Manuel Díaz Flores.

"Las pruebas ya están exhibidas. Hace un momento se acababan de presentar, pero no sabemos qué pruebas nos pueda admitir el juez y cuáles nos pueda desechar", indicó González.

"Es por demás que diga cuantas pruebas estamos solicitando, pero por lo general son ampliaciones de declaraciones de las personas que intervinieron para que se integrara la averiguación previa".

El abogado puntualizó que el Sindicato Nacional de Trabajadores de la Educación (SNTE) es ajeno a la defensa legal de Gordillo, razón por la que no entregó ningún tipo de documento del gremio, como prueba a su favor ante el juez.

A pregunta expresa, aseguró

que no ofreció como prueba de descargo la ampliación de declaración de Gordillo, porque estima que es innecesaria por el momento. Sin embargo, dijo que antes del lunes puede solicitarle al juez acordar otras pruebas.

Explicó que el expediente consta de seis tomos y que ayer le fue proporcionada la copia del primero de ellos, por lo que después de su revisión analizará si presenta más pruebas en el plazo constitucional en el que será definida la situación jurídica de Gordillo, el cual vence el lunes a las 22:50 horas.

### BUSCA PROTECCIÓN

Detalló que con base en su revisión analizará si presenta más pruebas de descargo, dentro del plazo constitucional en el que será definida la situación jurídica de la acusada, el cual vence el próximo lunes a las 22:50 horas.

En ese término, el juez resolverá si dicta la formal prisión o la libertad por falta de elementos. Si ocurre lo primero, Gordillo se quedará en el Penal de Santa

Martha Acatitla, mientras se lleva a cabo su juicio o resuelven las apelaciones, pues los delitos que le imputan son graves.

Gordillo presentó dos amparos contra cualquier acto de incomunicación, interrogatorio forzado y tortura, pero una de sus demandas fue desechada por no haberla ratificado, ya que desconoció al abogado promovente.

Los amparos fueron promovidos ante el Juzgado Cuarto de Distrito en Materia de Amparo Penal del Distrito Federal, pero hasta ayer sólo estaba vigente la demanda 195/2013, presentada el miércoles.

Los actos que reclama la profesora son una posible privación ilegal de la libertad, la incomunicación, un interrogatorio forzado, tratos de vejación, tortura, traslado del lugar de encierro, detención y desamparamiento de sus cosas personales.

El amparo que las autoridades desecharon fue presentado desde el martes contra la detención en el aeropuerto de Toluca y malos tratos y azotes.





FECHA	SECCIÓN	PÁGINA
01/03/13	POLITICA	PP

MEXICO, D.F., A MIÉRCOLES 27 DE FEBRERO DE 2013

**ELBA ESTHER GORDILLO MORALES** 359 / RF

Nombre de nacimiento: ELBA ESTHER GORDILLO MORALES  
 Fecha de nacimiento: 26 DE FEBRERO DE 1943 Ciudad: SAN ANTONIO Estado: VERACRUZ Religión: CATOLICO  
 Profesión: LICENCIADA EN EDUCACION Profesión actual: PROFESOR DE EDUCACION PRIMARIA  
 Lugar de nacimiento: SAN ANTONIO DE LOS BAÑOS, MUNICIPIO DE SAN ANTONIO, ESTADO DE VERACRUZ, MEXICO  
 Lugar de residencia: SAN ANTONIO DE LOS BAÑOS, MUNICIPIO DE SAN ANTONIO, ESTADO DE VERACRUZ, MEXICO

Complexión:	REGULAR	Color de ojos:	VERDE	Color de pelo:	CASTAÑO CLARO	Forma de nariz:	OVALADA	Forma de boca:	REGULAR	Forma de orejas:	VERTICALES
Color de piel:	CASTAÑO OSCURO	Color de labios:	ROSA	Color de uñas:	ROSA	Forma de manos:	REGULAR	Forma de pies:	REGULAR	Forma de dedos:	REGULAR
Color de ojos:	VERDE	Color de pelo:	CASTAÑO CLARO	Forma de nariz:	OVALADA	Forma de boca:	REGULAR	Forma de orejas:	VERTICALES	Forma de manos:	VERTICALES
Color de piel:	CASTAÑO OSCURO	Color de labios:	ROSA	Color de uñas:	ROSA	Forma de manos:	REGULAR	Forma de pies:	REGULAR	Forma de dedos:	REGULAR

Estado civil: SOLTERA  
 Fecha de expedición: 27 DE FEBRERO DE 2013  
 Lugar de expedición: CENTRO DE ATENCIÓN POR DERECHOS DE DEFENSA EN SANTA MARTHA ACATITLA, VERACRUZ, MEXICO

**FICHA DACTILOSCÓPICA**

MANO DERECHA	MANO IZQUIERDA	ÍNDICE	MEÑUDO	ANULAR	MEÑUDO
FUGAR	NOCE	MEÑUDO	ANULAR	MEÑUDO	MEÑUDO

La Subsecretaría del Sistema Penitenciario del Distrito Federal inició una averiguación previa interna para determinar si servidores públicos difundieron la información sobre Elba Esther Gordillo en las redes sociales. En el documento se observan las fotografías de frente y de perfil de la profesora, así como sus datos personales. En su segundo día de reclusión en Santa Martha Acatitla se le dio atención médica



FECHA	SECCIÓN	PÁGINA
01/03/13	POLITICA	PP Y 17

La publicación de datos personales viola derechos humanos: CDHDF

## Indaga el Sistema Penitenciario filtración de ficha de Gordillo

El responsable será cesado y denunciado por los delitos derivados



Vigilancia en Santa Martha Acatitla, donde está reclusa Elba Esther GordilloFoto Carlos Ramos Mamahua

ALEJANDRO CRUZ Y JOSEFINA QUINTERO

La Subsecretaría de Sistema Penitenciario del Gobierno capitalino y la Comisión de Derechos Humanos del Distrito Federal(CDHDF) iniciaron investigaciones por la difusión en Internet de la ficha signalética de Elba Esther Gordillo Morales, realizada cuando fue ingresada al penal femenino de Santa Martha Acatitla, el pasado martes.

El Sistema Penitenciario informó que se trata de una investigación interna, y aunque no descartó que el documento sea copia del original, en primera instancia se analizará la veracidad de la misma, advirtió.

De confirmarse que el documento filtrado es el que se realizó al ingreso a prisión de la ex dirigente del Sindicato Nacional de Trabajadores de la Educación (SNTE), se indagará a los servidores públicos que tienen acceso a esa información para determinar quién la difundió por las redes sociales.



FECHA	SECCIÓN	PÁGINA
01/03/13	POLITICA	PP Y 17

Autoridades penitenciarias señalaron que de comprobarse que el documento fue difundido por un empleado de la institución se dará parte a la Procuraduría General de Justicia del Distrito Federal por los delitos que se pudieran configurar, además de que el responsable sería destituido de la dependencia.

Las fuentes consultadas señalaron que quienes tienen acceso a ese tipo de información lo hacen por medio de una clave, y siempre queda rastro de quienes ingresan al sistema, por lo que se prevé que la indagatoria no se extienda por demasiado tiempo.

Entre los datos personales de *la maestra* que pueden leerse en el documento, pues no todos son legibles, se encuentran que nació el 6 de febrero de 1945 en Comitán, Chiapas, que tiene estudios de licenciatura, es católica y soltera.

En el caso de la CDHDF, el organismo inició una investigación de oficio por la filtración de la ficha, la cual fue retomada por los portales de los medios de comunicación, con el perfil criminológico de la ex dirigente magisterial.

El organismo señaló que la ficha es un documento que registra los datos personales que sólo pueden estar en los archivos del Sistema Penitenciario, y su divulgación es una violación a los derechos humanos, por lo que determinó empezar la indagatoria correspondiente.

Asimismo, en la investigación del organismo se determinará qué autoridad fue la responsable de la difusión del documento, el cual debe estar bajo el resguardo de la Subsecretaría del Sistema Penitenciario.

La ficha signáletica es el registro de los antecedentes penales de las personas que incurren en conductas antisociales.

FECHA	SECCIÓN	PÁGINA
01/03/13	NACIONAL	3

# Arman caso en 10 días

Abel Barajas y Diana Martínez

La averiguación previa que llevó a prisión a Elba Esther Gordillo fue integrada en 10 días.

La Unidad de Inteligencia Financiera (UIF) de la Secretaría de Hacienda presentó la querrela ante la PGR el 13 de febrero y la Procuraduría consignó el expediente el día 23. Tres días más tarde Gordillo fue capturada, detallaron en un comunicado conjunto.

El texto oficial dio respuesta a Arturo Germán Rangel, defensor de la líder magisterial, quien aseguró a la prensa que la querrela de la UIF no incluía a Gordillo, sino a sus coacusados Nora Ugarte Ramírez, Isaías Gallardo Chávez y Juan Manuel Díaz.

“Además de hacer una relación sobre las operaciones detectadas y denunciar a quienes resulten responsables en la comisión de cualquier delito, la denuncia

hace referencia expresa a los vínculos existentes entre personas físicas y morales con las operaciones de los recursos materia de la denuncia, así como a los beneficiarios detectados hasta el momento”, indicó.

## OPTA POR SU MÉDICO

La Secretaría de Salud capitalina no brinda atención médica a Elba Esther Gordillo en el penal femenino de Santa Martha Acatitla, ya que no lo ha solicitado.

Armando Ahued, titular de la dependencia, afirmó también que el médico particular de la líder magisterial podría solicitar el traslado su paciente a otro centro hospitalario.

“Obviamente su médico tiene que hacer una petición al director de reclusorios, fundamentarla, pero estamos listos para atenderla y estamos pendientes”, dijo, luego de que la lideresa decidió que la atendiera su médico particular.



FECHA	SECCIÓN	PÁGINA
01/03/13	POLITICA	PP Y 17

■ Catean su *penthouse* en Polanco

# Congelán bienes de Elba Esther Gordillo

■ PGR: el juez determinará si se entregan al SNTE o se rematan para reparar daños

■ Informa que hay dos testigos dispuestos a declarar sobre las transferencias ilícitas

■ “Con las nuevas revelaciones se detectó el movimiento de 170 millones de pesos más”

■ Murillo: la Unidad de Inteligencia de la SHCP descubrió las operaciones en diciembre



FECHA	SECCIÓN	PÁGINA
01/03/13	POLITICA	7

Ello dependerá de que la sentencia sea condenatoria, señala el subprocurador Castillo

## Los bienes de Gordillo podrían entregarse al SNTE o rematarse

Dos personas han aceptado declarar ministerialmente sobre transferencias ilícitas del sindicato

GUSTAVO CASTILLO GARCÍA

Los jueces determinarán el destino de los bienes de Elba Esther Gordillo Morales, mientras tanto, se *asegurarán* y pondrán a disposición del juzgador a fin de que si se obtiene una sentencia condenatoria se determine si se entregan al Sindicato Nacional de Trabajadores de la Educación (SNTE) o se rematan para que sean parte de la reparación del daño, informó el subprocurador de Control Regional, Procedimientos Penales y Amparo de la Procuraduría General de la República (PGR), Alfredo Castillo Cervantes.

El funcionario reveló que dos personas –de las cuales no dio a conocer su identidad– han aceptado declarar ministerialmente lo que conocen sobre las transferencias ilícitas que se hacían de cuentas del SNTE, y ello permitió detectar otros movimientos por 170 millones de pesos, que se suman a los 2 mil 600 millones por los cuales se consignó a Gordillo Morales y tres personas más.

### Primer cateo a una propiedad de la maestra en Polanco

Como parte de las investigaciones que realiza la PGR, ayer se llevó a cabo el primer cateo a una propiedad de Gordillo. Peritos, agentes del Ministerio Público y de la Policía Federal Ministerial registraron el *penthouse* que posee la ex dirigente en el inmueble número 7 de la calle Galileo, en Polanco.

La revisión comenzó a las diez de la mañana y concluyó hasta pasadas las 22:30. Algunos de quienes participaron en el cateo abandonaron el inmueble con los rostros encapuchados, llevando en sus manos bolsas negras y algunas mochilas repletas, sin que se informara de su contenido.

Mientras se realizó esa diligencia, al menos 20 policías ministeriales custodiaron los alrededores sin cerrar calles o provocar molestias a los habitantes del edificio. La propiedad fue adquirida por la maestra en 1996, con un precio superior a los 4 millones de pesos.

Se desconoce si la PGR *aseguró* de modo permanente el *penthouse* o sólo practicó el cateo a la propiedad de Gordillo, quien tiene 68 años de edad, por lo cual de acuerdo con el Código Penal Federal podría tener derecho a enfrentar el proceso y hasta sentencia en prisión domiciliaria al cumplir los 70 años, siempre que así lo estime el juez de la causa por razones de salud, de edad avanzada y que la maestra no sea considerada persona peligrosa.



FECHA	SECCIÓN	PÁGINA
01/03/13	POLITICA	7

En la entrevista, el subprocurador indicó que durante la indagatoria se descubrió que una sola persona que participó en el desvío de recursos recibió “más de 2 mil 600 millones de pesos”; otra más registró 152 millones en dos cuentas, y a una empresa se canalizaron 22 millones de pesos.

“Todo ello se detectó inicialmente por transferencias internacionales en temas de aviación, de centros médicos, de galerías de arte y de compra de inmuebles (...) Ahora hay que ver de estas cuentas internacionales cuánto dinero se ha movido a través del sistema bancario, pero ya propiamente en México, y quiénes han sido sus beneficiarios”.

La PGR investigó los movimientos que se tuvieron entre 2009 y 2012 dos de las 81 cuentas que posee el SNTE, y según el funcionario, se registraron depósitos reales por 8 mil 385 millones de pesos y retiros por esa misma cantidad.

#### **Ninguna cuenta del organismo gremial está siendo auditada**

Explicó que en esas dos cuentas “se mueve 77 por ciento del total de los recursos, 7.8 de cada 10 pesos del sindicato, y éstas tienen una dispersión en tres personas físicas y una moral, que en ningún momento fueron autorizadas por el SNTE para mover recursos, y esto es lo que da origen a esta investigación y en su momento consignación”.

Asimismo, puntualizó que “a lo mejor el tipo penal (por el que se acusó a Gordillo Morales) no serían las operaciones con recursos de procedencia ilícita, sino se hubiera tratado de ocultar el origen” del dinero.

Precisó que ninguna cuenta del Sindicato Nacional de Trabajadores de la Educación “está siendo auditada, lo que está siendo revisado son las transferencias en movimientos inusuales y de allí parte todo el tema de la triangulación”.

Respecto de lo que sucederá con los bienes de Gordillo dijo: “En este caso se *aseguran* y se ponen a disposición del juez, y si hablamos de una sentencia condenatoria, se verá el destino de los mismos; sobre esa base podremos ver si se reintegran o son rematados para reparar el daño a los trabajadores”.

FECHA	SECCIÓN	PÁGINA
01/03/13	NACIONAL	10

# Catean *penthouse* en Polanco

*La acción del MP y de policías ministeriales se dio desde la madrugada; al cierre seguía la acción*

**POR DAVID VICENTEÑO**

*david.vicenteno@epim.com.mx*

Aproximadamente a las 6:30 horas de ayer, un grupo de 20 efectivos de la Policía Federal Ministerial y agentes del Ministerio Público federal llegaron al edificio ubicado en Galileo 7, en Polanco, propiedad de la dirigente vitalicia del Sindicato Nacional de Trabajadores de la Educación (SNTE), Elba Esther Gordillo Morales, para cumplimentar una orden de cateo.

Uno de los agentes del Ministerio Público mostró la orden judicial al portero del lugar, y procedieron a entrar al inmueble.

Afuera, sobre la calle Galileo, frente al edificio que tiene una planta baja y 12 niveles, fueron estacionadas tres camionetas tipo pick up, de color blanco, y los policías federales ministeriales permanecieron de guardia.

Las horas pasaron y los vecinos del edificio comenzaron a salir por el portón de la cochera o por la puerta principal, sin hacer declaraciones o comentarios sobre lo estaba ocurriendo en el interior.

## Les ganaron

Frente al condominio se ubica una plaza comercial con una cafetería, locales comerciales y un pequeño estacionamiento para los clientes.

Uno de los trabajadores de los negocios comentó que la noche del martes 26 de febrero,

luego de que se informó públicamente de la detención de Gordillo Morales, hubo una actividad irregular en el edificio marcado con el número 7 de Galileo.

“Llegaron unas camionetas y sacaron cosas, entraban y salían coches y camionetas. No eran policías, eran personas de traje, incluso algunas mujeres.

“Cuando me enteré que detuvieron a la señora, pensé mal; para mí que les ganaron y sacaron cosas”, aseveró un empleado del lugar, quien solicitó el anonimato.

Aproximadamente a las 11:00 horas llegaron al lugar dos hombres y una mujer con chamarras con la leyenda “Ministerio Público Federal”, quienes se negaron a dar información sobre las actuaciones que iban a realizar.

Hasta el cierre de esta edición el personal de la Procuraduría General de la República (PGR) permanecía dentro del *penthouse* de la líder sindical.

Voceros de la dependencia federal indicaron que no se darían a conocer detalles de las actuaciones del personal del Ministerio Público.

Ayer, este diario publicó que se le adjudican a Elba Esther Gordillo la propiedad de dos inmuebles de lujo ubicados en San Diego, California, Estados Unidos.

Las casas aparecen formalmente como propiedad de la empresa Comercializadora TTS México, cuya accionista mayoritaria es Estela Morales Ochoa, madre de la acusada y fallecida en 2009.

Las dos propiedades están ubicadas en la calle Green Turtle Road, números 1 y 23, y cada una tiene más de mil metros cuadrados de construcción.

## GAÑE

Según el testimonio de un empleado, desde el martes sacaron cosas del *penthouse* de Gordillo.



MILENIO

FECHA	SECCIÓN	PÁGINA
01/03/13	POLITICA	5

Emiten comunicado conjunto

# Hacienda sí presentó denuncia ante PGR contra *La Maestra*

El pasado miércoles, el abogado defensor dijo que fue la Procuraduría la que la acusó

Rubén Mosso/México

La Secretaría de Hacienda y Crédito Público informó que sí denunció a Elba Esther Gordillo ante la Procuraduría General de la República como beneficiaria de los recursos que estaban siendo desviados del Sindicato Nacional de Trabajadores de la Educación.

El miércoles pasado, Arturo Germán Rangel, abogado de la profesora, declaró que la Unidad de Inteligencia Financiera de la SHCP no señaló a su clienta en su querrela inicial, sino que fue la PGR la que la involucró en la red de lavado de dinero y de delincuencia organizada que hoy la mantienen en prisión.

En un comunicado conjunto de Hacienda y PGR, se menciona que la denuncia fue presentada por la Unidad de Inteligencia Financiera y fue interpuesta ante el Ministerio Público federal el pasado 13 de febrero.

Y puntualizaron:

“Además de hacer una relación sobre las operaciones detectadas y denunciar a quienes resulten responsables en la comisión de cualquier delito, la denuncia hace referencia expresa a los vínculos existentes entre personas físicas y morales con las operaciones de los recursos materia de la denuncia, así como a los beneficiarios detectados hasta el momento”.

Las dependencias se refieren a Nora Guadalupe Ugarte Ramírez, Isaías Gallardo Chávez y José Manuel Díaz Flores, quienes presuntamente triangularon recursos en México y en otros países a favor de la ex dirigente del magistero, quien los usaba para la compra de casas, pago de tarjetas de crédito y cirugías reconstructivas, entre otros.

“Tanto la Secretaría de Hacienda y Crédito Público como la Procuraduría General de la República, trabajan de manera coordinada a fin de llegar al esclarecimiento de estos hechos”, mencionaron.

# MILENIO

FECHA	SECCIÓN	PÁGINA
01/03/13	POLITICA	5



JAVIER GARCÍA

**El abogado Arturo Germán Rangel.**

## La denuncia fue presentada por la Unidad de Inteligencia ante el MP federal

El miércoles, al término de la comparecencia de Elba Esther en el juzgado sexto de distrito de procesos penales federales, en el Reclusorio Preventivo Oriente, el abogado Arturo Germán Rangel dijo que fue la PGR la que ligó a Gordillo en la supuesta red de lavado de dinero.

Manifestó que el expediente de Hacienda fue elaborado contra tres personas y no contra la ex lideresa.

—¿No contra *La Maestra*?

—No...en el expediente no viene.

Recalcó que en la querrela original no viene mencionada Elba Esther, sino que aparece en la investigación que realizó el agente del Ministerio Público federal cuando revisó las cuentas bancarias del SNTE.

Insistió que “la Unidad de Inteligencia Financiera no arrojó ningún dato de ella”.

El también ex subprocurador de la PGR destacó que la que-

rellena de la citada unidad no se presentó en diciembre de 2012, como informó la representación social de la Federación, sino de febrero del presente año.

También se quejó de que no le permitieron tener acceso al expediente, pues necesitaban conocer los montos que supuestamente *lavó* su cliente.

—¿Nos puede precisar el monto que le imputó la PGR?

—No se lo hicieron saber (a Elba Esther).

—¿Usted no quiso que se lo hicieran saber?

—Es obligación del juzgado, no mía —respondió. **M**

FECHA	SECCIÓN	PÁGINA
01/03/13	PAÍS	5

# GOZA GORDILLO DE LUJOS EN SANTA MARTHA

ARTURO ÁNGEL

**C**omputadora, televisión, horno de microondas, baño privado, cama propia, vigilancia particular las 24 horas del día y asistencia de su médico personal forman parte de las comodidades que goza la ex líder del magisterio, Elba Esther Gordillo, a tres días de recluida en el penal femenino de Santa Martha Acatitla.

Mientras tanto, las otras mil 600 internas del centro penitenciario se encuentran acomodadas en estancias donde duermen cuatro internas, sin baños particulares y sin ningún acceso a dispositivos electrónicos.

Fuentes del penal revelaron a 24 HORAS los privilegios que se le han otorgado a la líder magisterial desde el momento en que llegó a Santa Martha Acatitla, y que ya despiertan molestia en algunas internas, a quienes se les ha restringido el paso por el área de oficinas en la que se encuentra Gordillo.

De acuerdo con las fuentes consultadas, la propia subsecretaria del Sistema Penitenciario, Mayela Almonte Solís, coordinó el lunes por la noche la instalación de Gordillo en una oficina del área de Diagnóstico, Ubicación y Tratamiento, ubicada en un edificio separado al octágono donde se encuentran los dormitorios de la población general.

Gordillo fue encarcelada en esa cárcel fe-

FECHA	SECCIÓN	PÁGINA
01/03/13	PAÍS	5

### NIEGA PENAL TRATO PRIVILEGIADO

**ELBA ESTHER GORDILLO** se encuentra recluida en el Centro de Observación y Clasificación (COC) del penal femenino de Santa Martha Acatitla y no cuenta con ningún trato especial o diferente al de otras internas, afirmó Emilio Castelazo, vocero del Sistema Penitenciario del Distrito Federal.

“La señora (Esther Gordillo) está en el COC del penal y no hay un tiempo determinado para que sea trasladada a otra aérea dentro del mismo. Se encuentra allí como parte de los estudios y demás análisis al que es sometido todo interno que ingresa”, aseguró Emilio.

Respecto de supuestos tratos especiales que recibe la dirigente del magisterio, dijo que en caso de que “la señora requiera de ciertos cuidados, el penal está en condiciones para atender las recomendaciones médicas sugeridas”.

“Todo interno es atendido dependiendo de sus necesidades, por eso en su estancia en COC se determina un diagnóstico oficial,

donde si llega a encontrarse que el interno requiere de cierto medicamento, éste se le proporcionará, pero ello no implica ninguna consideración especial ni mucho menos”, subrayó Castelazo.

El funcionario aclaró que *La Maestra* no está obligada a participar en ninguna de las actividades y talleres que se imparten en el penal femenino como parte del proceso de readaptación social.

“Ni ella ni ningún otro interno está obligado a hacer las actividades que se imparten en el penal”, aclaró.

El penal de Santa Martha cuenta con programas de estudios para que las internas cursen desde el nivel básico de estudios hasta la universidad. También se imparten talleres de trabajo penitenciario (panadería, tortillería y artesanía).

Además de actividades culturales y deportivas. Aerobics es la de mayor demanda, con 138 internas participantes.

JONATHAN NÁCAR

menil, luego de que la Procuraduría General de la República (PGR) la detuviera en cumplimiento de una orden de aprehensión por haber desviado irregularmente más de dos mil millones de pesos del SNTE.

#### EL PROCEDIMIENTO

El procedimiento normal con una persona

que llega por primera vez al penal femenino de Santa Martha es que la trasladan al Dormitorio A, mientras se define su situación jurídica. Pero con la ex dirigente del SNTE no sucedió eso, pues desde el mismo lunes por la noche le habilitaron como dormitorio una de las oficinas donde trabajan los psicólogos del área de diagnóstico, ubicación y tratamiento.

Se trata, según informaron fuentes del penal, de una oficina de aproximadamente cuatro por cuatro metros cuadrados, que cuenta con un baño propio. Se sacó el mobiliario de oficina que estorbaba y se colocó una cama para que descanse *La Maestra*.

Pero, además, la oficina adaptada como habitación cuenta con un televisor, una computadora y un horno de microondas para Gordillo.

La referida oficina se encuentra en el segundo piso del edificio donde se ubica el área de gobierno del penal, arriba de los locutorios. Se trata de un edificio netamente administrativo y sellado.

Esta situación ha causado molestia en algunas internas, que al menos el martes pasado no pudieron realizar algunos trámites ni acudir al área de consulta, pues la seguridad del penal restringió el paso al área.

#### MÉDICO Y VIGILANCIA

La líder magisterial no fue revisada por el personal médico del penal, sino por su doctor particular, Francisco Calliser Duarte, quien indicó que tiene cerca de diez padecimientos y recomendó que sea trasladada a un centro médico de cuidados intermedios.

La líder magisterial cuenta con vigilancia las 24 horas del día y el acceso al sitio donde se encuentra está controlado. ☺

# 24 HORAS

FECHA	SECCIÓN	PÁGINA
01/03/13	PAÍS	5

## PENAL DE SANTA MARTHA ACATITLA LA NUEVA RESIDENCIA DE LA MAESTRA

Consta de 6 edificios de dormitorios. En la planta baja de cada uno de ellos se destina espacio para alojar a 4 internas con discapacidad o de la tercera edad. Cuenta con área de admisión, de donde la interna pasa al centro de observación y clasificación (COC) para su ubicación en la cárcel, y áreas de comedor, lavaderos, estancia y baños, un edificio de visita íntima, otro de usos múltiples y un Centro de Desarrollo Infantil (CENDI). Tiene áreas de convivencia familiar, canchas deportivas, zonas de seguridad, patio de maniobras, cisterna, edificio de concentración de abasto y estacionamiento. El Centro cuenta además con un edificio de juzgados en dos niveles, con áreas de locutorios, oficinas de Ministerio Público, defensoría de oficio, proyectistas de sentencias, jueces, servicio de archivo y servicios secretariales, para atender los procesos de las internas sin sentencia, evitando su traslado a otros lugares.

### FICHA TÉCNICA

Centro Femenil de Readaptación Social Santa Martha Acatitla

**Ubicación** Calle 5 de Febrero s/n, esquina Calzada Ermita Iztapalapa, Col. Santa Martha, Delegación Iztapalapa.

**Superficie del terreno** 7.7 hectáreas

**Superficie de construcción** 33,303 m<sup>2</sup>

**Capacidad** 1,632 internas

**Operación** Las instalaciones se entregaron a la Dirección General de Prevención y Readaptación Social.

**ÁREA DE RECREO**

**ÁREA DE DORMITORIOS**

**TORRE DE VIGILANCIA**

**Lugar donde se encuentra La Maestra**

**ÁREA DE DIAGNÓSTICO, UBICACIÓN Y TRATAMIENTO**

**Aduana**

**Los privilegios de Elba Esther**

- Computadora
- Pantalla de video
- Horno de microondas
- Baño privado
- Custodia personal
- Asistencia médica
- Oficina 16 m<sup>2</sup>
- Cama individual



FECHA	SECCIÓN	PÁGINA
01/03/13	POLITICA	10

“Es una imposición de Peña y ajuste de cuentas a Gordillo”

## La disidencia magisterial desconoce a Díaz de la Torre

**KARINA AVILÉS**

Periódico La Jornada  
Viernes 1º de marzo de 2013, p. 10

La disidencia magisterial desconoció a Juan Díaz de la Torre al frente del Sindicato Nacional de Trabajadores de la Educación (SNTE), ya que es “una imposición realizada por el presidente Enrique Peña Nieto”, con lo que se demuestra que el encarcelamiento de Elba Esther Gordillo sólo es un “ajuste de cuentas” que no tendrá ninguna repercusión en la transparencia y democracia sindical, pues además el nuevo dirigente es parte de la “misma camarilla que debe ser investigada”.

Ante ello, la Coordinadora Nacional de Trabajadores de la Educación (CNTE) anunció que el próximo martes realizará una “megamarcha” a las 10 de la mañana que partirá del Zócalo capitalino a Los Pinos.

En tanto, el Comité Ejecutivo Nacional Democrático (CEND) del gremio, encabezado por Artemio Ortiz Hurtado, llamó a discutir la ruta del “paro indefinido” de labores en rechazo a esta “imposición presidencial” y a la reforma educativa.

El dirigente del magisterio disidente de la sección 9 del Distrito Federal, Francisco Bravo, advirtió que si no se investiga al grupo gordillista y sólo se cambia a una persona por otra, la caída de la hoy ex lideresa del SNTE no tendrá ninguna repercusión en beneficio de la democracia y la transparencia sindical, porque no existe un mecanismo que garantice que esto no se repetirá.

“Nuevamente se trata de una imposición desde Los Pinos y no de una elección de maestros, que es el cambio profundo que hemos exigido durante años”. Además, agregó, el gobierno no ha dado respuesta a una serie de interrogantes: ¿qué pasará con el dinero desviado por Gordillo?, ¿qué ocurrirá con sus bienes?, ¿cuándo se darán los informes de las investigaciones?, porque los 2 mil 600 millones de pesos de los que se le acusa son una ínfima parte de los más de “40 mil millones” que por concepto de cuotas “robó a los maestros” por más de dos décadas.



FECHA	SECCIÓN	PÁGINA
01/03/13	POLITICA	10

Francisco Bravo señaló que en la marcha se espera la participación de al menos 80 mil maestros del Distrito Federal, además de que se trasladarán contingentes de Oaxaca, Michoacán y Guerrero, entre otras entidades.

Por su lado, Ortiz Hurtado dijo que le “toma la palabra” al presidente Enrique Peña Nieto y si es verdad que busca la protección de los bienes del magisterio, “deben ir por toda la camarilla de Gordillo Morales y dar marcha atrás a la reforma educativa”.

Pareciera que “la única mala” era Elba Esther “y todos los cómplices quedan sueltos”. Al señalar que desconocen de igual forma a Díaz, indicó que realizarán mítines frente a las sedes de gobiernos locales, y realizarán “visitas” a los congresos estatales, brigadeos y reuniones con padres de familia.



FECHA	SECCIÓN	PÁGINA
01/03/13	NACIÓN	12

## PRI promete impulsar la reforma educativa

Asegura que trabajará por un sistema de evaluación nacional

Ariadna García |

En medio de la polémica generada por la detención de la maestra Elba Esther Gordillo, el PRI está dispuesto a comprometerse con la defensa de la reforma educativa, incluso, con la modificación de sus documentos internos.

Propone preservar lo establecido en el artículo 3 de la Constitución, para que la educación siga siendo pública, laica, democrática y gratuita, como medio para terminar con las desigualdades sociales.

En el proyecto de reforma de su Programa de Acción, que ya fue aprobado por el partido en cada una de las entidades federativas y que será sometido a la consideración de la 21 Asamblea Nacional Ordinaria este fin de semana, el PRI se compromete a impulsar las reformas legislativas que fijen las bases para el Servicio Profesional de Carrera Docente.

“Con reglas claras y precisas para que todo aquel que aspira a ingresar, permanecer y ascender como maestro,

director o supervisor, lo haga con base en su trabajo y sus méritos, garantizándoles plena estabilidad laboral”, señala el último borrador de la propuesta de modificación del Programa de Acción y del cual **EL UNIVERSAL** tiene copia.

En el apartado denominado Educación de Calidad y Nuevo Modelo de Profesionalización Educativa, el PRI en 35 puntos fija su compromiso con la educación del país. Asegura que trabajará para impulsar un Sistema Nacional de Evaluación Educativa, que examine de manera objetiva e imparcial tanto el currículo nacional como el desempeño de los estudiantes, docentes y autoridades educativas.

“Evaluar la educación objetiva e integralmente con el propósito de mejorarla. Se debe medir, analiza e identificar las fortalezas y debilidades del sistema a fin de tomar decisiones inteligentes en su favor”, se cita en el documento.

Los priistas aseguran que buscarán potenciar el desempeño de los maestros y dignificar la profesión docente mediante una evaluación justa y técnicamente elaborada.

Además quieren pugnar no sólo para que los maestros obtengan retribuciones justas y accedan a una mejor calidad de vida, en particular en el medio rural, también para la profesionalización y permanente actualización académica y tecnológica, acordes con las necesidades educativas de la nación, además de la creación de talleres de formación que mejoren las condiciones académicas de los profesores.

La propuesta de Programa de Acción compromete al PRI a buscar que se destine el 8% del PIB al gasto educativo, incluido en este porcentaje 1.5% en educación superior y 1% en ciencia y tecnología. Además de que asegura que se compromete a seguir el proceso de descentralización educativa y fortalecer y ampliar la cobertura del plan de desayunos escolares.

El PRI llevará a cabo este sábado y domingo su XXI Asamblea Nacional Ordinaria, en la cual someterá a consideración de casi 5 mil delegados provenientes de todo el país, las propuestas de modificación de documentos.



**PREPARACIÓN.** Los priistas afirman que abogarán porque los maestros, sobretodo rurales, tengan retribuciones más justas . (Foto: ARCHIVO EL UNIVERSAL )





FECHA	SECCIÓN	PÁGINA
01/03/13	NACIÓN	6



**DECISIÓN.** El nuevo líder del magisterio recibió el respaldo de 268 concejales y ningún voto en contra . (Foto: ULISES RUIZ EFE )

## SNTE avalará reforma educativa: De la Torre

Nuevo presidente del magisterio llama a secciones "a dar la pelea"

La decisión que tomó el Sindicato Nacional de Trabajadores de la Educación (SNTE) fue en aras de proteger a la organización y su carácter legal, a fin de "preservar este instrumento de lucha para servirle a los maestros, servirle a México, para servirle a nuestros alumnos", dijo Juan Díaz de la Torre en su primer mensaje como presidente y secretario general de esa organización, tras anunciar que avalarán la reforma educativa.

En 28 horas el SNTE vio transformada la historia de casi 24 años. Después de la detención de Elba Esther Gordillo Morales, el Comité Ejecutivo determinó elegir al sustituto de la dirigente acusada de delincuencia organizada y lavado de dinero.

Díaz de la Torre describió que lo ocurrido "deriva de la gran crisis de 1989", cuando la maestra fue ungida dirigente de la organización sindical más grande de América Latina.

Ante los asistentes al 36 Consejo General Extraordinario, De la Torre dijo que el SNTE avalará la reforma educativa, esa contra la que se movilizaron durante 55 días en confrontación con el gobierno federal.

Convocó a los dirigentes de las 55 secciones sindicales a informar a los más de 1.7 millones de afiliados al SNTE sobre "lo ocurrido" en Guadalajara, la decisiones que se tomaron, pero también a "dar la pelea en los próximos meses".



FECHA	SECCIÓN	PÁGINA
01/03/13	NACIÓN	6

Por casi 24 años Gordillo Morales estuvo al frente del SNTE y en las primeras horas de ayer, Juan Díaz de la Torre no le dedicó ni una sola línea en su primer discurso como presidente. 24 horas antes, había ratificado la "lealtad, cariño y solidaridad" a la dirigente magisterial detenida.

Al retomar la reunión, tras 21 horas de receso, el nuevo líder recibió el respaldo de 268 concejales, ningún voto en contra y una abstención para encabezar la organización. Sólo que en su discurso deslizó que el suyo podría ser "un puesto transitorio".

La sesión reinició a las 23:10 del miércoles y tras la participación de una decena de concejales para argumentar la sustitución de Gordillo Morales al frente de la organización, se presentó la planilla única.

Al concluir el debate, el encuentro se abrió a los medios de comunicación para testificar la votación, que junto con el escrutinio consumió menos de veinte minutos. Luego de tomar protesta como presidente y secretario general, Juan Díaz de la Torre recibió la muestra de apoyo entre gritos de "¡SNTE! ¡SNTE!", mientras el ungido convocó para que se transformara en "¡Unidad! ¡Unidad".

El mayor reto que tiene ahora el dirigente en transición, reconocen los dirigentes, es la de lograr la "recomposición" de las fuerzas internas. Empezar una "urgente y rápida operación cicatriz". Saber enfrentar la "rabia del magisterio por la operación del Estado" en contra de su ex líder, pero también saber convocar a la "disciplina" que le caracteriza.

Reconoció que hay un reclamo social para que los maestros sean mejores. Y recordó que la dirigencia inició un camino para presentar propuestas para mejorar la educación "como un reto de la misma dimensión y calado que la defensa de nuestros derechos". Pero dijo que eso "no gustó a muchos y han querido desde entonces arrinconarnos en un gremio y en una organización que sólo se sujete desde una visión gremialista a no comprometernos y a escindirnos de nuestra responsabilidad frente a nuestros niños y jóvenes.

"No lo han conseguido, pero sí han conseguido en una campaña sistemática, descarada, desacreditar a los maestros, desde hace cuando menos tres o cuatro años. Desacreditando a los maestros, denigrándolos, estigmatizándolos y, en ocasiones, linchándolos moralmente".

Planteó que la reforma educativa pasa necesariamente por la reforma a las normales. Anunció que en breve convocará a la organización a una nueva reunión en la que se retomará la agenda que prevé la instalación de un Observatorio Ciudadano.



FECHA	SECCIÓN	PÁGINA
01/03/13	NACIÓN	6

## El alumno favorito de la maestra

NURIT MARTÍNEZ CARBALLO

En los últimos 15 años, Elba Esther Gordillo Morales guió y acercó a los entretelones del poder político y sindical a Juan Díaz de la Torre. Entre sus pares, en la dirigencia del Sindicato Nacional de Trabajadores de la Educación (SNTE), se advertía con cierto recelo de la vieja vanguardia que él era el "favorito" de la ex lideresa, lo mismo en una elección, en la negociación salarial o en el manejo de las finanzas.

Díaz de la Torre cumplió 20 años dentro de la estructura del liderazgo magisterial, y como presidente del Consejo General Sindical para el Fortalecimiento de la Educación Pública, tiene su principal desafío.

Originario de Guadalajara, Jalisco, se formó en la Normal Superior local, en donde se graduó en 1973 con una licenciatura en Educación Media. Mientras trabajaba como maestro en el municipio de Zapopan estudió maestría en Pedagogía en la Normal Superior de Nayarit.

Entre 1973-1989 fue maestro de grupo en escuelas primarias y secundarias en Jalisco.

En aquellos años se autodenominaba "crítico del charrismo sindical", pero creció al amparo de Vanguardia Revolucionaria, la misma corriente política que Gordillo.

En los albores de los 80 obtiene su primera tarea sindical con carácter estatal, a través de una comisión en el interior de la sección 16 del SNTE en Jalisco. Para 1989 es enviado a la ciudad de México a apoyar el movimiento que encabezaba Gordillo.

Al concluir la movilización, de donde Gordillo Morales asumió la dirigencia nacional, Juan Díaz fue incorporado a la administración pública como subdelegado en Coyoacán junto a Tomás Vázquez Vigil.

Tras el ascenso a la secretaría general del SNTE y en el PRI, Gordillo le pide que se sume a su grupo como secretario particular cuando ella lideraba la Confederación Nacional de Organizaciones Populares, en 1996. Luego es electo secretario general de la sección 16 de Jalisco, y por su desempeño de "eficiente operador" y cercanía con Gordillo, lo convocaron al Comité Ejecutivo, como miembro del Colegiado de Administración y Finanzas del SNTE, y como encargado de la logística de eventos de la profesora.

Desde entonces "la maestra lo fue formando" y acercando a los actores políticos con los que ella se relacionaba, cuentan. En septiembre de 2011, Elba Esther se decidió por Díaz de la Torre y lo designó su brazo derecho, como secretario general del SNTE. El alumno estaba listo.



**CARGO.** Juan Díaz de la Torre, en la toma de protesta como líder del SNTE. (Foto: REUTERS )

FECHA	SECCIÓN	PÁGINA
01/03/13	POLITICA	5



## CARLOS JONGUITUD CARRILLO

Dirigente del STE

Exhorta a los líderes del magisterio a emitir una convocatoria incluyente para celebrar elecciones y ganar credibilidad

# “Este es el momento ideal para la unificación”

**E**l encarcelamiento de Elba Esther Gordillo es la coyuntura ideal para la reorganización y unificación del magisterio nacional, por lo que el actual presidente del SNTE, Juan Díaz de la Torre, debe emitir una convocatoria incluyente para celebrar elecciones, consideró Carlos Jonguitud Carrillo.

El dirigente del Sindicato de Trabajadores para la Educación (STE) e hijo de Carlos Jonguitud Barrios, aseguró que la reforma educativa ha generado resistencia entre los maestros debido a que no se explicaron sus beneficios.

### ¿Hará usted el llamado a Juan Díaz para que llame a una elección interna?

Si, para que no se la vaya a creer, pues no tiene la representatividad, y para que llame a todas las partes. Además, haría un llamado a la Coordinadora a que no se polarice, que se incluya en este cambio, ya que en esta coyuntura hay la oportunidad para escucharnos todos.

### ¿Fue una decisión acertada que Juan Díaz asumiera las riendas del sindicato?

Es mejor a que se quedara acefalo el sindicato. Esta bien, cualquiera puede hacer una amplia convocatoria nacional. Hay que reconfigurar las estructuras sindicales, hay que llamar a todas las partes y unificar los criterios para ir en pro de esta reforma laboral (sic) que tanto beneficio le va a dar al país.

### ¿No es ingenuo pensar que todos los sectores del magisterio atiendan esa convocatoria sin cuestionarla?

Si Juan Díaz aparece junto con el líder de la 22, junto con los líderes de Guerrero, Michoacán, Baja California y los de los sindicatos independientes, seguro que va a ganar credibilidad, pues sumaría a las partes, y así, entre todos, emiten la convocatoria. No puede hacerlo él a voluntad propia, tiene que llamar a todas las partes, saber si están interesados, y si no, hacerlos que se interesen para que haya una transformación real.

### ¿Y tú participarías en la reconfiguración como candidato?

Yo siempre voy a participar en lo que sea para beneficiar, no sé si como uno de los candidatos.

### ¿Con quién te has reunido, a quién



Se manifestó dispuesto a participar, aunque no sea candidato.

Los maestros perdieron dignidad por manipulaciones electorales y no tener quién guiara los reclamos de la base”

### le has planteado estas propuestas?

Creo que hay cuestiones estratégicas. Si he tenido reuniones no se deben ventilar porque entonces rompo cualquier acuerdo que yo pudiera tener, en caso de que lo tenga. Debo de ser muy cuidadoso en ese tema. Lo que puedo decir es que siempre me voy a reunir con quien esté interesado en la base trabajadora a nivel nacional y federal, que pertenezca al gremio del magisterio.

### ¿Con funcionarios del gobierno federal?

Con quien esté interesado en hablar conmigo sobre el tema. Si el Presidente está interesado en hablar conmigo de ese tema, yo me voy a reunir con él, si el secretario de

Educación Pública tiene interés, me reuniré.

### ¿Cómo calificas la situación por la que atraviesa el SNTE?

Mala, muy mala. Es una crisis de identidad, es una crisis de dignidad. La sociedad ha castigado al gremio duramente: los flojos, los irresponsables, en fin, no tengo por qué poner más adjetivos calificativos.

Antes un padre de familia respetaba al maestro que instruía, no solamente educaba, instruía. Nosotros formábamos parte de esa educación tan ansiada, guiábamos, orientábamos, aunque a final de cuentas los ejes rectores de esa educación son los padres de familia.

Esa identidad se perdió y el profesor perdió todo prestigio y ahora le toca rescatar su dignidad.

### ¿Por qué perdieron la dignidad los maestros?

Por la prostitución que se dieron con manipulaciones electorales, con toda la situación de no tener quién guiara o identificara cuáles son los reclamos de la base, ese hartazgo los decepcionó y cayeron en apatía. M

MILENIO

FECHA	SECCIÓN	PÁGINA
01/03/13	CULTURA	37



Al edificio ubicado en la calle Leandro Valle número 20 no se puede acceder; lo custodian vigilantes vestidos de civil.

Patrimonio histórico del siglo XVI

# Paralizado, el Centro Cultural de *La Maestra*

Fue parte del antiguo Convento de Santo Domingo; en 1995 fue restaurado por 12 millones de pesos

Leticia Sánchez Medel/**México**

**T**ras la aprehensión de la lideresa del Sindicato Nacional de Trabajadores de la Educación (SNTE), Elba Esther Gordillo, por el presunto delito de lavado de dinero, su hija, Maricruz Montelongo Gordillo, quien dirige la Fundación que opera el Centro Cultural del México Contemporáneo, no aparece en este recinto.

El edificio se localiza en la calle Leandro Valle 20, en lo que fuera

una parte del antiguo Convento de Santo Domingo, en el Centro Histórico, y que apenas ayer lucía abandonado, custodiado por vigilantes vestidos de civil, quienes con su sola presencia en la puerta del inmueble colonial prácticamente impiden al público el ingreso.

Quien se atreve a romper esa muralla humana y entrar a ese patrimonio histórico del siglo XVI, lo único que puede apreciar es el vestíbulo y su foro abierto, adornado con unas palmeras y con apenas algunas mesas en el lugar.

Lo positivo de que el centro cultural se encuentre aparentemente vacío es que permite disfrutar, a quien lo recorre en su patio principal, del canto de los pájaros.

En estos momentos el recinto, que cuenta con salas de exposiciones, un auditorio de enormes dimensiones, una biblioteca y foro cubierto, "no ofrece ninguna actividad, exposición o recorrido por el singular espacio arquitectónico", informó uno de los custodios.

No obstante, el Centro Cultural del México Contemporáneo en

## MILENIO

su página de internet informa que durante el mes de febrero se exhiben fotografías y obras de Diego Rivera y Frida Kahlo en la exposición *Creación y vida*, la cual se divide en diversas temáticas: "Vida personal", "Vida política", "En el estudio" y "Mural y sueños".

MILENIO acudió al lugar y solicitó una entrevista con la responsable del recinto cultural, pero el custodio referido, después de consultar a Georgina Cruz, a cargo de la difusión del Centro Cultural México Contemporáneo, dijo que la directora del Centro Cultural del México Contemporáneo, Maricruz Montelongo Gordillo, "nunca está".

### EL RECINTO DE LA HIJA DE LA PROFESORA

Los vestigios del Patio de los Estudios Generales y del refectorio, es decir, del comedor de los monjes del ex Convento de Santo Domingo, ahora convertidos en Centro Cultural del México Contemporáneo, fueron restaurados en 1995 tras una inversión de alrededor de 12 millones de pesos.

En un primer momento, este inmueble, que se le entregó en comodato al SNTE por parte del entonces regente de la ciudad Óscar Espinosa Villarreal, fue inaugurado como Biblioteca Nacional de Educación por el presidente Ernesto Zedillo. Una década después, en 2005, en este mismo espacio se

FECHA	SECCIÓN	PÁGINA
01/03/13	CULTURA	37

decidió crear la Fundación del Centro Cultural del México Contemporáneo A.C., para albergar distintas disciplinas artísticas, con la idea de que fuera dirigido por Maricruz Montelongo Gordillo, quien fue diputada por el Partido Revolucionario Institucional, durante la 58 legislatura.

Además de funcionar como un gran negocio, pues ha sido utilizado como salón de fiestas para bodas y eventos sociales, esta construcción, considerada uno de los íconos de la arquitectura novohispana dominica, también ha servido, en ocasiones, de foro cultural, donde se han dado cita personalidades como el Dalai Lama, quien acudió allí el 11 de septiembre del 2011, o el filósofo, novelista y dramaturgo español Fernando Savater, quien en el mismo año dictó una conferencia magistral, durante la convocatoria del Quinto Congreso Nacional de Educación y Tercer Encuentro Nacional de Padres de Familia y Maestros.

Este lugar, que no ha logrado colocarse dentro del llamado circuito de museos y recintos culturales del Centro Histórico, también contó alguna vez con la presencia de Carlos Fuentes, quien acudió al Homenaje Nacional Carlos Fuentes 80 años "El arte de novelar", que se le rindió en vida en este recinto.

En las fotografías que se muestran, el autor de *La región más transparente* acudió a recibir este reconocimiento acompañado de su esposa, Silvia Lemus.

El prolífico escritor mexicano estuvo cobijado por los más de 130 metros cuadrados de pintura mural del ex Convento, realizada entre los siglos XVII y XVIII con la técnica al fresco, en el área destinada al comedor de los monjes dominicos. **M**

### claves

#### Lo que dice ser

- » Espacio para el arte, el conocimiento y la educación.
- » Centro que reúne a las expresiones artísticas y los avances educativos de nuestro tiempo.
- » El Centro Cultural es una instancia ejecutiva responsable del cumplimiento del objeto social de la Fundación Centro Cultural del México Contemporáneo, A.C., mediante el ejercicio de las funciones y los recursos que la propia fundación le asigna, por acuerdo de sus órganos directivos.

FECHA	SECCIÓN	PÁGINA
01/03/13	SOCIEDAD Y JUSTICIA	45

En esta década egresarán de licenciatura 545 mil jóvenes por año

## Ampliar cobertura en educación superior exige una política de empleo: Anuies

ARIANE DÍAZ

Periódico La Jornada  
Viernes 1º de marzo de 2013, p. 45

Los retos en educación superior en materia de cobertura, demanda y formación requieren como condiciones indispensables respaldo financiero y políticas acertadas de empleo, pues tan importante es que los alumnos que lleguen a nivel superior se mantengan como que al egresar encuentren oportunidades laborales.

En la presentación de *Inclusión con responsabilidad social*, elaborado por la Asociación Nacional de Universidades e Instituciones de Educación Superior (Anuies), Roberto Rodríguez, investigador de la Universidad Nacional Autónoma de México, señaló que entre las propuestas de la agrupación está alcanzar la cobertura de 50 por ciento al fin del sexenio, lo cual exige la expansión del sistema en materia de cobertura.

Cumplir con ese propósito significa pasar de 3 millones a crear 4.5 millones de nuevos lugares y requiere un sistema de becas más ambicioso "en el que todos los jóvenes que accedan a educación superior y que provengan de familias catalogadas entre los cuatro primeros deciles de ingreso estén becados para soportar la estancia universitaria pues se trata de que puedan permanecer y conseguir egresar".

Ello supone un respaldo financiero sin precedentes de los gobiernos federal y estatales, y que la obligatoriedad del nivel medio superior se cumpla para que haya la demanda suficiente.

La primera versión del documento (trabajado desde hace más de dos años por especialistas) fue presentada a los ex candidatos presidenciales el año pasado y ya se entregó al presidente Enrique Peña Nieto, así como a autoridades educativas, y a otros actores relacionados.

En su momento, los rectores de 175 instituciones de educación superior que conforman la Anuies presentaron el texto como una propuesta para iniciar una nueva etapa en el manejo de la educación superior, conformada por 10 ejes estratégicos de los que se desprenden 37 acciones prioritarias.

Por su parte, el ex secretario de la Anuies Carlos Payán Figueroa expuso que en los pasados 10 años egresaron 4 millones de jóvenes y hubo poco más de 1.5 millones de empleos formales, lo que da cuenta del reto en materia laboral.

Advirtió que en la presente década, según datos de la Secretaría de Educación Pública, cada año egresarán 545 mil jóvenes de licenciatura (contra 370 mil de la década anterior), lo que requiere un nuevo modelo de desarrollo económico, una mejor distribución de ingreso y disminuir las brechas de desigualdad.



FECHA	SECCIÓN	PÁGINA
01/03/13	SOCIEDAD Y JUSTICIA	45

- En breve funcionará la primera versión de universidad virtual, anuncia Fernández Fassnacht

## Obtener recursos para plazas y equipamiento, retos de la UAM

- Entre los pendientes el rector mencionó en su informe de actividades 2012 una iniciativa de reforma del reglamento de ingreso, promoción y permanencia del personal académico



El rector de la UAM, Enrique Fernández Fassnacht, mencionó entre algunas de las tareas pendientes "activar la fundación de egresados y llevar a cabo el primer ejercicio de evaluación institucional"

- Foto Cristina Rodríguez





FECHA	SECCIÓN	PÁGINA
01/03/13	SOCIEDAD Y JUSTICIA	45

## ARIANE DÍAZ

Periódico La Jornada  
Viernes 1º de marzo de 2013, p. 45

La obtención de recursos adicionales para apertura de plazas, construcción y equipamiento de unidades académicas (en especial Cuajimalpa y Lerma), el funcionamiento de la primera versión de la Universidad Autónoma Metropolitana virtual, la propuesta de un esquema de ahorro para el retiro destinado al personal administrativo y docente, así como la aprobación del reglamento para la convivencia universitaria y las reformas al reglamento de alumnos, son algunos de los retos que tiene por delante la administración de Enrique Fernández Fassnacht –la cual concluye en noviembre de este año–, rector general de la Universidad Autónoma Metropolitana (UAM).

Al presentar su informe de actividades 2012 durante la sesión 355 del Colegio Académico –máximo órgano de decisión de esa casa de estudios–, Fernández Fassnacht mencionó como tareas pendientes de la universidad presentar una iniciativa de reforma del reglamento de ingreso, promoción y permanencia del personal académico, llevar a cabo el primer ejercicio de evaluación institucional y poner en marcha la fundación de egresados de la UAM, entre otras.

Sobre las reformas al reglamento de alumnos dijo que “se presentan como un reto mayor”.

En diciembre pasado, cuando presentó dicha iniciativa, un numeroso grupo de alumnos se opuso por considerar que los cambios “criminalizan” la organización estudiantil y a raíz de ello se formó una comisión que analiza la propuesta.

El rector general destacó que la UAM obtuvo uno de los más altos incrementos en materia presupuestal (17.1 por ciento, equivalentes a más de 5 mil 414 millones de pesos), y que las gestiones realizadas por el equipo de la rectoría general lograron frenar la reserva presupuestal propuesta por el gobierno federal en octubre pasado, por lo que no hubo ninguna retención, pero sí la obtención de 210.4 millones de pesos adicionales.

El anexo estadístico del informe refiere de manera pormenorizada que la institución ofrece 75 planes de estudios, 54 de ellos evaluados como de buena calidad y en los que se encuentra 85.9 por ciento de la matrícula de licenciatura.

Durante 2012 se inscribió a 9 mil 403 alumnos de nuevo ingreso de un total de 87 mil 69 aspirantes, con lo que la UAM atiende a 50 mil 928 estudiantes. En ese mismo año egresaron 4 mil 674 jóvenes de licenciatura, lo que suma 130 mil 831 alumnos hasta 2012.



FECHA	SECCIÓN	PÁGINA
01/03/13	SOCIEDAD Y JUSTICIA	45

En el Programa Nacional de Posgrados de Calidad se encuentran inscritos 62 de los 87 planes de estudio con que cuenta la institución, y en ellos se halla 86.9 por ciento de la matrícula de posgrado, que asciende a 3 mil 436 alumnos.

Fernández Fassnacht también aludió a las negociaciones con el Sindicato Independiente de Trabajadores de la UAM (Situam), del que destacó “su compromiso institucional” para superar la revisión salarial de enero pasado.

En respuesta a su informe, el consejero Telésforo Nava, investigador de la UAM-Iztapalapa, puso en entredicho que el rector general logre saldar los pendientes en los ocho meses que le quedan, cuestionó su relación con el Situam y que no mencionó entre uno de los grandes pendientes el de la seguridad en las instalaciones universitarias.

El académico señaló que si los retos enumerados “no salieron en tres años”, cuando inició su mandato al frente de la UAM, “dudo que salgan en ocho meses” y que las propuestas que anunció que va a presentar “se van a quedar en buenos deseos”.

Respecto del no estallamiento de la huelga, apuntó: “¿Y qué se logró a cambio? Hay un desastre en las unidades: no hay aseo en salones y baños y es malo el servicio de cafetería. Existe un serio problema de relaciones laborales”.

Al cierre de esta edición, la sesión del órgano colegiado continuaba, pues el orden del día contemplaba 20 puntos.

FECHA	SECCIÓN	PÁGINA
01/03/13	CIUDAD Y ESTADOS	21



Esther Orozco.

## Contraloría Investigarán a detractores de la rectora en la UACM

Elia Castillo Jiménez/México

La Contraloría General de la Universidad Autónoma de la Ciudad de México (UACM) inició un proceso de investigación contra integrantes de la comunidad universitaria por actos "presuntamente ilegales", como ostentarse indebidamente como Consejo Universitario e implementar un presunto proceso de revocación de la rectora Esther Orozco.

El abogado general de la institución, José de Jesús Izquierdo Ubaldo, explicó que de acuerdo con el artículo 14, fracción IV, del Estatuto General Orgánico de la UACM, le corresponde al Consejo Universitario revocar los nombramientos de los funcionarios que haya designado.

Sin embargo, aclaró que el Tercer Consejo Universitario, legalmente instalado el 22 de agosto de 2012, no ha proveído el inicio del procedimiento de revocación contra ninguno de los funcionarios designados en esa fecha

En tanto, el autonombrado Consejo Universitario opositor a Esther Orozco ratificó su destitución y recordó que hoy vence el plazo para que la rectora solicite la revisión del caso (su revocación), ya que de no hacerlo, el 7 de marzo se elegirá a un interino.

En conferencia de prensa, miembros del autonombrado Consejo Universitario señalaron que el próximo lunes se llevará a cabo la Cuarta Sesión Extraordinaria del consejo, instalado el 29 de noviembre de 2012.

En el se revisará si existe alguna solicitud de revisión al caso de la destitución de la rectora Esther Orozco y cuatro funcionarios más.

En caso de que no exista un recurso de revisión, señalaron, se dará por "sentado" y se procederá a la elección de un nuevo rector que estará en funciones hasta mayo de 2014, aseguró Carlos González, secretario técnico del consejo opositor.

Izquierdo Ubaldo reiteró que la "supuesta" revocación de Orozco constituye un "absurdo jurídico" y no existe ningún argumento válido para su aplicación. **M**



FECHA	SECCIÓN	PÁGINA
01/03/13	METRÓPOLI	3

## Suspende UACM a 6 consejeros por “revocar” a rectora

José Arturo García

La contralora de la Universidad Autónoma de la Ciudad de México (UACM), Verónica Cuenca, emitió suspensiones temporales a seis consejeros universitarios opositores a la Rectoría por participar en el proceso de revocación de Esther Orozco. En total 18 consejeros han sido suspendidos por la misma razón.

Las notificaciones emitidas por Cuenca Linares comenzaron a ser enviadas el pasado 26 de febrero a los consejeros académicos que participaron en el proceso de revocación de la semana pasada.

Mónica Oliva y Carlos González, consejeros universitarios opositores, se pronunciaron en contra de la suspensión de funciones. “Son ilegales porque ella fue destituida por el Consejo Universitario (del 29 de noviembre)”, dijeron.

El abogado general de la Universidad, José de Jesús Izquierdo, informó en días pasados que unos 30 consejeros afines a los paristas siguen un proceso de investigación para decidir si incurrieron en algún delito por participar en el proceso de revocación de Orozco.

El pleno del Tercer Consejo Universitario, en su cuarta sesión del 21 de febrero, votó a favor del “acuerdo UACM/CU -3/EX04/001/13 para iniciar los procedimientos en contra de las personas que incumplieron en principio de honradez, lealtad, al implementar de facto un supuesto proceso de revocación de cargo en contra de la rectora”, se lee en el documento emitido por la Contraloría.

La suspensión temporal se refiere a las labores y, por ende, a salarios, hasta que concluya la investigación.

Aunque las autoridades universitarias emitieron ayer los avisos de suspensión de labores, los consejeros universitario apegados al acuerdo del 29 de noviembre, informaron que los días 4, 5 y 6 de marzo recibirán las propuestas para nombrar a un rector interino.

Y el jueves 7 de marzo, el CU opositor a la Rectoría de la UACM nombrará a un nuevo rector o rectora de la institución en conflicto.

### Cambios en el sindicato

Durante la Asamblea General del Sindicato de la Universidad Autónoma de la Ciudad de México, los agremiados destituyeron a María Auxilio Heredia Anaya como su dirigente.

Tras una manifestación frente a la Junta Local de Conciliación y Arbitraje, indicaron que Heredia no consultó al sindicato para ampliar el plazo de huelga al 21 de marzo.

## OPINIÓN

- **Francisco Garfias, Arsenal**

“La voz nos dijo también que se le mandaron múltiples mensajes que la profesora no quiso escuchar ‘en su soberbia’. La sindicalista pidió la SEP para su yerno, Fernando González. No sólo la mandaron a volar, sino que nombraron a Emilio Chuayffet al frente de esa Secretaría”. (**Excélsior, p. 4**)

- **Sergio Sarmiento, Jaque mate**

“Juan Díaz de la Torre señaló de inmediato su respaldo a la Reforma Educativa del Presidente Enrique Peña Nieto. Elba Esther la había apoyado en lo general, pero había presionado al Gobierno y al Congreso para otorgar garantías de que los maestros no perderían sus plazas aunque no aprobasen las evaluaciones que se volverían obligatorias. Esto llevó a una confrontación con el Gobierno y con el Secretario de Educación, Emilio Chuayffet, a quien la maestra calificó de ‘ignorante’ por supuestamente desconocer los problemas del sector educativo”. (**Reforma, p. 12**)

- **Rafael Cardona, El Cristalazo**

“La transformación educativa del país va hacia delante (como le dijo Chuayffet en el epitafio político de Elba Esther: no hay marcha atrás). Y ante esta explicación, a un tiempo cortesía, pero al otro, definición de largo alcance, el Presidente aumenta su popularidad”. (**La Crónica, p. 3-Opinión**)

- **Dinero**

“La soberbia perdió a la maestra Elba Esther, no la corrupción; sólo que la soberbia no existe en el catálogo de delitos del Código Penal y tuvieron que armar un caso por delincuencia organizada y uso de recursos de procedencia ilícita. Cuando fue nombrado Secretario de Educación Emilio Chuayffet, su némesis, y luego de que le quitaron la Subsecretaría a su yerno, y el control de la Lotería y el Fovissste, debió haber entendido que soplaban vientos huracanados en su contra. Era el momento de reflexionar en la conveniencia de entrarle al *Pacto por México* y respaldar el *reformón* educativo, o buscar asilo en Canadá, como su colega del sindicato minero, Napoleón Gómez Urrutia”. (**La Jornada, p. 10**)

- **José Rubinstein, La Maestra**

“El rechazo del SNTE a la aludida Reforma y de paso a las condiciones laborales del magisterio ha escalado al grado de externar su preocupación por la ignorancia del Secretario Emilio Chuayffet en materia educativa. Chuayffet replicó: Que les quede claro, ha sido el Poder Constituyente de la Unión el que ha dado el paso, no hay marcha atrás. Contra la Reforma se han propalado rumores falsos que se acompañan por la ignorancia, cuando no de la mala fe. Quedó esparcido en el ambiente el rumor de que en el Consejo Nacional Extraordinario del SNTE, a celebrarse en Guadalajara, e interrumpido por la detención de la maestra Gordillo, habría de acordarse el arranque de manifestaciones y paros magisteriales con el propósito de inmovilizar el Sistema Educativo Nacional”. (**Excélsior, p. 24**)

- **Roy Campos, NOP (Número, opinión y política)**

“En resumen el 26 de febrero del 2013 es la primera gran demostración de poder del Estado mexicano, con avisos previos como el nombramiento y los discursos de su Secretario de Educación Pública; como el comportamiento del entonces legislador Murillo Karam, pero con la fuerza de las palabras de un Procurador en el 1 de diciembre al dirigir la ceremonia de toma de protesta como Presidente de Enrique Peña Nieto ante el pleno del Congreso; como la presencia de todo el equipo de seguridad minutos después del accidente en Pemex para no dejar duda de que están preparados para todo; muchos mensajes previos, pero ninguno como el de ese martes: ‘no hay impunidad, no hay vacío de poder y nadie está por encima del Estado mexicano’, si ése es el mensaje, bien por ello”. (**El Economista, p. 55**)

- **Adriana Moreno Cordero, Vanguardia política**

“Lo que sigue es que el próximo martes, será el Secretario de Educación Pública, Emilio Chuayffett, el que se reúna con gobernadores y el jefe del Gobierno del DF para redefinir cuál será ahora la relación con el Sindicato Nacional de Trabajadores de la Educación, luego del derrumbe de quien fuera su líder moral, Elba Esther Gordillo, y de que la maestra fuera sacada de la cúpula de uno de los sindicatos más poderosos de América Latina”. (**El Sol de México, p. 10**)

- **Miguel Ángel Ferrer, Economía y política**

“Lo que a primera vista más sorprende en el encarcelamiento de Elba Esther Gordillo es la falta de inteligencia de la antigua y feroz cacica. Por su parte, Peña Nieto había rechazado una alianza con un seudopartido político propiedad de Elba Esther llamado Partido Nueva Alianza. Y en el primer minuto del nuevo gobierno había sido nombrado Secretario de Educación Pública Emilio Chuayffet. Y a la entonces todavía líder magisterial no se le había concedido ninguna posición en el nuevo gobierno. ¿No eran muchas, serias y evidentes las señales de que su estrella se apagaba? Era el momento de poner pies en polvorosa. Pero no vio y no oyó las señales”. (**El Sol de México, p. 14**)

- **Andrea Cataño Michelena, De cara al sol**

La detención de Elba Esther Gordillo “obedece a motivos políticos tras la promulgación a rango constitucional de la Reforma Educativa. El primer aviso fue la ruptura que tuvo con el entonces candidato del PRI a la Presidencia. Elba Esther debió haber sido más humilde y ese fue el principio de su fin. Cometió otro gran error al no haber sabido leer el segundo mensaje de Peña Nieto cuando nombró a Emilio Chuayffet como Secretario de Educación. Pasó por alto también el último aviso pronunciado por el mismo Secretario de Educación en las horas previas a su detención: No aceptaremos chantajes, la educación volverá a estar bajo la rectoría del Estado”. (**El Sol de México, p. 15**)

- **Armando Ríos Píter, Perfil de México**

“Con el nombramiento de Emilio Chuayffet como Secretario de Educación Pública, no fueron pocos los que opinaron que se acababan los días fastos de la lideresa (del SNTE); que sus momentos de gloria comenzarían en breve a pasar a la historia.” (**Punto Crítico, p. 13**)

- **Miguel Reyes Razo, crónica *Aspiro a construir una sociedad de derechos, asegura Peña Nieto***

“Hombre del día Emilio Chuayffet Chemor. Más seco que nunca. Avaro en palabras y sonrisas. Le daban palmadas en la espalda, en el hombro. Emilio Chuayffet -educado por hermanos maristas- era un témpano. La mínima etiqueta. Emilio Chuayffet procede con rigor”. **(El Sol de México, p. 4)**

- **Bajo reserva**

“En las próximas horas se informará que Elba Esther Gordillo seguirá su proceso desde un hospital penitenciario, en atención a las diversas dolencias que padece. Nos dicen que existe un acuerdo entre el gobierno federal, el de la ciudad de México y los abogados de la maestra Gordillo, para que sea ingresada en el hospital del que dispone el penal de Tepepan, al sur de la capital del país, previendo el riesgo de un deterioro creciente en su salud.”. **(El Universal, p. 2)**

**Sobre la detención de Elba Esther Gordillo comentan:** Jorge Fernández Menéndez, Razones, Excélsior, p. 16; Katia D’Artigues, Campos Elíseos, El Universal, p. 13; Nicolás Alvarado, Espíritu de Contradicción; El Universal, p. 18-Cultura; Templo Mayor, Reforma, p. 12; Adrián Trejo, La Divisa del Poder, El Financiero, p. 31; Carlos Ramírez, Indicador Político, El Financiero, p. 32; El primer círculo, El Financiero, p. 33; Eva Makívar, La Crème de la Crème, El Financiero, p. 35; Rosario Guerra, En cortito, El Financiero, p. 33; Luis Soto, Agenda confidencial, El Financiero, p. 34; Luis Miguel González, Caja Fuerte, El Economista, p. 71; Gabriela Rojas, Mano a mano, El Economista, p. 70; Alberto Aguilar, Signos vitales, El Economista, p. 56; Eduardo Revilla, Recursos públicos, El Economista, p. 15; Gabriel Quadri, Verde en Serio, El Economista, p. 34; Joaquín López-Dóriga, En Privado, Milenio, p. 3; Trascendió, Milenio, p. 2; Carlos Marín, El asalto a la razón, Milenio, PP)

- **Juan José Huerta, *Ahora sí, por la Reforma Educativa integral***

“Una nueva estrategia de educación pública era ya impostergable en nuestro país y, aunque hubo resistencias de diversas fuentes, ha prevalecido, a la par que la firmeza presidencial, la capacidad de transacción política. Se abre así la puerta para una Reforma Educativa de gran calado”. **(La Crónica, p. 1-Opinión)**

- **Guillermo Knochenhauer, *Falta el proyecto educativo***

“La reforma al Artículo Tercero Constitucional, que se ha presentado como educativa, es solamente una reforma de las relaciones laborales entre el magisterio y la **SEP**. Con ella se espera eliminar uno de los grandes obstáculos -la falta de preparación de muchos maestros- para reformar el sistema educativo, aunque todavía faltan definiciones fundamentales de qué se quiere con la educación que imparta el Estado. Recordemos que lo medular de la reforma al Artículo Tercero es la creación del Servicio Profesional Docente, para lo cual se capacitará a los maestros y se someterán a evaluación de desempeño su ingreso, promoción y permanencia”. **(El Financiero, p. 23)**

- **Ricardo Rocha, *Detrás de la noticia***

“Es probable que me equivoque. Pero también es probable que Felipe Calderón pase a la historia como el peor Presidente de todos los tiempos. La cloaca de la corrupción, la ineficacia y el dispendio calderonista está abierta. Y el caso más irritante es sin duda el de las fiestas del Bicentenario. Primero porque el gobierno de genética derechista de Calderón jamás tuvo el ánimo de festejar ni la Independencia ni mucho menos a los *peladitos* llamados héroes de la

Revolución. Lo que propinó un *margayate* de negligencia y desorganización en el que participaron organismos tan disímbolos como Banjército, Pemex, la **SEP**, Turisste, un montón de constructoras y empresas de espectáculos y hasta la Secretaría de la Función Pública, que luego se quería auditar a sí misma”. (**El Universal**, p. 17)

- **Pepe Grillo**

“A partir del caso en contra de la ex dirigente del SNTE, no queda espacio para privilegios. En materia de justicia, los intocables son una anomalía”. (**La Crónica**, p. 3-Opinión)



## MILENIO

FECHA	SECCIÓN	PÁGINA
01/03/13	AL FRENTE	2



## Trascendió

**:Que** lo que viene en el SNTE será una efímera gestión de **Juan Díaz de la Torre** como presidente y secretario general, y luego un congreso nacional en el que habrá una profunda reestructuración.

En la reunión del miércoles en Los Pinos, de **Enrique Peña** con los gobernadores, se comentó que habrá un comité ejecutivo "incluyente" y hasta se pidieron ideas a los mandatarios locales para el "proceso de democratización".

Vaya forma de federalizar al magisterio.

**:Que** ayer el Presidente hizo valer la máxima de **Jesús Reyes Heróles** de que "en política, la forma es fondo".

En el arranque para las consultas del Plan Nacional de Desarrollo, el procurador **Jesús Murillo Karam** flanqueó a **Peña Nieto** en su llegada y salida del acto, formó parte del presidium y recibió un prolongado aplauso, todo a unas horas de la detención de **Elba Esther Gordillo**.

Priismo puro.

**:Que** en la PGR se planea dar fin a la poderosa Subprocuraduría Especializada en Investigación de Delincuencia Organizada (SEIDO).

En el proyecto que trabaja el equipo más cercano de **Murillo Karam** se pretende fragmentar el área responsable de la persecución del narcotráfico y los crímenes de alto impacto en una suerte de oficinas regionales.

**:Que** rodó la primera cabeza por el episodio de la subsecretaria de Derechos Humanos, **Lia Limón**, en el caso de los 27 mil desaparecidos que resultaron ser extraviados: se trata del contraalmirante **Horacio Fourzán**, director de Centro Nacional de Análisis, Planeación e Información para el Combate a la Delincuencia (Cenapi), de donde salieron los datos.

El relevo es de alto perfil: se trata de **Mayolo Medina**, hombre clave en la Secretaría de Gobernación prepanista, donde formó parte del Cisen y de ahí pasó, como secretario técnico, a estructurar el Sistema Nacional de Seguridad Pública.

**:Que** a pesar de lo ocurrido con **La Maestra**, en la dirigencia nacional del PAN no tienen pensado romper las coaliciones ya pactadas con Nueva Alianza en Baja California y Puebla.

Las dirigencias panistas en ambos estados de inmediato solicitaron a **Gustavo Madero** clarificar el destino de las coaliciones ya firmadas con el Panal y será el sábado, en el Consejo Nacional, cuando el dirigente les confirme que están más que firmes.

## MILENIO



lopezdoriga@milenio.com

## La Quina, Raúl, Elba Esther

*No es lo mismo tener derechos, que tener privilegios. Florestán*

**A** la captura de Elba Esther Gordillo, el martes pasado, he escuchado comentarios equiparando el caso al de Joaquín Hernández Galicia, *La Quina*, en enero de 1989, a los 40 días de gobierno de Carlos Salinas; y al de Raúl Salinas, en febrero de 1995, a los 90 días del gobierno de Ernesto Zedillo. Puedo decir que espectacularidad y sorpresa aparte, son diferentes.

El caso del entonces poderoso dirigente real del sindicato petrolero no puede compararse con el de Gordillo ni por el número de agremiados ni por el generalizado rechazo social. Aquel lo de enero de 1989 había quienes no sabían quién era *La Quina*; hoy en México no hay quien no identifique a Elba Esther. En aquel operativo se sembró un cargamento de ametralladoras y un cadáver a las afueras de su casa de Ciudad de Madero, cuya puerta fue volada con un disparo de bazuca en medio de un operativo militar.

En la captura de Raúl Salinas, el 28 de febrero de 1995, Juan Velásquez, su abogado, le convenció que regresara a México para hacer una declaración ministerial en casa de su hermana Adriana. Al llegar fue detenido por agentes al mando del fiscal especial Pablo Chapa Bezanilla, y trasladado directamente al penal de máxima seguridad en Almoloya, Estado de México, acusado del homicidio de José Francisco Ruiz Massieu.

En cuanto a *La Quina*, había un agravio personal y político contra Carlos Salinas; en el de su hermano, Raúl, Zedillo estaba convencido de su responsabilidad en la presunta autoría intelectual del asesinato de su ex cuñado. lo que nunca probaron

y de lo que sería exonerado; igual que del de *lavado* de dinero que le fincaron al encontrarle cuentas por millones de dólares en Suiza, con pasaportes falsos.

Hoy, el proceso a Elba Esther Gordillo se basa en las investigaciones de la Unidad de Inteligencia Financiera de Hacienda sobre movimientos multimillonarios de fondos del SNTE a sus cuentas personales.

Y si bien es diferente al de *La Quina* y al de Raúl Salinas, el efecto en la gestión del presidente Enrique Peña Nieto es de tal impacto, que se puede ver como una segunda toma de posesión, además del mensaje que manda a todos.

Pero a todos...

### RETALES

**1. CUMBRE.** En la reunión con gobernadores en Los Pinos sobre el caso Elba Esther sí estuvo el gobernador de Puebla, Rafael Moreno Valle;

**2. DIF.** Está por reprogramarse el evento en el que Angélica Rivera tomará posesión de la presidencia del DIF, pospuesta el martes, por el mismo asunto; y

**3. VISITA.** En cuanto el cónclave elija al nuevo Papa y se fije la fecha de la ceremonia de inicio de su pontificado, el presidente Peña Nieto confirmará su asistencia, aunque en principio está decidido que sí. **M**

**Nos vemos el martes, pero en privado**

FECHA	SECCIÓN	PÁGINA
01/03/13	AL FRENTE	3



FECHA	SECCIÓN	PÁGINA
01/03/13	POLÍTICA	10

## Dinero

Perdió la soberbia a la profesora

Atoran la ley de amparo

El Presidente conservará el fuero

ENRIQUE GALVÁN OCHOA

La soberbia perdió a la maestra Elba Esther, no la corrupción; sólo que la soberbia no existe en el catálogo de delitos del Código Penal y tuvieron que armar un caso por delincuencia organizada y uso de recursos de procedencia ilícita. Conforme se van conociendo los detalles que antecedieron a su aprehensión, se fortalece la versión de que fue advertida varias veces de que debía controlarse un tantito. Sin embargo, su oposición a la reforma educativa –propulsada tanto por el gobierno como por el sector privado– fue inflexible. A la maestra se le había subido lo Gordillo a la cabeza en los dos sexenios anteriores. Fue la amiga cercana de Marta Sahagún, confidente, y ambas recíprocamente beneficiarias de su relación. Además, solía vanagloriarse de que ella había sentado en “la silla” a Calderón. Se sabe que tuvo una participación muy importante en el conflictivo resultado del proceso electoral. Cuando fue nombrado secretario de Educación Emilio Chuayffet, su némesis, y luego de que le quitaron la subsecretaría a su yerno, y el control de la Lotería y el Fovissste, debió haber entendido que soplaban vientos huracanados en su contra. Era el momento de reflexionar en la conveniencia de entrarle al Pacto por México y respaldar el *reformón* educativo, o buscar asilo en Canadá, como su colega del sindicato minero, Napoleón Gómez Urrutia. Y desde allá organizar el movimiento de resistencia pacífica que había anunciado. Ya decían los antiguos que los dioses ciegan a quienes quieren perder. Estaba en San Diego; pudo haberle ordenado al piloto de su avión que en vez de volar al sur lo hiciera hacia el norte. Hubieran hecho una pareja singular dos líderes sindicales que huyen de la antidemocracia de su país. Sin embargo, su avión cruzó el Mar de Cortés hacia el sur; no se dio cuenta de que la seguían de cerca. Olvidó una frase de la sabiduría china: “copela o cuello”.



FECHA	SECCIÓN	PÁGINA
01/03/13	POLÍTICA	8

## Astillero

El brazo derecho

Relevo impuesto

SNTEnciados

¿Mariachi y tequila?

JULIO HERNÁNDEZ LÓPEZ



HACIA EL PLAN NACIONAL DE DESARROLLO. El presidente Enrique Peña Nieto, acompañado del secretario de Hacienda, Luis Videgaray (izq.), y del procurador general de la República, Jesús Murillo Karam, arriban a Palacio Nacional donde ayer se dio inicio a las consultas para realizar el Plan Nacional de DesarrolloFoto José Antonio López

El profesor Juan Díaz de la Torre ni siquiera mencionó a Elba Esther Gordillo y sus carcelarias circunstancias a la hora de tomar posesión como nuevo dirigente negociado de un sindicato que apenas un par de días antes parecía encaminarse a la guerra política contra el gobierno federal.

En sus palabras cuidadosas no aparecieron la detención de la cacica, la consignación legal, el saqueo de las finanzas sindicales ni aristas filosas relacionadas con la reforma educativa. Un discurso que bien pudo haber sido pronunciado en otra fecha y en otras circunstancias, apenas refiriéndose a los malos entendidos generalizados sobre la tarea de los profesores, a una especie de confrontación natural con sectores socioeconómicos distantes del origen popular de los educadores públicos y a algunos aspectos procesales de la mencionada reforma que deberán ser atendidos y precisados.



FECHA	SECCIÓN	PÁGINA
01/03/13	POLÍTICA	8

En un párrafo sosegado, el nuevo dirigente sugerido por la Secretaría de Gobernación precisó: les convoco, primero, a mantener nuestra estrategia por la preservación de los derechos adquiridos, y efectivamente con seriedad, con responsabilidad, asumir que en los próximos meses hay que dar una pelea, una pelea responsable, clara, sin ambages, en que esos derechos se preserven, porque los compañeros lo merecen, pero sin estridencias y sin protagonismos, pero sí con precisión de que ahí esa es nuestra tarea.

Impreciso, SNTEnciado, añadió: El reto y la tarea (...) no es la realización de un evento, no es una marcha, no es un mitin, no es un volanteo, no es una reunión delegacional; es asumir que el privilegio de hablar por los maestros (...) implica asumir que es una lucha larga, permanente, que implica entregar la vida, y nuestro tiempo, nuestra energía y nuestra capacidad en dar esa lucha. En otra parte de su alocución, Díaz de la Torre convocó a informar de los acuerdos tomados en ese consejo nacional, pero hacerlo significa no ser rehenes de aquellos que teniendo un micrófono y una cámara enfrente, todos los días se han dedicado en los últimos años a denostarnos, a lincharnos moralmente (...) yo no tengo (...) ninguna aspiración de estar en los medios. Compañeros, ahí deben estar los actores o los que dan espectáculo ( <http://bit.ly/15m9eIG> ).

Díaz de la Torre ha sido considerado el brazo derecho de la profesora Gordillo, de quien fue secretario particular. Su historial está plenamente concentrado en lo educativo y lo sindical: fue dirigente de la sección 16, de Jalisco, de cuya escuela normal había egresado; ha ocupado diversos cargos en el comité nacional y cumplido con múltiples comisiones y encargos de la jefa. En junio de 2011 fue electo por unanimidad como secretario general de la estructura presidida por la profesora que ahora está en prisión. Desde meses atrás suplía de facto a Rafael Ochoa Guzmán, quien había caído de la gracia de la todopoderosa, sobre todo por enfrentar a la hija, Maricruz Montelongo Gordillo, y al yerno Fernando González.

El terso desenlace del consejo nacional de los profesores tiene un fuerte tufo a arreglos en las alturas. Díaz de la Torre viajó la tarde del miércoles de Guadalajara a la ciudad de México para entrevistarse con el secretario de Gobernación, quien un día antes, apenas a unas horas de la detención de Gordillo, se había reunido con la senadora Mónica Tzasna Arriola, hija de la cacica y virtual cabeza del Partido Nueva Alianza. De Bucareli, Díaz de la Torre regresó a la capital de Jalisco para reanudar las sesiones del consejo nacional y procesar su autorizada designación como remplazo.

Los primeros indicios sugieren que el acuerdo consiste en llevar el caso penal de Gordillo por las vías del litigio, sin que haya presión o intervención del SNTE o del Panal, a los que pacificadamente se ha ofrecido respetar su vida interna y la toma de decisiones, incluso en materia de oposición institucional a los trazos de la reforma educativa, en el caso del sindicato. Díaz de la Torre y Mónica Arriola se han sometido instantáneamente a una mordaza respecto a la situación de Elba Esther y han dado muestras de que se dedicarán aplicadamente a cuidar el buen funcionamiento de sus negocios políticos. Ya se verá si el nuevo dirigente es seducido por el peñismo y se voltea abiertamente contra su jefa venerada días atrás, o se presta a una estrategia elbista de control de daños y sobrevivencia como la de René Bejarano después del escándalo de los videos y las ligas. Hoy ocupa la presidencia y la secretaría general del SNTE en función de las circunstancias, pero el segundo cargo deberá ser electo en fecha por precisar, y entonces se verá si Gordillo se impone allí o se abre paso a una pieza futurista del peñismo.



FECHA	SECCIÓN	PÁGINA
01/03/13	POLÍTICA	8

La propia Gordillo se mantiene en el sendero de lo legal, sin alegatos políticos ni estridencias guerreras, con la oferta de que podría llevar su proceso penal en un hospital o en su domicilio particular, ya fuera en lo inmediato por razones de salud y luego en función de su edad. El dinero en controversia podría ser recuperado por el sindicato, aceptado por éste como gasto autorizado de cuotas de trabajadores o capturado por el gobierno federal, en un pacto de aceptación de lo que legalmente se decida y para lo cual Gordillo está decidida a pagar con largueza servicios jurídicos especializados en asuntos de política organizada.

Y mientras, Jaime Barrera, el director editorial de *Público*, el diario de *Milenio* en Guadalajara, ha publicado la versión no oficial de que la profesora Gordillo no llegó de San Diego a Toluca el día de su detención, sino de Guadalajara, pues ese mismo día habría estado de las 15:00 horas a pasadas las 17:00 en el salón Las Flores del Hotel Fiesta Americana que está frente a la Glorieta Minerva, en una reunión en la que se departía con música del Mariachi Nuevo Tecalitlán y tequila. Según Barrera, Gordillo últimamente venía con frecuencia a un tratamiento a base de células madre y en la fiesta frente al hotel donde sesionaría el consejo nacional del SNTE estuvo la cúpula de ese sindicato ( <http://bit.ly/XG9LCO> ). ¡Feliz fin de semana!

Twitter: [@julioastillero](https://twitter.com/julioastillero)

Facebook: [Julio Astillero](https://www.facebook.com/JulioAstillero)

Fax: 5605-2099 • [juliohdz@jornada.com.mx](mailto:juliohdz@jornada.com.mx)

FECHA	SECCIÓN	PÁGINA
01/03/13	NACIONAL	2

## El asalto a la razón



Carlos Marín

cmarin@milenio.com

### A PROPÓSITO DEL GORDILLAZO

La lectora Mercedes Copado González opina:

*¿En su columna de hoy quiso decir "pues entonces, ¿qué pasó?".*

*(Se refiere a la transparencia que sobre montos y destinos de las cuotas del SNTE anunció para este mes Elba Esther Gordillo en El asalto...de MILENIO Tv)*

*¿Cómo, cuándo y dónde gastó dinero la señora? Mal habido, dicen (que es fácil decirlo). Habrá que averiguar si los estatutos del sindicato establecen una paga de la cantidad que sea para la "vitalicia" por ellos nombrada...*

Y Antonio Martínez Rodríguez:

*La detención de la maestra Gordillo causó sorpresa; pocos esperaban que se fuera a tomar esta medida. Era sabido que manejaba toneladas de dinero a su antojo, como lo hacen otros líderes. ¿Su error fue no disciplinarse? Quisiera pensar que estamos al principio de un gobierno que va a aplicar la justicia, que quiere hacer las cosas bien y que va a ser parejo, y espero que discipline a la CNTE, porque la maestra dirigía a los menos malos del SNTE...*

FECHA	SECCIÓN	PÁGINA
01/03/13	ACENTOS	16

## Gordillo: justicia selectiva

PABLO  
GÓMEZ

La acusación penal contra Elba Esther Gordillo no debería extrañar demasiado a nadie; es más, debió llevarse a cabo hace muchos años, en la anterior época priista y, con mayor razón, bajo el panismo. Aquí tenemos un caso que expone con crudeza el fenómeno mexicano del Estado corrupto. Por una parte, la impunidad que implica complicidad o tolerancia. Por la otra, rapidez en la averiguación del aspecto más débil y visible de la cadena e inculpación inmediata ante un tribunal de un personaje señalado por exclusivos motivos políticos coyunturales.

Es evidente que Gordillo estorbaba a Peña con el que no pactó una alianza, tal como lo hizo con Fox y Calderón, aunque ya se había verificado dentro de la coalición electoral encabezada por el priista pero fracturada por exceso de concesiones precisamente al llamado Panal. Gordillo siempre tuvo poder dentro del PRI y, también, bajo los gobiernos del PAN; siempre negoció exitosamente con el presidente en turno y supo pasar la factura a cambio de orden, estabilidad, “governabilidad”. Estas son características del *charrismo sindical* como estructura de Estado.

Es imposible suponer que Peña vaya a renunciar al *charrismo*, menos aún después de su reciente visita triunfal a la madriguera de la corrupción sindical que es la CTM.

Es tan selectiva la justicia que el procurador no señala quiénes autorizaban las órdenes de traslado de fondos desde las cuentas del SNTE y tampoco se dicen los nombres de otros receptores. Gordillo era la jefa de una mafia sindical pero no la dueña. En todas las organizaciones mafiosas hay reparto y ese sindicato nunca ha sido la excepción. Si Murillo calla es porque no quiere disparar más que a la cabeza: eliminar a Gordillo no implica golpear al *charrismo*, como lo demuestra el caso de Hernández Galicia.

Ahora veamos el punto desde otro lado. La PGR dice que en las dos cuentas de Santander —las únicas investigadas— están

las cuotas de los maestros, pero no sólo. Sin embargo, no indica de dónde venía el dinero que no era de cuotas. Es claro que procedía del gobierno federal, de los convenios exigidos por la dirección del SNTE y concedidos por las autoridades como si se tratara de dinero del bolsillo del presidente de la República. ¿Esos dineros van a ser suspendidos? ¿Se fincarán responsabilidades a los funcionarios que entregaban dinero sin verificar su destino o sin causa legal? El gobierno calla, al menos hasta ahora.

La corrupción en el SNTE es fácil de encarar con el corte de las tuberías a través de las cuales se drenan millones sin control oficial alguno y con la simple cancelación de licencias que por miles han sido concedidas a la extensa burocracia sindical. También aquí el gobierno calla, hasta ahora.

¿Y qué ocurre con los demás líderes y funcionarios que han hecho, como Gordillo, ostentación de riquezas evidentemente mal habidas?

La justicia selectiva no es justicia. Nadie puede con razones defender a Gordillo, pero tampoco podría hacerlo en un caso penal contra Romero Deschamps y toda la *pléyade* de líderes venales, para no hablar de funcionarios públicos que probablemente tengan más dinero. La capacidad de investigación de fondos y sus triangulaciones se aprecia bastante rápida y eficaz, lo que demuestra que siempre se han podido conseguir pruebas de sobra sobre recursos de procedencia ilícita manejados con la más absoluta impunidad.

Una política anticorrupción en México sería un terremoto. Sin embargo, quizá no ocurra nada nuevo y fuerte después del arranque del proceso penal contra Gordillo. Si esto es así, muchas personas no podrán dejar de pensar durante años que el procesamiento de Gordillo no tuvo más contenido que el de ser un acto político, pero no fue un golpe contra la corrupción. Una golondrina no hace verano. **M**





FECHA	SECCIÓN	PÁGINA
01/03/13	NACIÓN	2



## Enfrentará Elba proceso desde hospital



Share

**EN LAS PRÓXIMAS** horas se informará que **Elba Esther Gordillo** seguirá su proceso desde un hospital penitenciario, en atención a las diversas dolencias que padece. Nos dicen que existe un acuerdo entre el gobierno federal, el de la ciudad de México y los abogados de la maestra Gordillo, para que sea ingresada en el hospital del que dispone el penal de Tepepan, al sur de la capital del país, previendo el riesgo de un deterioro creciente en su salud. La ex lideresa magisterial se halla recluida, como se sabe, en el reclusorio femenino de Santa Martha Acatitla, y ha tenido que ser trasladada al reclusorio Oriente para comparecer ante el juez de su causa. No se ha determinado aún si esos traslados seguirán ocurriendo desde Tepepan.

**EL MENSAJE** presidencial de ayer, por cierto, no requirió muchas interpretaciones. **Enrique Peña Nieto** llegó al Salón Tesorería de Palacio Nacional para presentar formalmente la consulta al Plan Nacional de Desarrollo 2013-2018. Lo acompañaban el procurador general de la República, **Jesús Murillo Karam**, y el secretario de Hacienda, **Luis Videgaray**, los hombres que operaron en el terreno legal el arresto de la ex dirigente del sindicato magisterial, **Elba Esther Gordillo**. En el trayecto, el mandatario dialogaba con don Jesús. Los asistentes al acto soltaron un largo aplauso. Entonces vino un discurso de cercanía con la sociedad. Señales directas.

**EN EL PAN** hay una insubordinación en camino. El dirigente **Gustavo Madero** convocó, de manera intempestiva, nos aseguran, a una reunión este sábado del Consejo Político. Al parecer busca conciliar posturas sobre el cambio de estatutos del partido, previo a la asamblea de 16 y 17 de marzo. Pero han empezado a circular documentos que subrayan el talante antidemocrático y regresivo de la propuesta respectiva. De ser aprobada ésta, nos advierten, el Comité Ejecutivo Nacional cobraría un poder desmesurado, superior en los hechos al Consejo e incluso a la Asamblea Nacional, entre otros aspectos que hacen prever un jaloneo interno de pronóstico reservado.

**PARA NO DARLE** vueltas ni alargar el asunto, el líder de la bancada del PRI en San Lázaro, **Manlio Fabio Beltrones**, dijo que sería una irresponsabilidad obstruir el proceso de designación del consejero del IFE que sustituirá a **Sergio García Ramírez**. Ese fue el argumento por el cual el grupo parlamentario priista votó a favor de emitir la convocatoria, nos explican. El sonorenses había estado fustigando a quienes pretendían frenar que el Consejo General del Instituto Federal Electoral quedara plenamente integrado. Al final, los grupos del PRI, PVEM y algunos diputados del Panal ganaron la votación al PAN, PRD, PT y Movimiento Ciudadano.

**APRETADA**, llena de reclamos y dudas estuvo la reunión de senadores del PRD, que coordina **Miguel Barbosa**, con el secretario de Energía, **Pedro Joaquín Coldwell**. No fue nada fácil, pues los legisladores se mostraron disgustados porque don Pedro "no los ha invitado" a reuniones y foros sobre los planes del gobierno federal para el sector energético. Desde ahora, anticipan que no van a apoyar la Estrategia Nacional de Energía 2013-2027, mucho menos una reforma a Pemex para la apertura de capital privado, nos dicen. El pleito por la modernización del sector y de la empresa petrolera apenas comienza.



FECHA	SECCIÓN	PÁGINA
01/03/13	CULTURA	18

Nicolás Alvarado

## Los deudos de Elba



Share

Para efectos políticos -que, en su vida, parecen ser los que verdaderamente cuentan (aun si, como se ha visto, no dice que no a que le caiga una lanita)-, Elba Esther Gordillo ha muerto. "Ding-dong the witch is dead!", podemos cantar todos a coro, e imaginarla con el rostro verde y monstruoso -no que sea un ejercicio de imaginación francamente desbordado- de la Bruja Mala del Oeste, y celebrar que se haya derretido ante nuestros ojos. Habrá que pensar también cuál es el papel que jugamos nosotros en esa historia. Si hilamos la metáfora e imaginamos el México contemporáneo como el Mágico Mundo de Oz -tampoco se necesita para ello un talante desafortadamente fantástico-, la escena nos asignará por default -¿o quise decir "por défauts", por nuestros defectos, acaso endémicos?- los roles de Munchkins, enanos (morales) de voces asaz estridentes. Para tratar de demostrarlo, paso, justo como en la película, de una introducción en riguroso blanco y negro a una larga secuencia demasiado colorida, más pesadillesca que onírica.

La líder del Sindicato Nacional de Trabajadores de la Educación es detenida y, con ello, el sistema educativo mexicano se ve liberado de su peor lastre. Muy bien. No tan bien, en cambio, la conferencia de prensa del procurador Murillo Karam, muy orgulloso, muy adusto y muy citador de Neiman-Marcus (para deleite de las señoras de Santa Fe que van de shopping a Juston y que en el fondo quieren ser como "La Maestra") pero, por lo visto, más versado en la industria del lujo que en geografía (a no ser que en los últimos años el principado de Lichtenstein haya cambiado su nombre a Lechensteins; ¿será en homenaje a sus vacas ruseñas?); más que en el código penal también, pues no parece haber

podido especificar de qué se acusa en términos legales a Gordillo. Se desprende de su explicación que de fraude; no tuvimos, sin embargo, más que un vaguísimo "operaciones con recursos de procedencia ilícita" -¿es eso un delito tipificado?- y ningún comunicado de prensa que diera mayor precisión.

Reacciones a la altura la del ex secretario de Hacienda -bajo Felipe Calderón- Ernesto Cordero y la del cineasta Juan Carlos Rulfo, co director del documental De panzazo, sobre la educación en México y sus vicios, incluida "La Maestra". El primero salió a decir, a saber si en defensa de la vista gorda de su ex jefe (por otra parte comprensible, aun si no excusable, en términos de Realpolitik), que la SHCP nunca tuvo una "observación relevante" sobre las cuentas del SNTE, declaración no sólo innecesaria sino increíble e ingenua. En cuanto a Rulfo, fiel al talante paranoide que se antoja el rasgo más marcado del left set mexicano, sentenció que, tras la detención de Gordillo, se oculta "algo escondido, un interés extraño". Y es que el presidente Peña Nieto, en su papel de villano oficial del lópezobradorismo, los 132 y amigos que los acompañan, no podría estar haciendo algo nomás porque es bueno para el país y además le resulta políticamente útil: algo tramará, seguro en contubernio con Carlos Salinas, "El Guasón" y "El Acertijo". (No que algo de esto ocupe verdaderamente a los medios de comunicación, claro, mucho más interesados en hacer la crítica de moda de "La Maestra", nomás para escandalizarnos con lo lujoso de sus oropes; de jurisprudencia, en cambio, se ha hablado poco; de política educativa, menos.)

FECHA	SECCIÓN	PÁGINA
01/03/13	OPINIÓN	12

**TEMPLO MAYOR**



**F. BARTOLOMÉ**

 **SEGURAMENTE Carlos Romero Deschamps** debe estar diciendo: "ufff, ufff y recontra ufff!"

QUIENES TIENEN muy buena memoria recuerdan que hace unos años, allá por el 2008, al líder petrolero lo tentó la idea de crear una alianza sindical con **Elba Esther Gordillo**.

LA PRETENSIÓN de ambos era crear un ariete integrado por los dos sindicatos más grandes, fuertes y poderosos de México: el de petroleros y el de maestros.

ESTO con la finalidad de convertirse en un factor de poder -¿máas?- ante el Estado y, de paso, sacudirse a cualquier otra central obrera, para no tener que compartir el pastel con nadie.

AUNQUE el proyecto no cuajó, Romero Deschamps puede seguir disfrutando sus millones y su libertad... por lo menos hasta ahora.

 **ESTÁ CLARO** que el senador **Ernesto Cordero** usa mejores cremas que **Elba Esther Gordillo** porque tooodo se le resbala.

HACE APENAS unos días la **Auditoría Superior de la Federación** puso al panista bajo los reflectores al dar a conocer su informe sobre las anomalías en las cuentas públicas de 2011.

EL AUDITOR fue claro al señalar que buena parte de la culpa en el caos de las deudas estatales recaía sobre la **Secretaría de Hacienda**... que Cordero encabezó precisamente de diciembre de 2009 a septiembre de 2011.

¿Y QUÉ DJO al respecto el hoy senador? Que él no supo, ni vio, ni se enteró de ese asunto.

AHORRA QUE el gobierno de **Enrique Peña Nieto** puso tras las rejas a **Elba Esther Gordillo**, precisamente, por el trabajo puntual de la **Secretaría de Hacienda**, vuelven a surgir los cuestionamientos contra Cordero.

¿Y QUÉ DICE al calderonista de los ojos tristes? Lo mismo: que él no supo, no vio, ni se enteró,



**POR CIERTO** que ahora que **Humberto Moreira** fue invitado a participar a la **XXI Asamblea Nacional del PRI**, el sospechosismo político está a todo lo que da.

LOS PARTIDARIOS del ex gobernador aseguran que se trata de desagravio para el ex líder nacional del PRI, quien tuvo que dejar el partido por la puerta de servicio tras el escándalo de la megadeuda de **Coahuila**.

SIN EMBARGO, hay quienes sugieren a Moreira no sentirse tan confiado ya que él ha sido uno de los beneficiarios de los dineros del **SNTE**.

NO HAY que olvidar que el priista se encuentra "estudiando" en **Barcelona**, gracias a la generosa donación que recibió del sindicato magisterial. Y CON ESO de que Moreira es uno de los principales alfiles en el tablero de **Elba Esther Gordillo**... no vaya a ser que el procurador **Jesús Murillo** quiera ir a recibirlo al aeropuerto.



A PARTIR de hoy **Jalisco** tiene un nuevo gobernador. ¿O son dos?

ESTE VIERNES asume **Aristóteles Sandoval**, el priista que puso fin a 18 años de gobierno surgidos del **PAN** en aquella entidad.

SIN DUDA el integrante de su equipo que más ha llamado la atención es el senador con licencia **Arturo Zamora Jiménez**, quien ocupará la **Secretaría de Gobierno**.

QUIENES SABEN cómo se come la torta ahogada sin mancharse la camisa, dicen que el nombramiento no fue casualidad. Para nada.

SEGÚN ESTO, fue una atenta sugerencia de los más altos niveles del gobierno federal, no sólo porque Zamora tiene muy buenas relaciones con el grupo michiquense y la cúpula priista, sino porque sentían que a Sandoval le hacía falta el lado una persona madura, serena y que conociera de leyes.

ASÍ QUE si alguien tiene que arreglar algún asunto con el nuevo gobierno jalisciense, va sabe con quién tratar.

FECHA	SECCIÓN	PÁGINA
01/03/13	PAÍS	2

## TRASTIENDA



La estrategia de la defensa de **Elba Esther Gordillo**, a fin de que puedan sacarla de la cárcel, se fundamenta en dos pilares: su estado de salud y el respeto a los derechos humanos. Dicen los que saben que tiene cartas escondidas. En el último caso, es el trato que recibió cuando fue detenida; ha dicho que los agentes federales y marinos la maltrataron y eso motivó que se le subiera la presión a 190, que es muy elevado, y que se le complicara la salud en el aeropuerto de Toluca.



Literalmente, la vida de la maestra **Elba Esther Gordillo** cambió de la noche a la mañana. De la opulencia a la cárcel. Pero, dicen los que saben, la ha tomado con una entereza que ha sorprendido a muchos. Por ejemplo, mencionan, este miércoles que fue día de visita en la prisión de Santa Martha Acatitla, su hija **Maricruz Montelongo** y su nieto, no pudieron contener el llanto mientras que ella no derramó lágrima alguna. Les pidió que fueran fuertes y se cuidaran.



Ya está, dice **César Camacho**, presidente del PRI. Y si el viento no cambia de dirección de manera inesperada, este fin de semana la Asamblea General del partido echará para abajo uno de los candados más ideologizados que regulan al PRI, la prohibición para ser candidato a Presidente o gobernador si antes no se tuvo un puesto de elección popular. Ese candado fue impuesto en 1996 en la rebelión contra el presidente **Ernesto Zedillo** y la tecnocracia.



Hace unos días, **Luis Peña**, jefe de HSBC en México, retiró su candidatura a la presidencia de la Asociación Mexicana de Bancos. En las vísperas, **Guillermo Ortiz**, máximo jerarca de Banorte, había dicho que no sería conveniente que el presidente de un banco tan manchado por lavado de dinero, representara al gremio. Ni hablar. Adiós para **Peña**, quien fue derrotado post-mortem por el dueño de Banorte, **Roberto González Barrera**.

[www.ejecentral.com.mx](http://www.ejecentral.com.mx)

**EXCELSIOR**  
EL PERIÓDICO DE LA VIDA NACIONAL

FECHA	SECCIÓN	PÁGINA
07/02/13	NACIONAL	4



Francisco Garfias

## Del vestido de Chanel al caqui del penal

“¿Te imaginas llegar de caqui al penal de Santa Martha Acatitla, después de vestir Chanel comprado en Neiman Marcus?”, preguntó **Emilio Gamboa** al grupo de personas que lo rodeaban. El senador del PRI no se burlaba ni ironizaba con la caída de **Elba Esther Gordillo**.

Su tono era sincero. Mezclaba angustia, compasión, pesar por la otrora poderosa sindicalista. Ella se creyó intocable, pero en lo que bajó de su avión privado pasó del glamour y la soberbia de la que todo puede, a la humillación de una cárcel de mujeres.

El legislador priista, por cierto, fue de los primeros que se acercaron a la senadora del Panal, **Mónica Arriola Gordillo**, hija de La Maestra, para manifestarle su solidaridad. La abrazó, la tomó de la mano. Le dijo algunas palabras de aliento y se retiró.

El panista **Ernesto Cordero** y el perredista **Miguel Barbosa** no se quedaron atrás

■ La hija de La Maestra no se arredró. Tuvo el valor de asistir a la sesión de la Cámara alta y subir a la tribuna en medio del dolor y la tristeza que le produce ver a su madre tras las rejas y acusada de delitos graves, que impiden que salga libre bajo fianza.

La senadora del Panal, conforme a lo anunciado, subió a presentar una iniciativa de reformas a la Ley de Salud para prevenir la transmisión materno-infantil del sida o la sífilis. Se le veía triste, pero no perdió figura. Desde el miércoles anunció que seguiría con su trabajo legislativo. Sólo pidió que no se exacerbara políticamente el caso de su madre. La serenidad andando, pues. Lo único que rompió con tanta civilidad es el mensaje que aparece en el avatar de su BBM. “No pasa nada y si pasa nos la rifamos...”.

■ El que de plano no da la cara es el senador **Carlos Romero Deschamps**. El líder del sindicato petrolero no se ha parado por la Cámara alta en los dos últimos días. Argumenta asuntos del STPRM para justificar sus faltas.

**Romero**, junto con **Elba**, representa eso que una voz ligada a los políticos mexiquenses que acompañan a **Peña** llama “los todopoderosos caciques sindicales”. La sociedad los detesta con razón. Viven como sultanes a costillas de los trabajadores y maestros que dicen representar.



FECHA	SECCIÓN	PÁGINA
07/02/13	NACIONAL	4

El que sí dio la cara fue **Joel Ayala**, líder de la FSTSE. Hasta rueda de prensa dio.

■ El titular de Hacienda, **Luis Videgaray**, ya levantó la mano. La secretaría que encabeza sí presentó denuncia contra **Elba Esther Gordillo** por utilizar recursos de procedencia ilícita. Lo hizo saber en un comunicado. Nada de que fue sólo la PGR, como sugirió el abogado de la dirigente sindical, **Arturo Germán Rangel**.

**Videgaray** es pieza fundamental en la “hoja de ruta” que el Presidente de la República marcó en su discurso del 1 de diciembre de 2012, nos dijo la voz ligada al grupo político mexiquense.

Esa “hoja de ruta” tiene que ver no sólo con el restablecimiento de un presidencialismo fuerte, en el marco del respeto a la ley, sino también con la demolición de las estructuras heredadas del antiguo régimen priista, que el panismo conservó. “Uno de los pilares de ese viejo régimen son los todopoderosos caciques sindicales”, precisó. No se necesita ser muy sagaz para deducir que en esa “ruta” hay todavía muchas curvas —más peligrosas que La Pera— y que para llegar al mencionado destino se requiere de perseverancia, dientes y valor.

■ La voz nos dijo también que se le mandaron múltiples mensajes que la profesora no quiso escuchar “en su soberbia”. La sindicalista pidió la SEP para su yerno, **Fernando González**. No sólo la mandaron a volar, sino que nombraron a **Emilio Chuayffet**, uno de sus peores enemigos, al frente de esa secretaría. Otro mensaje fue la reforma educativa, que se colocó como prioridad en el Pacto por México que el Presidente empuja con el apoyo de los dirigentes de los principales partidos políticos. **Elba** tampoco lo entendió y hasta se declaró en resistencia contra la inclusión en la ley de la palabra “permanencia” que, según ella, trastoca las conquistas de los maestros.

Hizo también oídos sordos al mensaje que venía implícito en la ruptura de la alianza nacional entre el PRI y el Panal “por órdenes de arriba...”

Por cierto que la abortada alianza con el Panal atizó el añejo pleito entre los “paisanos mexiquenses” **César Camacho** y **Emilio Chuayffet**. Peor aún. El actual presidente del PRI quería irse a la Secretaría de Educación que hoy ocupa su detestado adversario interno.

■ Una de las interrogantes de la caída de **Elba** es el futuro electoral del Partido Nueva Alianza. Apenas el pasado 7 de febrero, el dirigente del PRI declaraba: “Hemos mantenido una relación fluida con el Panal. En algunos estados, como Tamaulipas o Veracruz, estamos haciendo alianzas de cara a las elecciones. Esto no significa que una alianza sea idéntica en los 14 estados que tendrán elecciones...” Por lo visto no tenía ni idea de lo que se venía.

**EXCELSIOR**  
EL PERIÓDICO DE LA VIDA NACIONAL



Adrián Rueda

FECHA	SECCIÓN	PÁGINA
07/02/13	NACIONAL	4

## El viudo de Elba Esther

La relación Gordillo-Ebrard ha sido sólida; ella siempre vio por su “viejo amor”. 01/03/2013 00:30

Artífice de la llegada de la maestra **Elba Esther Gordillo** a la secretaría general del SNTE hace 25 años, y cómplice de ella en varios acuerdos políticos para hacerse de posiciones públicas, uno de los viudos de la profesora presa es sin duda **Marcelo Ebrard**.

En su época dorada del salinismo, junto con **Manuel Camacho Solís**, el ex jefe de Gobierno del DF fue el articulador de la decisión de Los Pinos para derrocar al líder magisterial **Carlos Jonguitud**, quien fue obligado a renunciar y exiliarse.

Uno de los encargados de elaborar su discurso —que para eso siempre fue muy bueno, en palabras del propio **Carlos Salinas**— y atestiguar el ascenso de la chiapaneca a la dirección del sindicato más poderoso de América Latina, fue el propio **Ebrard**.

Cuando los caminos políticos de ambos se pusieron de nuevo en paralelo, ya fuera del PRI, la relación siguió tan sólida como siempre; desde el Panal la maestra siempre vio por que a su viejo amor —como ella misma lo reconoce— no le faltara nada.

Lo ayudó para que los maestros oficialistas no le pusieran piedras en el camino sobre el tema educativo en el DF, y puso a los diputados locales del Panal a su disposición, además de las diversas alianzas políticas que hicieron en varios estados, incluso contra el PRI.

En sus aspiraciones para 2018, **Marcelo** contemplaba, desde luego, que contaría con el apoyo de la maestra y sus eficaces operadores electorales, pero el presidente **Enrique Peña Nieto** tenía otros planes y les cortó las alas.

La decisión presidencial dejó sin un brazo el proyecto marcelista enfocado a la formación de un frente de partidos políticos para competir por la Presidencia de la República en seis años; ahora le agarrarán las prisas.

Quizá por ello, y ante el fracaso de su supuesto activismo internacional patrocinado por la ONU, a **Ebrard** le urge ya regresar al ámbito público y mediático, a fin de convertirse en líder del PRD, que sería la punta de lanza para aglutinar a la izquierda nacional en 2018.

**EXCELSIOR**  
EL PERIÓDICO DE LA VIDA NACIONAL

FECHA	SECCIÓN	PÁGINA
07/02/13	NACIONAL	4

El ex jefe de Gobierno tiene muy claro que el PRI se está repositando y que el PRD se está desbaratando, sobre todo con el surgimiento de Morena, y que lo único que logrará la izquierda con eso es fraccionarse y en dos años entregar la plaza del DF.

La creación de un frente a la uruguaya es una idea que desde hace muchos meses acaricia **Camacho Solís**, pero para conformarlo necesita que **Marcelo** asuma cuanto antes la presidencia nacional del sol azteca.

De eso también están conscientes los propios Chuchos, que dominan la estructura nacional del partido y que en más de una ocasión le han insistido a **Ebrard** que ya no lo piense más, que se lance por la dirigencia; ellos no tienen a alguien siquiera presentable.

De no darse rápido estos cambios, los perredistas no tendrán que esperar seis años para darse cuenta de que perderán todos; su derrota llegará en 2015 y con ello el inicio de su debacle.

Los menos interesados en que **Marcelo** acelere su llegada son los del gobierno federal, porque si el ex jefe de Gobierno llega, una de sus primeras acciones sería boicotear el Pacto por México, a fin de llenarle de piedras el camino a **Peña Nieto**.

Así que, lo quieran o no, el viudo de la maestra es un mal necesario para los amarillos.

**CENTAVITOS...** Feliz de la vida, como si lo avalara una trayectoria intachable, **Armando Maitret**, presidente del Tribunal Electoral del DF, presumió ayer su probable llegada a una sala regional de la Suprema Corte. Sin el más mínimo pudor señaló que en diciembre pasado se inscribió para concursar por el cargo con 180 personas más; olvida que también lo hizo para consejero electoral del DF. Triste que este tipo de personas — que viven como reyes del presupuesto público— acaben en viles chambistas, metiendo solicitudes por todos lados a ver cuál pega, pero sin soltar el hueso hasta agarrar otro. El lado bueno es que se va del TEDF; el malo, que se queda en una Sala Regional también del DF.



FECHA	SECCIÓN	PÁGINA
01/03/13	PAÍS	8

ALHAJERO



Martha  
ANAYA

anayamar54@hotmail.com  
@marthaanaya

## La pesadilla del maestro Arriola

D

esde hace más de dos años, el maestro Francisco Arriola Urbina intentaba convencer a Elba Esther Gordillo de retirarse: Estás en el mejor momento, puedes salir por la puerta grande, le decía.

Ella escuchaba a su segundo ex marido (padre de Mónica Arriola) y uno de los presidentes hasta octubre pasado del extinto Órgano Colegiado de Administración y Finanzas del Sindicato Nacional de Trabajadores de la Educación (SNTE). Le respondía: Lo voy a pensar...

Pasaba el tiempo. Algo le decía al maestro Arriola que había que apurar el paso hacia la salida. Era una pesadilla que lo perseguía. Así que insistió de nueva cuenta: ¡Retírate antes de que la moneda cambie de cara!

La maestra respondió una vez más: Lo voy a pensar...

Hace tres días, el pasado 26 de febrero, la pesadilla del maestro Arriola se hizo realidad.

Ahora sólo falta que en esa necesidad de Elba Esther de permanecer al frente del SNTE, se lo lleve entre las patas.

\*\*\*

**UNA DECISIÓN DIFÍCIL.-** Cuenta Graco Ramírez que en la reunión que sostuvo Enrique Peña Nieto antier por la tarde con los gobernadores del país tras la detención de Elba Esther Gordillo, el propio Presidente de la República les insistió en que no se trataba de un acto de autoritarismo, sino de "un paso más hacia un estado democrático formal".

FECHA	SECCIÓN	PÁGINA
01/03/13	PAÍS	8

Incluso les confesó que “la toma de decisión no fue fácil para él en lo personal”, según narró el gobernador de Morelos a Denise Maerker en su noticiero “Atando cabos”

Para el mandatario perredista, ya era hora de que se actuara contra la dirigente vitalicia del SNTE, porque a la vista, durante años, estaban sus excesos, sus chantajes, amenazas, actos extralegales: “A mí mismo me dijo que no debía enfrentar a los maestros porque me iba a encontrar con la horma de mi zapato”.

Por ello Graco Ramírez describe el suceso así: “La voluntad política fue quitarle el velo”.

•••

**CÁPSULA DEL TIEMPO.** - La CNOP cumplió ayer 70 años y celebraron su fundación con una cápsula del tiempo que instalaron en el jardín que se encuentra a la entrada de su edificio.

¿Qué creen que pusieron en ella? No, ni se rompan la cabeza. ¡Metieron fotografías y documentos del Comité Ejecutivo Nacional, los comités directivos estatales, comités directivos municipales, los movimientos, organizaciones, asociaciones y trabajadores! que conforman “la gran familia cenopista”.

Esperemos algo más imaginativo para la Asamblea Nacional de PRI que se llevará a cabo este fin de semana en el Centro Banamex. El domingo será el gran día: ya aprobadas las reformas, los cinco delegados recibirán a Enrique Peña Nieto.

•••

**GEMAS:** Obsequio de Joel Ayala, dirigente de la Federación de Sindicatos de Trabajadores al Servicio del Estado: “Estoy a prueba de que cualquier circunstancia se dé y siempre me apego a la observancia y siguiendo lo que la norma jurídica establece”. ☺

*Para el mandatario perredista, ya era hora de que se actuara contra la dirigente vitalicia del SNTE porque a la vista, durante años, estaban sus excesos, sus chantajes...*

**EXCELSIOR**  
EL PERIÓDICO DE LA VIDA NACIONAL



Jorge Fernández Menéndez

FECHA	SECCIÓN	PÁGINA
01/03/13	NACIONAL	16

## Del dinero al poder

Algún periódico publicó ayer y lo han repetido algunos analistas, que **Elba Esther Gordillo** se quedó sola. Puede ser, pero me temo que más allá de apoyos y animadversiones **Gordillo** se enfrenta, además de a sus propios excesos, al más descarado rostro del poder. Y ante él, evidentemente un personaje, casi cualquiera, casi siempre se queda solo.

Los dos principales brazos operativos de **Elba** han sido muy discretos en su reacción: el SNTE ratificó su apoyo a la maestra y confirmó, mientras tanto a **Juan Díaz** como líder del sindicato. No puede hacer otra cosa: difícilmente **Elba** obtendrá el lunes su libertad y, aunque ello ocurriera, tendrá que concentrar fuerzas en su propia defensa. Es un caso complejo y seguramente largo, que recuerda al que afrontó en su momento (por lavado de dinero, el caso **Ruiz Massieu**, evidentemente tenía otros caminos) **Raúl Salinas**. Paradójicamente en ambos había componentes comunes: en un caso se hablaba de recursos provenientes del fondo secreto de la Presidencia que, por cierto, ya no existe; y en esta ocasión, provenientes del sindicato. En este sentido, quizás no es nada extraño que quien fue el principal acusador hace casi 20 años, **Antonio Lozano Gracia**, encabece hoy el despacho que asume la defensa de **Elba Esther**.

Nueva Alianza e incluso su única senadora, **Mónica Arriola**, hija de la dirigente detenida, han adoptado también una actitud moderada. Han exigido un debido proceso y que no exista linchamiento en contra de **Gordillo**.

Ambas acciones tienen lógica: convocar a cualquier otro tipo de medidas, como marchas o bloqueos que vayan más allá de la batalla legal, lo que puedan lograr en el terreno político es tiempo perdido, confunde al SNTE con la CNTE y, además, serán fórmulas que en lugar de facilitarle las cosas a su dirigente detenida, le dificultarán la vida y el futuro del proceso. En todo caso, el SNTE ante el gobierno tiene otro tipo de cartas que jugar, mientras afronta su propio proceso interno que será complejo y difícil en el futuro. Por lo pronto, tienen en marcha un capítulo tan importante como la renovación contractual que debe estar concluida para mayo y que determinará el ánimo de la base magisterial. Nueva Alianza tendrá que tomar decisiones en torno a los futuros comicios y sus alianzas, tanto electorales como legislativas: me imagino que para ese partido mantener su cuota electoral en julio es más importante que nunca.



FECHA	SECCIÓN	PÁGINA
01/03/13	NACIONAL	16

Pero más allá de eso, no se puede perder de vista, en el terreno meramente pedagógico, cuál es el mayor riesgo para el futuro de la educación. Como decíamos en el libro *La élite y la raza* que publicamos con **Bibiana Belsasso** hace unos meses, el mayor riesgo estriba en la pérdida constante de la calidad educativa y de un sistema que de público está pasando a privado, de laico en muchos casos a confesional, que se torna cada día más elitista y aleja a los jóvenes de menores recursos de la posibilidad de una educación de calidad. Y de la misma forma que existen intereses privados que sin duda quieren hacer negocios con la educación, existen intereses y grupos políticos que no están interesados en absoluto en ella. Unos se retroalimentan de los otros.

Uno de los graves problemas de cara al futuro es qué se hará con la llamada coordinadora, la CNTE, que ahora se presenta como una alternativa sucesoria al liderazgo de **Gordillo**. En los hechos son los responsables de la peor educación que se imparte en México: en Oaxaca, en Michoacán, en Guerrero, en parte de Chiapas y el DF; la coordinadora, que goza de las mejores condiciones laborales del magisterio del país, que tiene a miles de comisionados (en porcentaje mucho más que el SNTE); que se opone terminantemente a cualquier tipo de evaluación y de profesionalización, incluso algunos de sus grupos se han negado a estudiar (y mucho menos a enseñar) inglés y computación; que están participando en la creación de los muy controvertidos grupos de autodefensa, que han tenido en promedio un año de paros y miles de bloqueos de los tres últimos años de clases, no pueden ser una alternativa de sucesión. Sería una tragedia para la educación del país. Los tres estados donde la coordinadora controla la educación (porque dirige las propias secretarías de educación de esos estados: Oaxaca, Michoacán y Guerrero) son los tres con peores índices educativos del país.

El proceso contra **Gordillo** tendrá que seguir su camino, pero la educación no puede esperar y el cambio que ésta requiere necesitará de la participación de todos los que sí están interesados en ella.

Por cierto, el domingo 3, también con **Bibiana** y con el maestro **Raúl Quintanilla** presentaremos el libro *La batalla por México*, de Enrique Camarena al Chapo Guzmán, 25 años de historia del narcotráfico, junto con un documental que acompaña al libro, de un servidor. La cita es el domingo 3 de marzo en el Palacio de Minería, en la Feria del Libro, a las 19:00 hrs en el salón de actos. Los esperamos.

FECHA	SECCIÓN	PÁGINA
01/03/13	PAÍS	10



## ESTRICTAMENTE PERSONAL



### Raymundo RIVA PALACIO

raymundo.rivapalacio@24-horas.mx  
@rivapa

## Guillotina a *La Maestra*

**G**anó la línea dura en el gobierno de Enrique Peña Nieto, pero *La Maestra* Elba Esther Gordillo, sola, colocó su cabeza en la guillotina. Los argumentos de que removerla como líder sindical era insuficiente para resolver los problemas de la educación, fueron derrotados. Su destitución de facto -formal y legal sólo los maestros-, se dio al acusarla de lavado de dinero y denostarla como una persona que usó el dinero de sus agremiados para vivir como multimillonaria. Ejecutada con la precisión de un cirujano de corazón, la captura de *La Maestra* la descabezó de liderazgo, que pretendió poner al Estado de rodillas.

La operación del gobierno, que trabajó las traiciones internas y la información de quienes dentro del sindicato estaban en condiciones de saber de las oscuras operaciones financieras de *La Maestra*, permanece todavía envuelta en el misterio sobre las motivaciones políticas que llevaron al extremo su descabezamiento, cuando todavía hace unas semanas la relación se mantenía, aunque distante, estable. ¿Cuándo comenzó el quiebre entre *La Maestra* y el Presidente? ¿Qué cálculos hicieron los de la mano dura en Los Pinos y el gabinete para remplazar su liderazgo con quien era su *delfín*? Peña Nieto no tenía la necesidad de legitimidad de Carlos Salinas, quien para alcanzarla encarceló a los líderes petroleros a los 41 días de asumir la Presidencia. Pero hay dos similitudes entre este episodio con aquél en 1989.

Salinas tenía una cuenta pendiente con el líder petrolero, Joaquín Hernández Galicia, *La Quina*, quien durante la campaña presidencial financió un libro donde, sin prueba alguna, lo acusaban de un asesinato. Lo más cercano que puede tener Peña Nieto con ella es cuando después de que en octubre le dijo que quería trabajar con ella durante seis años, *La Maestra* pronunció un discurso en el Congreso Extraordinario del SNTE para fijar posición, inclusive, frente a "aquel del copete que anda en Europa", donde estaba el presidente electo en esos días. Pero como lo hizo *La Quina*, pecó de soberbia y desafió. Hernández le había dicho al presidente Miguel de la Madrid que si tocaba al sindicato, se hundiría el país; Gordillo llamó "ignorantes" a quienes hicieron la reforma educativa -o sea, del Presidente para abajo-, y amenazó con movilizar a los maestros para crear inestabilidad.

FECHA	SECCIÓN	PÁGINA
01/03/13	PAÍS	10

No hay nadie más poderoso en el Estado mexicano que el gobierno, siempre y cuando el Presidente en turno utilice los recursos de su Presidencia. De la Madrid no lo hizo con *La Quina*, ni Ernesto Zedillo, Vicente Fox, o durante cinco años Felipe Calderón -que al final de su sexenio rompió con ella-, lo hicieron con la maestra. Para Salinas, el golpe contra los petroleros allanó el camino para transformar el corporativismo que afectaba su modelo político, y fue el principio de golpes estratégicos a representantes de sectores productivos para apuntalar su modelo económico.

¿Dice lo mismo Peña Nieto con la captura de Gordillo? Pareciera parte de un todo. Recientemente se aprobó la nueva Ley de Amparo que le impide a quienes tienen dinero para pagar abogados, que operen irregularmente cobijados por amparos, con el mensaje de que si las empresas que tienen concesiones del Estado marchan al ritmo que exige la modernización del país, convivirán en paz. Si no, que asuman las consecuencias. Gordillo tras las rejas es la señal más gráfica de qué tan serio está hablando.

El gobierno de Peña Nieto camina firme. Gordillo no tiene el consenso dentro del magisterio y no ha habido nadie, ni siquiera su familia, que ante la contundencia del caso, a diferencia de cómo fue con *La Quina*, levantara la voz para protestar. Los anticuerpos dentro del magisterio impidieron la paralización educativa y el país se volcó en contra de quien tenía una de las peores imágenes públicas en la memoria del país. Fue un golpe quirúrgico, a partir de la premisa salinista que los sindicatos no son un poder dentro del sistema sino un grupo de interés, y que durante un cuarto de siglo en el caso de Gordillo, no se aplicó. Pero también es un manotazo sobre la mesa de los alcances y necesidades del Presidente en turno. La mano, demostró, no le tiembla. ☺



FECHA	SECCIÓN	PÁGINA
01/03/13	OPINION	12

## SARMIENTO

◆ Quienes prosperaron a la sombra de la maestra parecen seguir la filosofía de las intrigas monárquicas.

## JAQUE MATE

## Reina muerta

SERGIO SARMIENTO

"El rey ha muerto. ¡Viva el rey!".

Popular

En enero de 1989, cuando Joaquín Hernández Galicia, La Quina, y Salvador Barragán Camacho fueron detenidos, el sindicato petrolero publicó un desplegado en su defensa y amenazó con llevar a cabo movilizaciones de protesta. El gobierno de Carlos Salinas pronto desactivó el movimiento al ungar como sucesor a Carlos Romero Deschamps, quien se convirtió en aliado del esfuerzo por impedir que los antiguos dirigentes siguieran controlando el sindicato.

Tras la detención de Elba Esther Gordillo este 26 de febrero no hubo siquiera ese conato de rebelión. El Sindicato Nacional de Trabajadores de la Educación postergó el inicio de la XXXVI sesión extraordinaria del Consejo General Sindical, programada para el día siguiente en Guadalajara; pero para la madrugada del 28 el consejo había elevado a la presidencia al secretario general del sindicato, Juan Díaz de la Torre.

El nuevo líder señaló de inmediato su respaldo a la reforma educativa del presidente Enrique Peña Nieto. Elba Esther la había apoyado en lo general, pero había presionado al gobierno y al Congreso para otorgar garantías de que los maestros no perde-

rían sus plazas aunque no aprobasen las evaluaciones que se volverían obligatorias. Esto llevó a una confrontación con el gobierno y con el secretario de Educación, Emilio Chuayffert, a quien la maestra calificó de "ignorante".

por supuestamente desconocer los problemas del sector educativo.

El partido Nueva Alianza, formado por la maestra Gordillo y por el cual hoy son senadora su hija Mónica Arriola y diputado su nieto René Fujiwara, también se deslindó públicamente de la defensa de su fundadora. Ni siquiera su hija, secretaria general del partido, quiso asumir una actitud de confrontación: "Confío —señaló— en que la Procuraduría General de la República actúe en estricto apego a derecho y lleve a cabo una investigación transparente y justa, donde no se incurra en una politización exacerbada del caso". El partido apuntó a su vez que "confía en la justicia mexicana" y que en el caso de la maestra deberá garantizarse el "debido proceso". Luis Castro, presidente del partido, sustituyó a la coordinadora del Panal en la Cámara de Diputados, Lucila Garfías Gutiérrez, por María Sanjuana Cerda Franco, en una medida al parecer relacionada con la decisión de deslindar al partido de la dirigente encarcelada.

Si el presidente panista Vicente Fox se acercó a Elba Esther en el intento de hacer una reforma fiscal cuando ella era coordinadora de los diputados del PRI, y su correligionario Felipe Calderón estableció una alianza con ella después de que la maestra le dio su apoyo en la campaña de 2006, Enrique Peña Nieto no ha mostrado ningún deseo de aproximarse a la maestra. Por ello echó para atrás el acuerdo de alianza electoral del PRI con el Panal que Humberto Moreira, protegido de Elba Esther de mucho tiempo, había

establecido y después desplazó al propio Moreira de la presidencia del PRI.

Quienes trabajaron y prosperaron a la sombra de Elba Esther no han querido confrontarse ahora con Peña Nieto. En el SNTE Díaz de la Torre parece más bien feliz de haber heredado en vida el poder en el mayor sindicato del país. En Nueva Alianza Castro mueve sus piezas para proteger al partido y quizá también el negocio. La filosofía es muy vieja y viene de las intrigas palaciegas de las antiguas monarquías europeas: El rey ha muerto. Llorémoslo. Pero festejemos también al nuevo rev. que estará a cargo de repartir las nuevas canonjías, las tierras y los títulos nobiliarios.

## ◆ VALIENTE

El Siglo de Torreón ha sido atacado en repetidas ocasiones en los últimos tiempos. "Queda claro que la impunidad... invitó las agresiones", señaló en un editorial ayer. Fundado hace 91 años por Antonio de Juambelz, el periódico ha decidido continuar informando a la comunidad lagunera. En todo el país vemos con admiración la valentía de los dueños, directivos y colaboradores.



FECHA	SECCIÓN	PÁGINA
01/03/13	POLÍTICA	10

De San Diego a Santa Martha - Helguera



[ahelguera@jornada.com.mx](mailto:ahelguera@jornada.com.mx)