

VIERNES 8 DE JUNIO, 2012



PRIMERAS PLANAS



LLEVAN ANTE PGR TRANSA CON ENLACE



SOLICITA IFE CUENTAS DE AMLO Y PEÑA



EBRARD: "SE ACATARÁ RESULTADO ELECTORAL"



NEGOCIARON PEÑA NIETO Y TELEVISIÓN TORPEDEAR A AMLO: THE GUARDIAN



EBRARD PIDE A AMLO "RESPETAR EL RESULTADO"



CALIENTAN DEBATE CON DENUNCIAS



CHINA RECORTA SUS TASAS DE INTERÉS



ASIGNARÁN CANALES DE TV EN 18 MESES



LA ESPOSA Y EL HIJO DE "EL CHAPO", NARCOS: EU



RESPETO, AUNQUE SEA POCA VENTAJA: EBRARD



SE VA LA REYNA



FECHA	SECCIÓN	PÁGINA
08/06/12	NACIONAL	9

DETALLAN ACADÉMICOS APOYO A #YOSOY132

Los profesores informaron que alistan un programa de resultados preliminares ciudadanos, del cual darán más detalles mañana



LOS ACADÉMICOS DE DIVERSAS UNIVERSIDADES OFRECIERON UNA CONFERENCIA DE PRENSA

Profesores de la UNAM, la Ibero, la UAM, el Politécnico y la [Universidad Pedagógica Nacional \(UPN\)](#), entre otras instituciones académicas simpatizantes del movimiento #YoSoy132 dieron a conocer su plan de acción con miras al proceso electoral.

Los docentes informaron que comenzarán mañana con una conferencia de prensa sobre el uso de las encuestas como instrumentos de propaganda política y después, a las 15:00 horas, harán una manifestación a las instalaciones del periódico Milenio para exigir el cese al uso tendencioso de las encuestas.

Edgar Tafoya, integrante de la Asamblea de Académicos #YoSoy132 y profesor de la UNAM y la Ibero, dijo que la marcha a Milenio será simbólica, pero que la demanda es para todas las casas encuestadoras.



FECHA	SECCIÓN	PÁGINA
08/06/12	NACIONAL	9

"Es importante que se dejen de utilizar las encuestas para orientar el voto hacia algún candidato, vamos a exigir que se dejen de promover antes del proceso electoral", dijo Tafoya en conferencia de prensa.

Además, se sumarán a la marcha del 10 de junio que tendrá como objetivo conmemorar el "halconazo" y la segunda protesta contra la candidatura del priista Enrique Peña Nieto.

Los profesores señalaron que comparten todos los principios del movimiento juvenil, pero que no son un apéndice de éste, sino que tienen agenda propia que se enmarca en los principios de los jóvenes.

Los académicos de universidades públicas y privadas dieron a conocer que presentarán diversas iniciativas que confluyen en una misma plataforma.

Cristina Gómez, académica de la Facultad de Filosofía y Letras de la UNAM, dijo que este grupo, conformado por unos 180 académicos, también se manifiesta contra la manipulación mediática que Televisa y TV Azteca han hecho de la información durante el actual proceso electoral, y rechazan que se busque imponer al candidato del PRI, Enrique Peña.

"Nos pronunciamos en contra de la imposición, a través de cualquier medio, del candidato del PRI a la Presidencia de la República, Enrique Peña Nieto", dijo.

"Consideramos que el antiguo régimen priista ha practicado la violencia de Estado, la represión, el autoritarismo, la corrupción generalizada, la opacidad en la toma de decisiones públicas, la coacción del voto, entre otras prácticas".

Los profesores también informaron que con el Movimiento #YoSoy132 alistan un programa de resultados preliminares ciudadanos, del cual darán más detalles en su conferencia de mañana.

RESUMEN

SEP

* **Marca “El reloj” el inicio de una nueva historia**

Milenio: El sueño de los autores se hizo realidad desde anoche, cuando el tic tac de “El reloj” sonó en el nuevo Centro Cultural Roberto Cantoral, que fue definido por Armando Manzanero como “un lugar para el disfrute de la música” e inaugurado por José Ángel Córdova, Secretario de Educación Pública, quien en representación del Presidente Felipe Calderón Hinojosa asistió a la fiesta de los compositores. “A las 9:24 de este 7 de junio queda inaugurado” este nuevo foro para beneficio de los autores, intérpretes y músicos mexicanos, expresó el funcionario, al tiempo que una emotiva ovación se escuchó por toda la sala. Ahí estaban autores como Martín Urieta y Teodoro Bello, cantantes como César Costa, empresarios, como Óscar Flores y ejecutivos musicales de *Televisa*, como Arturo Velasco. (Pág. 53)

* **Estrategia de Negocios Marielena Vega**

Excélsior: Quien dice que en las oficinas de la SEP, al mando de José Ángel Córdova Villalobos, se ha eliminado la burocracia, se equivoca. Nos aseguran que se debe a la duplicidad de labores que hay entre Indautor, al mando de Manuel Guerra Zamarro, e IMPI, que preside José Rodrigo Roque. La pregunta es, deberían seguir funcionando los dos, o sumar esfuerzos y, eliminar costos y burocracia. Estas dos áreas que plantean regular y poner orden al sector de patentes, necesitan hacerlo rápido, ya que la violación de marcas equivale a unas seis veces el valor de Pemex, al sumar más de 200 mil millones de dólares (mmd). Sabemos que la propuesta de que Indautor se sume a las oficinas de IMPI se ha quedado en el tintero, debido a la falta de concordancia. Pero ambos organismos quieren prevalecer, pero ¿qué no trabajan para el gobierno federal en pro de los mexicanos? (Pág. 13-Dinero)

* **SEP regaña maestros por mala conducta**

Excélsior: La SEP sólo aplicará una nota de mala conducta a los profesores que se negaron a participar en la Prueba *ENLACE*, lo cual no afectará en su sueldo ni en otras prestaciones... La dependencia, a cargo de José Ángel Córdova Villalobos, informó que a los profesores de 25 escuelas primarias de la ciudad de México que no participaron en la prueba se les hizo un extrañamiento. (Pág. 29-A)

* **Estima SEP que ENLACE se aplicó en 94.4 % de escuelas públicas y privadas.-**

La Jornada: La Secretaría de Educación Pública informó que la *Evaluación Nacional de Logro Académico en Centros Escolares* se aplicó en 94.4 por ciento de las escuelas públicas y privadas del país. De acuerdo con la dependencia, de las 130 mil 409 escuelas primarias y secundarias en las que

se debería realizar esta prueba estandarizada, se logró aplicar en 123 mil 40 planteles, por lo que en 7 mil 369 no se llevó a cabo. En un comunicado para dar a conocer la conclusión de *ENLACE*, informó que los resultados se harán públicos a principios del próximo mes de septiembre.

En entrevista, Luis Ignacio Sánchez, titular de la Administración Federal de Servicios Educativos del Distrito Federal, afirmó que un 99.9 por ciento de las escuelas de la capital sí aplicaron *ENLACE*, pues aseguró que de las 45 escuelas que no se sumaron en un principio, 11 de ellas lo aplicaron este jueves. **(Pág. 49)**

* Cobertura de 94.4 por ciento

UnomásUno: Se estima una cobertura a 123 mil 40 planteles de un total de 130 mil 409 programados, es decir, 94.4 por ciento. Los resultados se harán públicos a principios del próximo mes de septiembre. En el estado de Oaxaca se aplicó la prueba al 100 por ciento de los cursos comunitarios del CONAFE, administrados por la SEP; en el estado de Michoacán la cifra superó el porcentaje histórico alcanzado por la entidad (50 por ciento), llegando a más del 60 por ciento de los planteles de educación secundaria programados. **(Pág. 13)**

* Los Bazucazos de Ubaldo Díaz Ubaldo Díaz

Portal: La SEP dio por concluida la aplicación de la Prueba *ENLACE* en el 94.4 por ciento de los planteles educativos del todo el país. A través de un breve comunicado, la SEP informó que la *Evaluación Nacional de Logro Académico en Centros Escolares* se aplicó en 123 mil 40 planteles de un total de 130 mil 409 programados y que los resultados se harán públicos en septiembre. Destaca que en el estado de Oaxaca se aplicó la prueba al 100 por ciento de los cursos comunitarios del CONAFE, administrados por la Secretaría de Educación Pública. El documento también afirma que en el estado de Michoacán la cifra superó el porcentaje histórico alcanzado por la entidad (50 por ciento), llegando a más del 60 por ciento de los planteles de educación primaria y secundaria programados. Este viernes, 124 mil alumnos de todo el país, seleccionados aleatoriamente, presentarán una prueba completamente distinta, pero que evalúa los mismos contenidos. **(Hombresdepoder.com.mx)**

* Llevan ante PGR transa con ENLACE.- Sonia del Valle

Reforma: El lunes pasado, la SEP interpuso una denuncia penal ante la PGR por la filtración y distribución de los exámenes por parte de la sección 9 de la CNTE, la cual colocó en su página web dos de los ejemplares completos. La Procuraduría abrió la averiguación previa número AP/PGR/DDF/SPE-VII/3266/12-06. “En una prueba de 17 millones de alumnos, ¿a qué tantos puede llegar esto (las copias) para que se anule? Si nosotros hubiéramos detectado ayer alguna evidencia o generalización de llegar a tal punto de poner en duda (el examen), hubiéramos tomado la determinación ayer mismo (de anularla)”, señaló Ana María Aceves, directora de Evaluación de Políticas de la SEP. **(Ocho Columnas, Metro 10)**

* **Instalan mesa de negociación Segob-CNTE**

La Jornada: Profesores de la CNTE instalaron una mesa central de negociación en la Secretaría de Gobernación para demandar la cancelación de la *Alianza por la Calidad de la Educación*, el examen universal y la *Evaluación Nacional de Logro Académico en Centros Escolares*. Además exigieron el cese de todo acto de represión administrativa y penal contra los docentes que rechazaron aplicarlas. Los maestros inconformes reiteraron su emplazamiento al Presidente Felipe Calderón a que acuda hoy a las 10 horas al Auditorio Nacional para debatir sobre el rumbo de la educación pública en el país y conocer las verdaderas causas de la crisis educativa.

En entrevista por separado, el Secretario de Gobernación, Alejandro Poiré, aseguró que las puertas de la dependencia siempre estarán abiertas para el debate; sin embargo, afirmó que el clamor social es llamar al magisterio a estar en las aulas, que defiendan sus derechos, pero desde las escuelas. El funcionario enfatizó que en la agenda del Gobierno Federal no se tiene ninguna reunión para iniciar un debate entre el Presidente Felipe Calderón y los disidentes.

El Financiero: Por ello, en un encuentro con medios de comunicación en la Segob, aclaró que en las reuniones con la Segob no estarán autoridades de la SEP, debido a que “el lugar ideal para los maestros del país es en las aulas, haciendo su trabajo, mejorando su calidad, mejorando las condiciones de enseñanza y educación de nuestros niños”. (**La Jornada 48, El Financiero 30, Excélsior 28-A**)

* **Cartón: Enchilados.- Miguel Ángel**

La Crónica: Dibuja a un señor que detrás de un escritorio, y custodiando una puerta, indica a un hombre calvo, con pancarta y letrero en la camisa que dice “CNTE”: “Es poco probable que el Presidente dialogue con ustedes... es que está en Chile”. (**Pág. Tres-Opinión**)

* **Estudiantes enfrentan a mentores**

Reforma: Alumnos de una escuela secundaria arremetieron a pedradas contra maestros de la CNTE, quienes irrumpieron en su plantel para decomisar la Prueba *ENLACE*, con el fin de impedir su aplicación. Molestos por el despojo de los exámenes que estaban terminando de contestar, los estudiantes de la “Escuela Secundaria Técnica 182” enfrentaron a los docentes. Los alumnos arremetieron a pedradas contra los supuestos intrusos y lograron recuperar algunas hojas de respuesta. “Los exámenes los paga el Gobierno y se supone que nos los dan para nosotros hacerlo, pero llegaron así nomás, a quitárnoslo”, relató uno de los menores tras el conato de violencia en el que resultaron dañados tres vehículos particulares. (**Reforma 19-A, Milenio 1, El Universal 4-Estados, La Crónica 14**)

*** Denuncian a profesores de la CNTE ante la PGR**

El Universal: Ante la PGR, la Secretaría de Educación de Michoacán ha levantado hasta el momento 15 actas circunstanciadas en contra de la CNTE por la sustracción, despojo de la Prueba *ENLACE* y por la irrupción violenta de los maestros en las escuelas en Michoacán.

*** Incidentes por ENLACE, en 5 estados**

El Universal: Autoridades educativas estatales informaron que en la mayoría de las escuelas del país se aplicó la Prueba *ENLACE* con algunos incidentes como el robo de paquetes con los textos, el enfrentamiento entre alumnos y maestros disidentes y en algunos casos por la presencia de grupos armados. (**La Crónica 14, Excélsior 28-A, La Jornada 48, El Universal 4-Estados, El Gráfico 11**)

*** Protestas magisteriales en diversos estados**

Excélsior: Las protestas magisteriales contra la Prueba *ENLACE* subieron ayer de tono. Integrantes de la CNTE tiraron ayer cientos de paquetes que contenían la Prueba *Evaluación Nacional de Logro Académico en Centros Escolares* en el patio de las instalaciones de la Secretaría de Educación de Guerrero. Minervino Morán Hernández, vocero de la Coordinadora, aseguró que del almacén sacaron más de 5 mil paquetes, lo que demuestra que no se aplicó la Prueba *ENLACE* en todo el estado.

Reforma: Y es que señaló que tanto la titular de la SEG, Romero Suárez, como el subsecretario de Planeación, Francisco Abarca, han dicho a los medios que la prueba se practicó en un 83 por ciento. Los profesores plantean la realización de un Congreso Estatal en el que sean los académicos, intelectuales, docentes y la sociedad de Guerrero la que elabore un nuevo sistema educativo. Luego de dejar las pruebas, los profesores acordaron instalar un plantón indefinido. (**Excélsior 28-A, La Crónica PP, Reforma 19-A, La Crónica 14**)

*** Déficit en Oaxaca en prestaciones laborales de maestros: Cué**

Reforma: El gobernador de Oaxaca, Gabino Cué, reveló ayer que el 99 por ciento del gasto anual estatal de educación se destina al pago de docentes, y que sólo el uno por ciento se canaliza a infraestructura del sector. Reveló además que van arrastrando un déficit debido al pago de prestaciones laborales otorgadas a los profesores en las últimas dos décadas, del orden de los 2 mil 900 millones de pesos. A pesar de esta situación, Cué presumió un nuevo pacto con el magisterio, en el que, aseguró, la educación es el tema primordial.

La Crónica: El gobernador de Oaxaca, Gabino Cué Monteagudo, apoyará la realización y puesta en marcha del programa denominado *Plan para Transformar la Educación en Oaxaca*, propuesto por la Sección 22 del SNTE y que vendrá a sustituir al denominado *Alianza por la Calidad Educativa*.

Milenio: Padres de familia del municipio de Ánimas Trujano, en Oaxaca, impidieron que maestros ingresaran a las escuelas hasta que se comprometían a recuperar trece días de clases perdidas, debido al constante paro de labores. (**Reforma 19-A, La Crónica 14, Milenio 28**)

*** Maestros levantan plantón en Oaxaca**

Excélsior: Maestros integrantes del Bloque Democrático levantaron el plantón que mantenían en la plaza central en Tuxtla Gutiérrez, Chiapas, tras haber logrado acuerdos de seis puntos con el gobierno del estado de Chiapas. Adelfo Gómez Álvarez, vocero del Bloque Democrático de la CNTE, explicó que el movimiento entra a un receso y se mantendrán alertas, porque la movilización continúa. Además se comprometió a que con los “padres de familia, busquen las formas de recuperar los días perdidos en el salón de clases”. (**Pág. 28-A**)

*** No nos dejaron otra opción que tomar las calles: CNTE**

La Jornada: A poco más de 30 años de su creación, dirigentes de la CNTE afirmaron que para detener el avance de un modelo privatizador y neoliberal en la educación pública, no han tenido otra opción más que la calle, estrategia que ha llevado a miles de maestros a movilizaciones y paros. No obstante, reconocieron que hay inercias que debemos ir rompiendo, aunque no siempre es fácil. Líderes magisteriales de Michoacán, Distrito Federal, Guerrero, Chiapas y Oaxaca coincidieron en que convocar a un paro de labores o marchas masivas afecta a los estudiantes y genera un rechazo de la sociedad. (**Pág. 48**)

*** El GDF pide tregua a la CNTE para dejar el Zócalo a Justin Bieber**

La Crónica: El Gobierno del DF aún no convence a los maestros de la CNTE para que levanten su plantón del Zócalo y den paso a la instalación del escenario donde se realizará el concierto de Justin Bieber el próximo lunes. Pese a ello, la administración local y la policía capitalina ya anunciaron un operativo especial; incluso enlistaron algunas recomendaciones para los asistentes. Ayer, al cierre de esta edición, las carpas que instalaron los profesores continuaban en el Zócalo. Se dijo que las autoridades les propusieron que se levanten y regresen después del lunes. (**Pág. 2 y 19**)

*** Pepe Grillo**

La Crónica: Los maestros disidentes, los de la Coordinadora, ponen en duda la vigencia del estado de derecho en el país. Hacen lo que quieren, cuando quieren, dentro o fuera del marco legal, sin preocuparse por una reacción de la autoridad. Ni siquiera les descuentan los días que no trabajan. Sus caprichos son ley en los estados en los que operan como Guerrero, Oaxaca y Michoacán. Su ola de protestas en el Distrito Federal ha puesto en ridículo a la pareja Ebrard-Mondragón, usualmente eficaz. Su última aventura, irrumpir en una escuela para arrebatarles la Prueba ENLACE a los chicos que hacían el examen, no tiene perdón. (**Pág. Tres-Opinión**)

*** Evaluación universal del docente y Prueba ENLACE: lo que miden y lo que no.- Miriam Sánchez Hernández**

La Jornada: En 2011, el SNTE y la SEP firmaron el Acuerdo para la *Evaluación Universal* de docentes y directivos en servicio de educación básica, al margen de los profesores, padres de familia y estudiantes, en lo que Vernor Muñoz, visitador de la ONU (2010), calificó como una simbiosis atípica...la mixtura SNTE-SEP revela una subordinación recíproca de funciones atípicas en cada una de las partes, que ha agregado una gran complejidad al panorama educativo. **(Pág. 27-Opinión)**

*** Cartón Direcciones opuestas: Omar**

El Universal: Dibuja a unos niños sobre una plataforma en la que se lee “Calidad educativa” y se observa una flecha dirigida hacia la derecha; al fondo, varios adultos avanzando en sentido inverso. **(Pág. 16-A)**

*** Presenta PAN queja ante el IFE contra el SNTE**

Reforma: El PAN presentó ante el IFE una queja en contra del SNTE y del candidato Enrique Peña Nieto por presuntos actos violatorios de la normatividad electoral. El documento presentado por el representante del PAN ante el IFE, Rogelio Carbajal, acusa que el SNTE inició una campaña de desprestigio en contra de la candidata Josefina Vázquez Mota... “y que indirectamente beneficia a Enrique Peña Nieto”... Es la primera ocasión que el PAN interpone una queja en contra de un sindicato, durante el actual proceso electoral. **(Pág. 6-A)**

*** Bajo Reserva**

El Universal: Amén de los paros de labores que hacen en distintos estados del país y las concentraciones y manifestaciones en la ciudad de México, profesores dejan las aulas para ir a los eventos proselitistas del candidato presidencial del Partido Nueva Alianza. La visita de Gabriel Quadri a Hermosillo, Sonora, provocó que algunos maestros de la entidad pidieran ser relevados en plena aplicación de la *Prueba ENLACE*. La campaña ha dejado ver que don Gabriel utiliza el aparato del magisterio para sus giras en distintos estados del país. Ellos dejan el gis y el borrador para ocupar los cargos de choferes y personal de avanzada y logística del aspirante a Los Pinos. Este jueves, algunos maestros comentaron que tuvieron que buscar quién los relevara, para poder estar con Quadri. **(Pág. 2-A)**

*** Denuncian maestros promoción a Quadri**

Profesores de educación básica denunciaron ante diputados que el SNTE inició el programa *Hagamos la tarea: ¡Vamos por diez!*, que consiste en promover diez votos por cada maestro y personal de apoyo para el candidato presidencial de Nueva Alianza, Gabriel Quadri... Los profesores que se acercaron a la Cámara también denunciaron que en estados donde tiene influencia el Sindicato de Trabajadores

Petroleros de la República Mexicana, los candidatos del PRI participan en la *guerra sucia* contra Andrés Manuel López Obrador, con el argumento de que si gana la Presidencia habrá despidos masivos. (**La Jornada 17**)

*** Mano a mano.- Gabriela Rojas**

El Economista: Esta semana, varias organizaciones de la sociedad civil organizaron el *Foro 10 preguntas por la Educación*, en el que participaron Josefina Vázquez Mota y Enrique Peña Nieto. Se plantearon 10 preguntas a los candidatos alrededor de cinco grandes temas: 1) la rectoría del Estado en la educación, 2) la profesionalización docente, 3) el federalismo y la rendición de cuentas, 4) la participación social y 5) la planeación y la evaluación. Sus respuestas revelaron algunas coincidencias y otras diferencias. Y también, claro, muchas vaguedades e indefiniciones.

Se cuestionó a los candidatos acerca de la derogación del decreto de 1946 que le transfirió al SNTE el control de la carrera magisterial, la necesaria reforma a la Ley General de Educación y libertad de asociación de los maestros. Entre las coincidencias está el sí a la democratización de los sindicatos, transparencia, rendición de cuentas y rectoría del Estado en materia educativa. (**Pág. 62-El Foro**)

SECTOR EDUCATIVO

*** Sólo 30 por ciento de cobertura en educación superior**

UnomásUno: La falta de cobertura en educación superior será uno de los grandes dolores de cabeza para el gobierno que inicie a finales de 2012, debido a la falta de infraestructura y capacitación académica que tiene fuera de la oportunidad de concluir una carrera universitaria a más del 50 por ciento de los jóvenes mexicanos. El diputado José Trinidad Padilla López, presidente de la Comisión de Educación y Servicios Educativos, advirtió que nuestro país sólo ha logrado el 30 por ciento de cobertura en la educación superior. (**Pág. 12**)

*** INEA acusado de desviar cerca de 30 mdp para promover el voto del PRI**

Milenio: El Instituto Nacional para la Educación de los Adultos está acusado de desviar cerca de 30 millones de pesos para la promoción del voto del PRI en Tabasco, en particular para el candidato a la gubernatura, Jesús Alí de la Torre, y Humberto Mayans Canabal, aspirante al Senado, según una denuncia ante la Fepade... En la información se detalla la relación de personas que participan en la operación denominada "Marqués San Juan Bautista". (**Pág. 21**)

INFORMACIÓN GENERAL

* Recibe FCH *Orden al Mérito en grado de Gran Oficial* en Chile

Milenio: El Presidente Felipe Calderón pidió “hacer frente” a los “más aciagos” enemigos como el populismo, oportunismo y autoritarismo. Y además, al referirse al tema de la seguridad, señaló que al Estado democrático no le queda “refrendarse ni acobardarse”. Ayer, como parte de su visita oficial a Chile, el Jefe del Ejecutivo acudió a la sede del Congreso donde los representantes del Senado y la Cámara de Diputados le impusieron la Orden al Mérito en grado de Gran Oficial... Calderón dijo que América Latina no está desprovista de amenazas contra los principios de libertad, el Estado de derecho en la democracia, la justicia y la defensa de los derechos humanos. **(Pág. 13)**

* Parientes de “El Chapo”, designados como narcotraficantes

El Sol de México: La Oficina para el Control de Bienes en el Extranjero (OFAC, por sus siglas en inglés), adscrita al Departamento del Tesoro, anunció que el Gobierno de los Estados Unidos designó como narcotraficantes a la esposa e hijo del líder capo mexicano prófugo Joaquín Guzmán Loera, “*El Chapo*”, por su vinculación con el cártel de Sinaloa. En un comunicado, reveló que María Alejandrina Salazar Hernández y Jesús Alfredo Guzmán Salazar, apoyan al líder del Cártel de Sinaloa en actividades de narcotráfico. **(Ocho Columnas)**

* Jornada electoral en paz: Poiré

El Universal: El próximo 1 de julio, México tendrá una jornada en paz y pleno respeto a los resultados, aseguró el Secretario de Gobernación, Alejandro Poiré Romero, quien confió también en la actuación del Tribunal Electoral. “El mensaje es de pleno respaldo al IFE”, dijo. **(Pág. 9-A)**

FECHA	SECCIÓN	PÁGINA
08/06/12	NACIONAL	Pp

Denuncia la SEP filtración de examen antes de ser aplicado

Llevan ante PGR transa con Enlace



> En Chilpancingo, Guerrero, maestros tiraron frente a las oficinas de Educación exámenes que no aplicaron.

> Apareció en internet
la prueba y coincide
con los reactivos
de la evaluación oficial

Sonia del Valle

La prueba ENLACE que se aplicó esta semana en las escuelas del País circuló desde la semana pasada entre los maestros por correo electrónico y hasta en internet, por lo que la SEP decidió presentar una denuncia penal ante la PGR.

Los exámenes de tercero a sexto de primaria que la Coordinadora Nacional de Trabajadores de la Educación (CNTE) denunció que fueron “vendidos” son los mismos que se aplicaron a los estudiantes de primaria, de acuerdo con las copias de ambos documentos en poder de REFORMA.

El lunes pasado, la SEP interpuso una denuncia penal ante la PGR por la filtración y distribución de los exámenes por parte de la sección 9 de la CNTE, la cual colocó en su página web dos de los ejemplares completos.

La Procuraduría abrió la averiguación previa número AP/PGR/DDF/SPE-VII/3266/12-06.



FECHA	SECCIÓN	PÁGINA
08/06/12	NACIONAL	Pp

El lunes pasado, la SEP interpuso una denuncia penal ante la PGR por la filtración y distribución de los exámenes por parte de la sección 9 de la CNTE, la cual colocó en su página web dos de los ejemplares completos.

La Procuraduría abrió la averiguación previa número AP/PGR/DDF/SPE-VII/3266/12-06.

“El lunes 4 de junio de 2012, la Secretaría de Educación Pública tuvo conocimiento de la publicación en el portal de Internet de la Sección 9 de la CNTE de dos ejemplares en formato PDF, que en principio se podrían considerar de la Prueba ENLACE que se encuentra aplicando en prácticamente en todo el País”, señaló la dependencia.

Empero, dijo no tener evidencias para anular el examen.

“En una prueba de 17 millones de alumnos, ¿a qué tantos puede llegar esto (las copias) para que se anule? Si nosotros hubiéramos detectado ayer alguna evidencia o generalización de llegar a tal punto de poner en duda (el examen), hubiéramos tomado la determinación ayer mismo (de anularla)”, señaló Ana María Aceves, directora de Evaluación de Políticas de la SEP.

Pedro Díaz, coordinador de Educación Básica de la Secretaría de Educación de Jalisco, informó el martes que, al revisar las preguntas de los cuadernillos entregados a los alumnos de primaria, se comprobó que eran los mismos que aparecen en internet.

“Contrastamos estos cuadernillos con los que estaban en correos electrónicos, con los cuadernillos ya en físico, y, efectivamente, son los mismos”, lamentó Díaz Arias.

Los resultados de la prueba ENLACE servirán para determinar la entrega del Programa de



FECHA	SECCIÓN	PÁGINA
08/06/12	NACIONAL	Pp

Estímulos al Desempeño Docente, que este año destinará mil millones pesos a premiar a los maestros.

Además, el resultado representa 50 puntos en el Programa de Carrera Magisterial, y los profesores requieren 70 para ingresar o promoverse dentro del programa, que entrega estímulos salariales.

También valdrá 50 puntos en los resultados de la Evaluación Universal para los profesores, mientras que el Examen de Preparación Profesional que se aplica a los maestros vale 5 puntos.

El 'acordeón'

La prueba ENLACE que se aplicó esta semana (izq.) fue difundida en la red y vendida a alumnos y maestros desde la semana pasada.

ORIGINAL

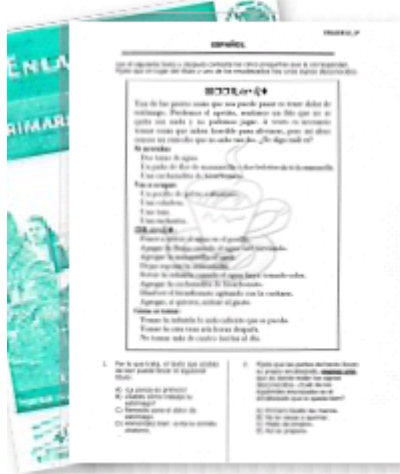

COPIA

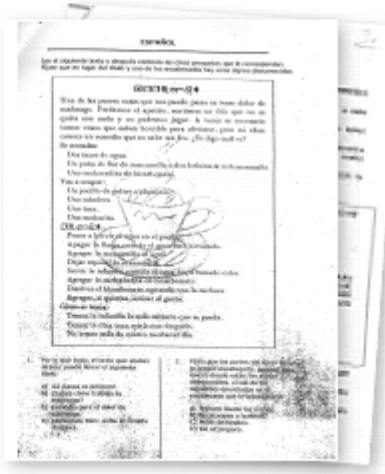



FECHA	SECCIÓN	PÁGINA
08/06/12	NACIONAL	6

Acusan a SNTE por campaña de desprestigio

Leslie Gómez

El PAN presentó ante el Instituto Federal Electoral una queja en contra del Sindicato Nacional de Trabajadores de la Educación (SNTE) y del candidato Enrique Peña Nieto por presuntos actos violatorios de la normatividad electoral.

El documento presentado por el representante del PAN ante el IFE, Rogelio Carbajal acusa que el SNTE inició una campaña de desprestigio en contra de la candidata Josefina Vázquez Mota.

El PAN señala que desde el 29 de mayo de 2012, en YouTube que se difunde vía internet, aparece un video donde se advierte que el (SNTE) busca “limpiar” la imagen de la lideresa sindical, Elba Esther Gordillo y para ello desprestigia a Vázquez Mota.

El video se titula “Querida Amiga Josefina Vázquez Mota” y aparecen imágenes de la aspirante con la leyenda “Vázquez Mota, la mentira se te nota”. Además aparece un discurso en donde la aspirante llama “Querida amiga” a Elba Esther Gordillo.

El partido advierte que se trata de una estrategia sistemática deliberada y reiterada por parte del sindicato Nacional.

Dicha propaganda, añade, es contraria a derecho, pues atenta en contra de diversos preceptos constitucionales.

“Estamos ante la manifestación en la propaganda durante el periodo de campaña electoral de una opinión unilateral del SNTE, quien no es actor en la contienda electoral y que indirectamente beneficia a Enrique Peña Nieto”, agrega el documento.

Asimismo, añade que desde el pasado 15 de mayo en distintos puntos de la Ciudad de México y de los municipios del Estado de México, se ha difundido propaganda en vehículos que circulan por las principales avenidas de la ciudad con la leyenda “Vázquez Mota la mentira se te nota”.

El partido alega que incluso se han publicado notas en internet que dan cuenta de que el SNTE emprendió una campaña de desprestigio para la candidata panista.

Es la primera ocasión que el PAN interpone una queja en contra de un sindicato, durante el actual proceso electoral.

FECHA	SECCIÓN	PÁGINA
08/06/12	NACIONAL	9



REPROCHE EN EL IFE

Jóvenes simpatizantes de Andrés Manuel López Obrador se manifestaron en el Instituto Federal Electoral para demandar el cese de la guerra sucia contra el candidato presidencial del Movimiento Progresista. Fernando Corso, estudiante de la UAM Xochimilco, entregó un escrito en el que se llama a frenar spots que generan desinformación.

FECHA	SECCIÓN	PÁGINA
08/06/12	ESTADOS	19



Miguel Ángel Morán

► Maestros disidentes marcharon en Chilpancingo con las cajas de las pruebas Enlace, antes de tirarlas en los patios de la Secretaría Estatal de Educación, donde reiteraron su rechazo a la alianza educativa.

Tiran docentes prueba en Guerrero

Jesús Guerrero
CORRESPONSAL

CHILPANCINGO.- Las protestas magisteriales contra la prueba Enlace subieron ayer de tono.

Integrantes de la Coordinadora Estatal de Trabajadores de la Educación tiraron ayer cientos de paquetes que contenían la prueba Evaluación Nacional de Logro Académico en Centros Escolares (Enlace) en el patio de las instalaciones de la Secretaría de Educación de Guerrero (SEG).

Durante más de una semana, esta papelería oficial estuvo retenida por los maestros en un almacén que rentó la dependencia estatal.

Ayer, los profesores extrajeron las pruebas de la bodega y del

camión torton que estaba estacionado frente a ésta.

Antes de iniciar su marcha por las calles de la ciudad, cada uno de los profesores tomó del almacén un paquete de la prueba.

Delante de ellos, 15 vehículos particulares iban repletos de paquetes de Enlace que no llegaron a las escuelas.

Durante su recorrido, los maestros se pronunciaron contra la Evaluación Universal y la Alianza por la Calidad Educativa (ACE), y exigieron que las autoridades de la Secretaría de Educación Pública realicen una evaluación académica a la titular de esta dependencia en Guerrero, Silvia Romero Suárez, y al Gobernador Ángel Aguirre Rivero.

Minervino Morán Hernández, vocero de la Coordinadora,

aseguró que del almacén sacaron más de 5 mil paquetes, lo que demuestra que no se aplicó la prueba Enlace en todo el estado.

Y es que señaló que tanto la titular de la SEG, Romero Suárez, como el subsecretario de Planeación, Francisco Abarca, han dicho a los medios que la prueba se practicó en un 83 por ciento.

Los profesores plantean la realización de un Congreso Estatal en el que sean los académicos, intelectuales, docentes y la sociedad de Guerrero la que elabore un nuevo sistema educativo.

Luego de dejar las pruebas, los profesores acordaron instalar un plantón indefinido.

Romero Suárez dijo que siguen en curso las demandas de carácter penal contra los maestros disidentes.



FECHA	SECCIÓN	PÁGINA
08/06/12	ESTADOS	19

Defienden alumnos Enlace en Morelia



➤ Alumnos de la Secundaria Técnica 182 muestran las hojas de respuesta de la prueba Enlace que pudieron recuperar.

➤ Se lanzan contra maestros de la CNTE que pretendían quitarles la evaluación

Adán García
CORRESPONSAL

MORELIA.- Alumnos de una escuela secundaria arremetieron a pedradas contra maestros de la Coordinadora Nacional de Trabajadores de la Educación (CNTE), quienes irrumpieron en su plantel para decomisar la prueba Evaluación Nacional del Logro Académico en Centros Escolares (Enlace), con el fin de impedir su aplicación.

Molestos por el despojo de los exámenes que estaban terminando de contestar, los estudiantes de la Escuela Secundaria Técnica 182 enfrentaron a los docentes.

Los alumnos arremetieron a pedradas contra los supuestos intrusos y lograron recuperar algunas hojas de respuesta.

“Los exámenes los paga el Gobierno y se supone que nos los dan para nosotros hacerlo, pero llegaron así nomás, a quitárnoslo”, relató uno de los menores tras el conato de violencia en el que resultaron dañados tres vehículos particulares.

Leobardo Tovar, director de la escuela secundaria, condenó la irrupción de los maestros de la sección 18 de la CNTE.



FECHA	SECCIÓN	PÁGINA
08/06/12	ESTADOS	19

“No había ninguna necesidad de venir a arrebatarnos los exámenes a los alumnos y desquiciar como lo hicieron”, afirmó.

“Nos pidieron el examen bruscamente, luego salimos a correr para recuperar los exámenes”, dijo otro de los menores.

Las autoridades educativas informaron que, por disturbios de este tipo, se han iniciado ya en el estado al menos 15 actas descriptivas ante la Procuraduría General de la República (PGR) contra profesores de la CNTE.

“Ya será la PGR la que determine qué delitos se configuran y si procede a integrar las averiguaciones previas penales”, dijo Norma Arreola, directora de Evaluación en la Secretaría de Educación de Michoacán.

Aunado al robo de pruebas, la disidencia magisterial mantiene un plantón en el Centro Histórico de la capital michoacana.

Además, el próximo lunes cumplirá dos semanas de paro generalizado de clases, el cual afecta, según la propia CNTE, al 80 por ciento de los planteles de educación básica en el estado.

“Nuestra lucha es por defender el derecho de los mexicanos a una educación obligatoria, gratuita, laica y libre”, justificó Jorge Cázares, líder estatal de la CNTE.



FECHA	SECCIÓN	PÁGINA
08/06/12	ESTADOS	19

Acaparan gasto en Oaxaca

OAXACA.- El Gobierno de Oaxaca gasta todo el presupuesto educativo en el salario de los maestros, y no le alcanza!

El Gobernador Gabino Cué reveló ayer que el 99 por ciento del gasto anual estatal de educación se destina al pago de los docentes, y que sólo el uno por ciento se canaliza a infraestructura del sector.

“El presupuesto anual autorizado resulta insuficiente para atender la operación de 13 mil escuelas”, dijo en un

mensaje con motivo de la negociación salarial con el magisterio.

Reveló además que van arrastrando un déficit debido al pago de prestaciones laborales otorgadas a los profesores en las dos últimas décadas, del orden de los 2 mil 900 millones de pesos. A pesar de esta situación, Cué presumió un nuevo pacto con el magisterio, en el que, aseguró, la educación es el tema primordial.

Virgilio Sánchez



FECHA	SECCIÓN	PÁGINA
08/06/12	ESTADOS	19

DESLINDE

El Sindicato Nacional de Trabajadores de la Educación (SNTE), que encabeza Elba Esther Gordillo, difundió ayer un spot en el que se deslinda de la Coordinadora Nacional de Trabajadores de la Educación, que encabeza las protestas contra Enlace.



FECHA	SECCIÓN	PÁGINA
08/06/12	HEY	53

Marca "El reloj" el inicio de una nueva historia

El sueño de los autores se hizo realidad desde anoche, cuando el tic tac de "El reloj" sonó en el nuevo Centro Cultural Roberto Cantoral, que fue definido por Armando Manzanero como "un lugar para el disfrute de la música" e inaugurado por José Ángel Córdova, secretario de Educación Pública, quien en representación del presidente Felipe Calderón Hinojosa asistió a la fiesta de los compositores.

A las "9:24 de este 7 de junio queda inaugurado" este nuevo foro para beneficio de los autores, intérpretes y músicos mexicanos", expresó el funcionario, al tiempo que una emotiva ovación

se escuchó por toda la sala. Ahí estaban autores como Martín Urieta y Teodoro Bello, cantantes como César Costa, empresarios, como Óscar Flores y ejecutivos musicales de Televisa, como Arturo Velasco.

En tanto que al centro del escenario los músicos esperaban que el maestro Rubén Zepeda tomara su lugar y cuando lo hizo, la presencia del homenajeado y festejado, pues el recinto se abrió precisamente en el día de su onomástico, se hizo presente, a través de las notas de "El reloj", "La barca" y "Al final".

La armonía entonces no solo se gestó en las notas que reproducían los músicos, sino en la emoción de los invitados, espe-

cialmente en los que ocupaban las primeras filas, pues la familia Cantoral vibró al oír cómo se reproducía la sensibilidad de su amado jerarca.

FECHA	SECCIÓN	PÁGINA
08/06/12	HEY	53

Minutos después, el tamaulipeco cobró presencia a través de un video, en el que se recordaron sus pasos, desde que a los 20 años inició en el dueto Los Hermanos Cantoral, hasta que se convirtió en uno de Los Tres Caballeros y más tarde en uno de los compositores más exitosos del país, hasta que en 1984 decidió hacer una pausa en la creación musical, para dedicarse a la labor que realizó hasta el día en que murió -7 de agosto de 2010-, a la férrea defensa del derecho autoral, al comandar la Sociedad de Autores y Compositores de México.

Beatriz Paredes, María de los Angeles Moreno, María Rojo; sentadas en diversas áreas, pero recibiendo por igual el perfecto sonido que ofrece la sala, equipada con la más vanguardista tecnología, vibraron igual que el resto de la concurrencia, cuando una vez más el sentimiento de Roberto Cantoral se manifestó en la voz de Ely Guerra, y la dirección de orquesta

de Enrique Patrón de Rueda, quienes haciendo amalgama con los músicos, interpretaron "El Preso número 9".

MILENIO

FECHA	SECCIÓN	PÁGINA
08/06/12	HEY	53

"El Triste", "Que mal amada estás" y "Quijote" fueron otras de las emociones que harán que Cantoral siga presente; también se reprodujeron en el nuevo salón, donde poco más de 500 personas, aprobaban el repertorio y las interpretaciones de intérpretes como Fernando de la Mora, José Cantoral, Itatí Cantoral y Yuri, con una ovación, un suspiro o hasta un discreto coro que salía del corazón, en la emotiva noche que marcó el nacimiento de un nuevo foro para la creación musical.



El funcionario y el presidente de la SACM durante la apertura.

FECHA	SECCIÓN	PÁGINA
08/06/12	ESTADOS	18

Los maestros pretendían apoderarse de los exámenes en una secundaria de Morelia

Alumnos y CNTE pelean por la prueba Enlace

Redacción/México

Alumnos de la secundaria técnica número 128 de Morelia enfrentaron a maestros del ala disidente que pretendían apoderarse de los cuadernillos de la prueba Enlace y evitar así su aplicación.

Sin embargo, los propios muchachos de primero, segundo y tercer grado, al ver la pretendida acción arremetieron contra los profesores, lo que desató una serie de insultos, empujones y hasta el lanzamiento de piedras y palos, que provocaron daños en al menos dos vehículos que circulaban por la zona norte de la ciudad.

Elementos del Grupo de Operaciones Especiales se trasladaron

al lugar para calmar los ánimos, sin embargo, a su llegada ya los profesores habían huido del lugar.

Es la segunda vez que maestros de la Coordinadora Nacional de Trabajadores de la Educación impiden que la prueba Enlace se aplique en la escuela secundaria técnica 128, el año pasado sustrajeron las cajas que contenían los cuadernillos, pero ayer los exámenes fueron arrebatados a los alumnos.

Leobardo Tovar Rodríguez, director de la secundaria, dijo que cuando los llamados profesores disidentes les quitaron la prueba a los alumnos "desquiciaron la tranquilidad de los muchachos", quienes se defendieron.

AMENAZAS

En la Ciudad de México integrantes del Comité Ejecutivo Nacional Democrático del SNTE

realizaron una quema simbólica de 700 exámenes Enlace afuera del Tribunal Federal de Conciliación y Arbitraje.

MILENIO

FECHA	SECCIÓN	PÁGINA
08/06/12	ESTADOS	18

La protesta fue apoyada por profesores de la Coordinadora Nacional de Trabajadores de la Educación, quienes aseguraron han sido amenazados por funcionarios de la Secretaría de Educación Pública, a través de cartas intimidatorias en las que se les asegura que de seguir oponiéndose a la prueba perderán sus empleos.

Los maestros también pidieron la salida de la líder del magisterio Elba Esther Gordillo y la cancelación de la evaluación universal.

En contraste, la Secretaría de Educación Pública dio por concluida la aplicación de la prueba Enlace en 94.4 por ciento de los planteles educativos del todo el país.

A través de un comunicado, la SEP informó que la Evaluación Nacional de Logro Académico en Centros Escolares se aplicó en 123 mil 40 planteles de un total de 130 mil 409 programados y que los resultados se harán públicos en septiembre.

MARCHA

Activistas del magisterio disidente marcharon por las calles de Chilpancingo, Guerrero, y exhibieron miles de ejemplares de la prueba Enlace que mantienen en su poder, y rechazan 95 por ciento de avance que presume la Secretaría de Educación estatal.

Ayer por la mañana, el contingente que mantenía un plantón en la puerta de un almacén rentado por la SEG forzó la chapa y entró

al mismo para sustraer todas las cajas con ejemplares de la prueba que había en el interior.

A bordo de un camión torton, dos camionetas Pick Up y varios coches particulares, los maestros trasladaron las pruebas hacia las instalaciones del Ex Ineban, las colocaron en el estacionamiento del lugar para demostrar que no todas se han aplicado.

Las unidades no fueron suficientes para mover las cajas con la papelería enviada por la Secretaría de Educación Pública, por lo que muchas fueron trasladadas en los brazos de los mentores.

DEMANDA SOCIAL

El secretario de Gobernación, Alejandro Poiré, aseguró que aunque las puertas están abiertas al diálogo con la Coordinadora Nacional de Trabajadores de la Educación, el lugar ideal para los maestros es en las aulas haciendo su trabajo y ésa es una demanda social.

Luego de asegurar que el debate al que convocó la CNTE al presidente Felipe Calderón "está completamente fuera del escenario", reiteró que en la negociación con este grupo se trata de ver las demandas concretas y ver por qué todavía los maestros están fuera de las aulas.

En conferencia de prensa previa al encuentro que el subsecretario Obdulio Ávila sostuvo con una comisión de la CNTE, Alejandro Poiré apuntó que la agenda educativa "debe de seguir adelante" y por ello la dependencia a su cargo atiende las demandas de la Coordinadora, aunque en la mesa de negociación no estarán presentes autoridades educativas.

MILENIO

FECHA	SECCIÓN	PÁGINA
08/06/12	ESTADOS	18

El funcionario recordó que el liderazgo del Sindicato Nacional de Trabajadores de la Educación y Elba

Esther Gordillo han trabajado con el gobierno federal en la Alianza por la Calidad Educativa a través de la Secretaría de Educación Pública para avanzar en los objetivos de lograr mayor cobertura y calidad de la formación.

Ayer tras una reunión de casi tres horas con una comisión de la CNTE, el subsecretario Obdulio Ávila informó de una pausa en el diálogo que podría reanudarse hoy o el lunes, que permita llevar algunas de las peticiones a la autoridad correspondiente en el ámbito educativo y financiero. M

Con información de: Francisco García, Melissa del Pozo, Rogelio Agustín y Lorena López
Michoacán, Guerrero y México

FECHA	SECCIÓN	PÁGINA
08/06/12	NACIONAL	29

SEP regaña a maestros por mala conducta

POR LILIAN HERNÁNDEZ

lilian.hernandez@gim.un.com.mx

La SEP sólo aplicará una nota de mala conducta a los profesores que se negaron participar en la ENLACE, lo cual no afectará en su sueldo ni en otras prestaciones.

Pero esta medida sólo aplicará en el Distrito Federal, porque la descentralización educativa, aprobada desde 1992, impide a la dependencia federal "regañar" a los maestros de las entidades donde se evitó la aplicación completa o donde robaron y quemaron los cuadernillos de preguntas y respuestas para hacer evidente su rechazo a la evaluación.

Las sanciones administrativas

o de salario sólo dependen del gobierno de cada estado, donde profesores secuestraron las pruebas o donde de plano no la aplicaron, señaló la SEP.

Asimismo, la dependencia, a cargo de José Ángel Córdova Villalobos, informó que a los profesores de 25 escuelas primarias de la Ciudad de México que no participaron en la prueba se les hizo un extrañamiento.

La Administración Federal de Servicios Educativos del DF (AFSEDF), dependiente de la SEP, explicó que ese extrañamiento consiste en "un llamado de atención o una amonestación en su historial de conducta docente", pero no se les descontará el día,

Jalón de orejas

El pasado lunes, el presidente Felipe Calderón hizo un llamado para aplicar la ley contra los profesores rebeldes.

por lo que la sanción se reduce a una nota de mala conducta.

Sin embargo, la AFSEDF reiteró que los docentes que no dieron clases por acudir a diversas marchas efectuadas a lo largo de esta semana sí tendrán una multa económica por abandono de trabajo, la cual se verá reflejada en la segunda quincena de junio.

Sobre "el regaño" a los

profesores que no participaron en la aplicación de ENLACE, la SEP en el Distrito Federal explicó que legalmente sólo pueden emitir una amonestación a los maestros que rechazaron aplicarla, se trata de una nota administrativa, y cuando son más de tres, sólo entonces se les puede dar de baja.

Por ello, el pasado lunes que el presidente Felipe Calderón dio inició a la Semana Nacional de Evaluación, hizo un llamado a los gobernadores de Oaxaca, Michoacán, Chiapas y Guerrero a que aplicaran la ley contra los profesores "rebeldes", porque su tarea es asegurar que los recursos públicos destinados a la educación, se usen correctamente.

FECHA	SECCIÓN	PÁGINA
08/06/12	NACIONAL	29

Sin embargo, hasta ayer, los gobiernos estatales no ejercieron ninguna acción contra los profesores de la CNTE, por lo que ignoraron al Ejecutivo de aplicar la ley, aun cuando se atenta contra el derecho a la educación de los niños. Pese a los intentos de maestros de la CNTE de sabotear la aplicación de ENLACE, ayer, la SEP informó que logró aplicarse en 94.4% de los planteles programados.

La prueba se llevaría a cabo en 130 mil 409 primarias y secundarias a casi 16 millones de alumnos; sin embargo, los robos de paquetes o secuestros de camiones que llevaban el material impidieron su aplicación en siete mil 369 planteles.

EXCELSIOR
EL PERIÓDICO DE LA UPA

FECHA	SECCIÓN	PÁGINA
08/06/12	NACIONAL	29

El lugar de los maestros es en aulas: Segob

El secretario de Gobernación, Alejandro Poiré, aseguró que el lugar de los maestros es "dentro de las aulas", por lo que confió en que se pueda llegar a un acuerdo con los maestros de la CNTE, que están en contra de la evaluación universal y la prueba ENLACE.

"Creo que lo fundamental es que tenemos que partir del hecho de que la agenda educativa debe seguir adelante y, desde luego, nosotros estaremos atentos a las demandas específicas de la CNTE.

"La Segob estamos trabajando con ellos, no estarán presentes autoridades educativas ni de otra naturaleza en esta primera reunión, en la que estaremos viendo algunas de estas demandas; creo que la demanda de toda la sociedad es que los maestros estén en las aulas, que los maestros estén, desde luego, defendiendo sus derechos laborales, pero también contribuyendo a ese, que es el propósito de todos, que es tener una educación cada vez de mayor calidad."

Descartó que exista la posibilidad de un debate público entre el presidente Felipe Calderón y la disidencia magisterial, como ellos lo habían solicitado.

"Yo creo que tenemos que ver cuáles son las demandas más específicas y desahogar la propia materia de las mesas de negociación con la Coordinadora, nosotros ya establecimos algunos parámetros de ese diálogo y no quisiera adelantar conclusiones.

"Creo que sí hay algunos elementos, como este del debate, que claramente no está en un escenario muy probable", dijo Poiré.

La CNTE pide cancelar la Evaluación Universal y la prueba ENLACE, la cancelación de las sanciones administrativas en contra de sus compañeros que han impedido que se aplique la prueba de conocimientos a los alumnos, así como a decir de ellos mismos, hostigamientos en contra de su movimiento.

Entran en receso

Después de 90 minutos de haberse instalado la mesa de negociación entre la CNTE y la Segob, se acordó un receso indefinido.

De acuerdo con Obdulio Ávila, subsecretario de Gobierno de la Segob, quien encabezó los

trabajos, se debió a que ambas partes acordaron dar seguimiento a una serie de compromisos, para atender las demandas de los profesores.

Sin embargo, el funcionario señaló que la postura del gobierno federal es la de no cancelar la Evaluación Universal.

"En el caso del debate para hoy, obviamente es un elemento distractor, ha habido un debate desde hace muchos meses, el año pasado, cuando se pactó que existiera una serie de discusiones, nosotros respetamos las posturas que da cualquier organización o movimiento, siempre lo hemos hecho así", señaló Ávila.

FECHA	SECCIÓN	PÁGINA
08/06/12	NACIONAL	28

Levantán 15 actas ante la PGR

➤ La Secretaría de Educación en Michoacán ha levantado ante la PGR 15 actas circunstanciadas en contra de la Coordinadora Nacional de Trabajadores de la Educación (CNTE) por la sustracción y despojo de la Prueba ENLACE.

Las actas son, además, por la irrupción violenta de los maestros en escuelas y la violencia que han ejercido contra profesores y estudiantes, a quienes, incluso, han arrebatado la prueba al momento de estarla contestando. La directora de Evaluación de la SEE, Norma Isela Arreola, dio a conocer que del total de actas 11 se han levantado en Morelia, tres en Ciudad Hidalgo y una en Uruapan.

— NOTIMEX

EXCELSIOR
EL PERIÓDICO DE LA VIDA NACIONAL

FECHA	SECCIÓN	PÁGINA
08/06/12	NACIONAL	28

Pugna magisterial provoca disputas

**Estudiantes
en Michoacán
apedrean a
maestros de
la CNTE por
retirarles la
prueba ENLACE**

**POR PATRICIA BRISEÑO
Y MIGUEL GARCÍA TINOCO**
CORRESPONSALES
nacional1@ygrupl.com.mx

Padres de familia de un municipio de Oaxaca impidieron que maestros ingresaran a las escuelas hasta que se comprometían a recuperar 13 días de clases perdidas, debido al constante paro de labores. En tanto, en Michoacán, alumnos apedrearon a docentes de la UNTE, luego de que éstos les retiraran la prueba ENLACE.

En el municipio oaxaqueño de Ánimas Trujano, los papás y la autoridad municipal prohibieron a profesores, miembros de la Sección 22 del Sindicato de Trabajadores de la Educación (SNTE), ingresar a cuatro planteles escolares de educación básica si antes éstos no se comprometen a reponer los 13 días hábiles que estuvieron en paro de labores.

Ante la negativa de firmar un documento, elaborado en la víspera entre la comunidad y los comités de padres de familia de las escuelas, el cuerpo de docentes no pudo ingresar y tampoco los alumnos de la secundaria federal Rafael Ramírez, la

FECHA	SECCIÓN	PÁGINA
08/06/12	NACIONAL	28

primaria Valerio Trujano y los jardines de niños Luis Pasteur y Edouard Claparade.

En ninguno de los casos se registraron actos violentos, a pesar la presencia de personas ajenas a los directamente afectados, quienes intentaban azuzar a la comunidad.

El acuerdo entre la autoridad municipal y padres de alumnos piden la aplicación de la prueba ENLACE en los planteles escolares tutelados por la Sección 22.

Por otra parte, estudiantes de la Secundaria Técnica 128 en Morelia, Michoacán, se enfrentaron a maestros de la Coordinadora Nacional de Trabajadores de la Educación CNTE, Sección XVIII, quienes minutos antes les habían arrebatado los exámenes de ENLACE.

Molestos por no permitirles presentar la prueba, niños y niñas los persiguieron y les lanzaron piedras a los profesores autollamados democráticos, para que les regresaran sus documentos.

“Los correteamos y les aventamos piedras... los exámenes los paga el gobierno y se supone que son de nosotros y llegaron así nada más para quitárnoslos”, narró Carlos, estudiante de segundo grado de secundaria.

FECHA	SECCIÓN	PÁGINA
08/06/12	NACIONAL	28

“Llegaron a pedir así los exámenes, bruscamente, y pues luego dijeron que no había clase... salimos y nos fuimos a correr... para agarrar los exámenes”, dijo Ricardo, también estudiante afectado.

El director de la institución lamentó la actitud de los profesores de la denominada ala democrática, quienes por segundo año consecutivo no permitieron a los alumnos realizar la ENLACE.

Leobardo Tovar Rodríguez, director de la secundaria explicó que en 2011, al terminar la aplicación del examen un grupo de maestros de la CNTE Sección XVIII arribaron a la escuela y sustrajeron la prueba ENLACE y en este segundo intento de realizar la evaluación a 720 estudiantes de 18 grupos también se les impidió.

En Chiapas levantan plantón
Maestros integrantes del Bloque Democrático levantaron el plantón que mantenían en la plaza central en Tuxtla Gutiérrez, Chiapas, tras haber logrado acuerdos de seis puntos con el gobierno del estado de Chiapas.

FECHA	SECCIÓN	PÁGINA
08/06/12	NACIONAL	28

Amagan con quemar la prueba

Al término de la marcha realizada por los maestros de la Coordinadora Estatal de Trabajadores de la Educación Guerrero (CETEG) sustrajeron paquetes de la prueba ENLACE de la bodega de la Secretaría de Educación estatal y recorrieron con ellas las principales calles de esta capital.

Minervino Morán Hernández, vocero de la CETEG, dijo que aún no se ha decidido qué se hará con los cientos de paquetes, además de autobuses de la SEG,

la amenaza es destruirlos.

Además, señaló que faltan docentes en algunos puntos de más alta marginación del estado, especialmente en La Montaña y la Sierra, donde los maestros atienden de dos a tres grados a la vez, lo que implica que el nivel educativo no es el mismo que en el resto de las entidades.

De la bodega de la SEG habrían sustraído 70 por ciento de las pruebas de ENLACE.

— NOTIMEX

EXCELSIOR
EL PERIÓDICO DE LA VIDA NACIONAL

FECHA	SECCIÓN	PÁGINA
08/06/12	NACIONAL	PP-4

LOS TRES PRINCIPALES PARTIDOS ABREN FUEGO ENTRE SÍ ANTE EL IFE

Retahíla de quejas precede al debate

En tanto, el Partido Acción Nacional interpuso su propia queja ante el IFE por la acción del Sindicato Nacional de Trabajadores de la Educación (SNTE); su líder, Juan Díaz de la Torre, Enrique Peña Nieto, y los partidos PRI y Verde, por la campaña contra su candidata, en la que se afirma: "Vázquez Mota, la mentira se te nota."

Para la difusión de esta campaña, iniciada el 15 de mayo, se contrataron espectaculares y automóviles con letreros que refieren esta levenda y que se pasean por calles de varias ciudades.

En la queja, el PAN asegura que los espectaculares están firmados por el Movimiento Popular Indígena, cuando en realidad "se trata de una estrategia sistemática deliberada y reiterada por parte del SNTE (que) enderezada a calumniar a la candidata del PAN" y a favorecer al candidato Enrique Peña Nieto.



FECHA	SECCIÓN	PÁGINA
08/06/12	SOCIEDAD Y JUSTICIA	49

Estima la SEP que Enlace se aplicó en 94.4% de escuelas públicas y privadas

LAURA POY SOLANO



Profesores a su llegada a la Secretaría de Gobernación

La Secretaría de Educación Pública (SEP) informó que la Evaluación Nacional de Logro Académico en Centros Escolares (Enlace) se aplicó en 94.4 por ciento de las escuelas públicas y privadas del país.

De acuerdo con la dependencia de las 130 mil 409 escuelas primarias y secundarias en las que se debería realizar esta prueba estandarizada, se logró aplicar en 123 mil 40 planteles, por lo que en 7 mil 369 no se llevó a cabo.

En un comunicado para dar a conocer la conclusión de Enlace, informó que los resultados se harán públicos a principios del próximo mes de septiembre.

En cuanto a Oaxaca, entidad que no participó en la aplicación de Enlace en primarias y secundarias, la SEP destacó que el cien por ciento de los cursos comunitarios del Consejo Nacional de Fomento Educativo (Conafe), se sumaron a la evaluación, mientras en Michoacán la cifra “superó el porcentaje histórico alcanzado por la entidad (50 por ciento), llegando a más de seis de cada 10 planteles de educación primaria y secundaria programados”.



FECHA	SECCIÓN	PÁGINA
08/06/12	SOCIEDAD Y JUSTICIA	49

En entrevista, Luis Ignacio Sánchez, titular de la Administración Federal de Servicios Educativos del Distrito Federal, afirmó que un “99.9 por ciento de las escuelas de la capital sí aplicaron Enlace”, pues aseguró que de las 45 escuelas que “no se sumaron en un principio, 11 de ellas lo aplicaron este jueves”.

En cuanto a las sanciones apuntó que se han mandado “extrañamientos” para apercibir a los docentes que decidieron no realizar Enlace; sin embargo, a quienes “persistieron en esa actitud, se les levantaron actas administrativas”. Y aclaró: “No estamos en un ánimo persecutorio, pero tampoco era una tema que se podía dejar pasar, así que quedará en su expediente y veremos más adelante qué pasa”.

El funcionario indicó que todavía no se ha determinado el número de maestros que podrían tener un acta administrativa, por lo que la AFSEDF se mantendrá “atenta” de las indicaciones de la SEP para la aplicación de la evaluación universal para los docentes este 23 y 24 de junio y 6 de julio.

La dependencia también informó que hoy 124 mil alumnos de todo el país, seleccionados aleatoriamente, presentarán una prueba completamente distinta, pero que evalúa los mismos contenidos, y agregó que este ejercicio, que se realiza cada año, permitirá la mejora continua de la prueba.



FECHA	SECCIÓN	PÁGINA
08/06/12	SOCIEDAD Y JUSTICIA	48

Exigen en Gobernación cesar la represión administrativa y penal contra maestros

LAURA POY Y CIRO PÉREZ

Ante la negativa de la SEP para acudir al diálogo, dijeron, “vamos a tener que abrirlo”

Profesores de la Coordinadora Nacional de Trabajadores de la Educación (CNTE) instalaron una mesa central de negociación en la Secretaría de Gobernación (SG) para demandar la cancelación de la Alianza por la Calidad de la Educación (ACE), el examen universal y la Evaluación Nacional de Logro Académico en Centros Escolares (Enlace). Además exigieron el “cese de todo acto de represión administrativa y penal” contra los docentes que rechazaron aplicarlas.

Los maestros inconfomes reiteraron su emplazamiento al presidente Felipe Calderón a que acuda hoy a las 10 horas al Auditorio Nacional para debatir sobre el rumbo de la educación pública en el país y “conocer las verdaderas causas de la crisis educativa”.

En entrevista por separado, el Secretario de Gobernación, Alejandro Poiré, aseguró que las puertas de la dependencia “siempre estarán abiertas para el debate”; sin embargo, afirmó que el “clamor social” es llamar al magisterio a estar en las aulas, que defiendan sus derechos, pero desde las escuelas. El funcionario enfatizó que en la agenda del gobierno federal no se tiene ninguna reunión para iniciar un debate entre el presidente Felipe Calderón y los disidentes.

Poco después de las 17 horas, un contingente de 3 mil docentes, de acuerdo con reportes de la policía capitalina, partió de la Plaza de la Constitución a la sede de la Gobernación en la calle de Bucareli, donde una comisión negociadora se reunió durante dos horas con el subsecretario de Gobierno, Obdulio Ávila, encuentro al que no acudieron funcionarios de la Secretaría de Educación Pública (SEP), como habían demandado los docentes.

Jorge Cázares, secretario general de la sección 18 de Michoacán, aseguró que con la decisión de las autoridades educativas de emitir actas administrativas, e incluso denuncias penales contra los maestros que rechazaron aplicar Enlace, “se quiere criminalizar la lucha del magisterio”. Y anunció que hoy se presentará a Gobernación una lista de los maestros que han sido sancionados en todo el país, para que “se detenga la represión” y advirtió que la CNTE “no dará ni un paso atrás” en sus demandas.

Azael Santiago Chepi, dirigente de la sección 22 de Oaxaca, afirmó que el ultimátum del presidente Calderón, y de Elba Esther Gordillo, refuerzan la lucha de “millones de maestros que no pueden estar equivocados”, y apuntó que la jornada de lucha nacional “es permanente. Se equivocan quienes dicen que se trata de luchas estériles”.



FECHA	SECCIÓN	PÁGINA
08/06/12	SOCIEDAD Y JUSTICIA	48

Ante cientos de maestros que permanecieron en las inmediaciones de la dependencia federal, señaló que ante la negativa de la SEP para acudir al diálogo “vamos a tener que abrirlo. Vamos a hacer acciones más contundentes y no nos vamos a ir”.



FECHA	SECCIÓN	PÁGINA
08/06/12	SOCIEDAD Y JUSTICIA	48

No nos dejaron otra opción que *tomar* las calles: CNTE

KARINA AVILÉS Y LAURA POY

A poco más de 30 años de su creación, dirigentes de la Coordinadora Nacional de Trabajadores de la Educación (CNTE) afirmaron que para detener el avance de un modelo “privatizador y neoliberal” en la educación pública, no han tenido “otra opción más que la calle”, estrategia que ha llevado a miles de maestros a movilizaciones y paros. No obstante, reconocieron que “hay inercias que debemos ir rompiendo, aunque no siempre es fácil”.

Señalaron que es necesario pasar de una organización “contestataria a una propositiva” y aseguraron que desde noviembre pasado “estamos en un proceso de revisión autocrítica y un balance. Sabemos que de eso depende nuestra subsistencia y que quizá sea necesario un cambio de visión”.

Líderes magisteriales de Michoacán, Distrito Federal, Guerrero, Chiapas y Oaxaca coincidieron en que convocar a un paro de labores o marchas masivas afecta a los estudiantes y genera un rechazo de la sociedad.

“No queremos afectar a nadie, pero tampoco que continúe el deterioro del sistema educativo. La disyuntiva es o nos quedamos los 200 días de clases para ver cómo pasa la ofensiva de la derecha para privatizar la educación, o hacemos jornadas intensivas de lucha”, dijo Jorge Cázares, secretario general de la sección 18 de Michoacán.

Francisco Bravo, dirigente de la sección 9 del Distrito Federal, explicó que todo movimiento social debe mantener una visión “crítica y autocrítica, pues es el mejor método de no perecer, y como organización democrática y plural no podemos ser una organización monolítica”. Por ello, indicó, “hemos impulsado acciones como las jornadas pedagógicas, cadenas humanas sin obstruir vialidades, encuentros con intelectuales y conferencias magistrales.

Daniel López Castellano, de la sección 7 de Chiapas, expresó que la única alternativa que el Estado les ha dejado es tomar las calles, y agregó que “desde la Independencia hasta la Revolución, las movilizaciones han sido el instrumento para enarbolar las peticiones del pueblo, nada ha sido gratuito”.

Gonzalo Juárez, dirigente de la sección 14 de Guerrero, señaló: “Expresar nuestra inconformidad con correos electrónicos o cartas no ha servido de nada. Es necesaria la presión en la calle”.

Epifanio Paredes, dirigente de la sección 22 de Oaxaca, consideró que sin movilización “no habrá presión”. Dijo que en la vía práctica el rechazo a la prueba Enlace “es la mejor evidencia de que sus protestas dan resultados”.



FECHA	SECCIÓN	PÁGINA
08/06/12	SOCIEDAD Y JUSTICIA	48

Quitan a alumnos prueba evaluatoria en Michoacán; hay 15 actas en la PGR

ELIO HENRÍQUEZ, ERNESTO MARTÍNEZ, SERGIO OCAMPO, JORGE A. PÉREZ Y OCTAVIO VÉLEZ



Los profesores sacaron de la bodega cajas con papelería de la prueba Enlace que llevaron a las instalaciones centrales de la Secretaría de Educación de Guerrero y depositaron en el estacionamiento

Maestros de la sección 7 del Sindicato Nacional de Trabajadores de la Educación (SNTE), que el lunes se instalaron en plantón ante el palacio de gobierno en Tuxtla Gutiérrez, Chiapas, se retiraron ayer luego de firmar un acuerdo con el gobierno estatal. En tanto, profesores de Michoacán quitaron a alumnos pruebas Enlace, mientras miles de mentores marcharon en Chilpancingo, Guerrero, para exigir al gobernador Ángel Aguirre Rivero que se abra el diálogo, así como el repudio a Enlace y a la evaluación universal.

Adelfo Alejandro Gómez, secretario general de la sección 7, dio a conocer que este viernes se reanudarán las clases, suspendidas desde el lunes. “Firmamos un acuerdo mínimo de seis puntos con el gobierno del estado, por lo que declaramos un receso en la lucha, pero si no se cumplen reanudaremos la movilizaciones.”



FECHA	SECCIÓN	PÁGINA
08/06/12	SOCIEDAD Y JUSTICIA	48

Indicó que el principal acuerdo es que se suspende la evaluación universal a los maestros y el compromiso de las autoridades de agotar todos los medios para que se libere al profesor Alberto Patishtán Gómez, encarcelado hace 12 años y sentenciado a 60 años de prisión.

En Morelia, Michoacán, integrantes de la Coordinadora Nacional de Trabajadores de la Educación (CNTE) estuvieron a punto de enfrentarse a golpes con profesores de la Secundaria Técnica 128, cuando trataron de impedir la aplicación de Enlace.

Alumnos del plantel apoyaron a sus maestros; no obstante, los paristas sustrajeron las pruebas. A la fecha, se han levantado 15 actas circunstanciadas ante la Procuraduría General de la República en contra de la CNTE, por despojo de documentos.

Unos 5 mil maestros de la Coordinadora de Trabajadores de la Educación en Guerrero (Ceteg) protestaron en Chilpancingo. Su movilización inició en el plantón que mantienen en una bodega de la Secretaría de Educación Guerrero (SEG), donde se resguarda la papelería de la prueba Enlace.

Mientras, padres de estudiantes de al menos ocho escuelas de los municipios de Santa María El Tule, San Jacinto Amilpas y Teotitlán del Valle, y de la agencia municipal de San Martín Mexicapam, conurbados a la capital de Oaxaca, impidieron que las plantillas docentes ingresaran a los planteles, hasta que firmaron un compromiso para reponer los 13 días perdidos por el paro que culminó el miércoles. Lo mismo se pretendió hacer en el municipio de Ánimas Trujano, pero lo mentores dijeron que sólo podían signar el acuerdo representantes legales de la sección 22 del SNTE.



FECHA	SECCIÓN	PÁGINA
08/06/12	POLÍTICA	17

Obligan a profesores a conseguir 10 votos en favor de Gabriel Quadri, denuncian

ENRIQUE MÉNDEZ

Profesores de educación básica denunciaron ante diputados que el Sindicato Nacional de Trabajadores de la Educación (SNTE) inició el programa Hagamos la tarea. ¡Vamos por diez!, que consiste en comprometer diez votos por cada maestro y personal de apoyo para el candidato presidencial de Nueva Alianza, Gabriel Quadri.

A cada profesor, incluidos los directores de planteles de primaria y secundaria en todo el país, se les entregaron dos hojas, una para llenar con el nombre de cada uno de sus diez votos comprometidos, con nombre, sección electoral, domicilio particular, teléfonos y correo electrónico de los electores.

La segunda se denomina Red Afectiva, para que los trabajadores de la educación armen un sistema de enlaces entre sus conocidos y familiares, con los mismos datos que la primera.

Los profesores, que pidieron se reservara sus nombres, entregaron copias de ambas hojas, una de las cuales incluye el logo del Panal, y otra donde se debe incluir el nombre del promotor, con todos sus datos, así como el distrito electoral federal que le corresponda y el municipio.

Al respecto, el diputado Víctor Castro Cosío (PRD), secretario de la Comisión de Educación, aseguró que Hagamos la tarea. ¡Vamos por diez! es una de las variantes del programa electoral que el SNTE, controlado por Elba Esther Gordillo, que ha aplicado desde que se constituyó el Partido Nueva Alianza (Panal), para entregar un voto corporativo a los candidatos con los cuales negocia la maestra.

“Llevar años utilizando la estructura educativa de manera irresponsable para aportar votos al Panal, pero también al PAN, como ocurrió en 2006, y Andrés Manuel López Obrador ha denunciado que hay un acuerdo de Gordillo con el PRI para respaldar a Peña Nieto”, expresó.

Recordó que los maestros de la Coordinadora Nacional de Trabajadores de la Educación (CNTE) “hemos denunciado una y otra vez este uso electoral del magisterio, y de manera particular expreso mi repudio total a esta práctica corporativa para la elección del primero de julio”.

Los profesores que se acercaron a la Cámara también denunciaron que en estados donde tiene influencia el Sindicato de Trabajadores Petroleros de la República Mexicana (STPRM), los candidatos del PRI participan en la *guerra sucia* contra Andrés Manuel López Obrador, con el argumento de que si gana la Presidencia habrá despidos masivos .



FECHA	SECCIÓN	PÁGINA
08/06/12	POLÍTICA	17

Rivera Carrera exhorta a lograr la paz

CAROLINA GÓMEZ MENA

En el contexto de la procesión de Corpus Christi que encabezó ayer el cardenal Norberto Rivera Carrera en el Zócalo capitalino, celebración en la cual confió en que México alcance la “concordia, la unidad y la paz”, la Arquidiócesis de México aseguró que hubo agresiones verbales por parte de “provocadores profesionales ligados a grupos del Partido de la Revolución Democrática”.

Sin embargo, ni este medio ni otros que cubrían la caminata escucharon esas agresiones, pese a ir acompañando a la procesión durante su corto trayecto.

Incluso algunos fieles que seguían la marcha religiosa se vieron obligados a pasar entre las carpas que conforman el campamento que los maestros de la Coordinadora Nacional de Trabajadores de la Educación (CNTE) mantienen en la plancha capitalina. Algunos de los mentores facilitaron el paso de los feligreses, quitando enseres y sillas, y esta actitud de colaboración y de secundar la procesión fue reconocida por la Arquidiócesis de México en el mismo comunicado en que denunció “agresiones de personas intolerantes y enemigos de la fe que profanaron un acto de culto gritando insultos al paso del santísimo sacramento”.

“Este Jueves de Corpus la conducta de los maestros que sostienen un plantón en la plancha del Zócalo del DF fue respetuosa, e incluso muchos de ellos se sumaron a la tradicional procesión con el santísimo”, indicó la Arquidiócesis y criticó que “nada hizo la policía capitalina para prevenir y evitar las provocaciones”.



FECHA	SECCIÓN	PÁGINA
08/06/12	POLÍTICA	11

Discrepan universitarios sobre el video para un tercer debate

EMIR OLIVARES, LAURA POY Y ARIANE DÍAZ

Integrantes de la Asamblea Universitaria Nacional (AUN) del movimiento #YoSoy132 señalaron que si bien durante la reunión de voceros efectuada el martes pasado se acordó la necesidad de convocar a un tercer debate entre los aspirantes presidenciales, no se definió que este ejercicio sería organizado por el propio movimiento y menos que la invitación a los candidatos se hiciera a través de un video.

Sin embargo, Carlos Brito, coordinador de voceros, subrayó que durante esa reunión estudiantil se determinó que las acciones a corto plazo emanadas de una asamblea “autónoma” serán respaldadas por el movimiento, por lo que esta idea surgida en la Universidad Iberoamericana (Uia) es suscrita por #YoSoy132.

Esta disyuntiva, al igual que la organización del debate, serán tratadas durante la segunda reunión de voceros que se efectuará el próximo lunes en la *Ibero*.

Brito resaltó que debido a la coyuntura electoral, los voceros presentes en el encuentro del pasado martes –en la Facultad de Arquitectura de la UNAM– resolvieron que las acciones a corto plazo que se decidieran en las asambleas escolares contarán con el apoyo de todo el movimiento #YoSoy132.

Circula por YouTube

En entrevista, el coordinador de voceros explicó: “En el caso del debate, es una propuesta que surgió desde la primera semana del movimiento y que se reiteró el martes; así quedó establecido en el punto dos de la agenda a corto plazo, incluido en la minuta del encuentro”.

En contraparte, representantes de algunas escuelas de la Universidad Nacional Autónoma de México (UNAM) dijeron desconocer el origen del video que circula por YouTube, en el que se convoca a los cuatro candidatos a un tercer debate. Incluso, dicho material no aparece en la página de Internet que el movimiento ha utilizado para difundir sus acuerdos y actividades.

Los jóvenes que aparecen en el video sostienen que los candidatos presidenciales no han atendido sus demandas y que si en verdad están interesados en la juventud, “que hoy es una prioridad”, deben participar en este ejercicio. Y proponen un formato en tres fases: primera, en la que se debate sobre temas centrales; dos, que respondan a preguntas concretas de representantes del movimiento, y tres, una sesión de interrogantes formuladas en tiempo real por jóvenes a través de Internet.



FECHA	SECCIÓN	PÁGINA
08/06/12	POLÍTICA	11

Max Alcántara, vocero de la Facultad de Ciencias de la máxima casa de estudios en la Asamblea Universitaria, sostuvo que si bien se acordó la convocatoria a un tercer debate, en la minuta se estableció que en principio se solicitaría la intervención del IFE y de otras autoridades, y en caso de que éstas no lo gestionaran, sería el movimiento el que lo impulsaría. Aseveró que la realización de un video no se resolvió dentro de la reunión estudiantil –en la que participaron 98 voceros con derecho a voto de universidades públicas y privadas–, lo que deberá discutirse este lunes en la Uia.

Walter Ángel, representante de la Facultad de Ingeniería de la UNAM, dijo que la idea del debate surgió en la *Ibero*, pero no se discutió y menos se aprobó el formato en el que los jóvenes que aparecen en el video convocan a los aspirantes presidenciales. “Yo entendí que la idea del debate era más una declaración política que una acción que se desarrollaría como tal. Es un tema espinoso que habrá que discutir”, dijo.

Brito resaltó que #YoSoy132 evalúa la decisión del candidato del PRI, Enrique Peña Nieto, de no asistir a ese debate, aunque se continúa con la organización del mismo. A título personal, destacó que la negativa del priísta significa “perder una oportunidad para que nos demuestre, si es el caso, que no es ese rostro del viejo régimen, de la corrupción y el autoritarismo”.

César Rojas, también integrante de esta causa, indicó –a título personal– que el argumento del abanderado priísta de no asistir “porque no nos simpatiza” no es acertado, pues (el debate) “no lo vamos a dirigir nosotros” y declinar “es negarnos la oportunidad de dialogar con él en un ambiente en que estarían los cuatro” aspirantes a la Presidencia de la República.



FECHA	SECCIÓN	PÁGINA
08/06/12	POLÍTICA	12

La panista, AMLO y Quadri aceptan el debate convocado por #YoSoy132

ROSA ELVIRA VARGAS, VÍCTOR BALLINAS, GEORGINA SALDIERNA Y ULISES GUTIÉRREZ, CORRESPONSAL

Los candidatos presidenciales del Partido Acción Nacional (PAN), Josefina Vázquez Mota, y de la coalición Movimiento Progresista, Andrés Manuel López Obrador, confirmaron ayer que participarán en el debate convocado por el movimiento #YoSoy132, mientras el abanderado del PRI, Enrique Peña Nieto, ratificó su negativa a acudir a dicho encuentro, al considerar que no hay condiciones de imparcialidad y neutralidad, al haberse manifestado los jóvenes en su contra.

El aspirante presidencial del Partido Nueva Alianza, Gabriel Quadri, señaló en Hermosillo, Sonora, que aunque no ha recibido una invitación formal para acudir al debate, estaría dispuesto a participar.

El ex gobernador mexiquense dijo lamentar la posición en su contra que han mantenido integrantes del movimiento, pues “me parece que lo que hoy México busca son propuestas para estar a favor y en pro de lo que el país debe tener, no en contra (ya que) eso sólo despierta encono, diferencias y eventualmente violencia y es lo que debe evitarse”.

El priísta confirmó su participación en el segundo debate convocado por el Instituto Federal Electoral (IFE) –que se realizará el próximo domingo–, pero en definitiva no atenderá la invitación del #YoSoy132.

A su vez, López Obrador respondió a los jóvenes del movimiento que participará en el encuentro, propuesto para el 19 de junio a las 20 horas. Añadió que ya hizo el ajuste en su agenda para estar presente.

En su conferencia de prensa matutina, refirió que la apertura que se ha dado en los medios en los últimos días tiene mucho que ver con el despertar de los universitarios. “¡Que vivan los jóvenes y los estudiantes!”, exclamó.

Consideró que el de los jóvenes, es “un movimiento independiente. Son jóvenes limpios, inteligentes, creativos. No se dejan manipular por nadie, y eso ha quedado manifiesto y, en lo que corresponde a nosotros, nunca hemos intentado influir, conducir, intervenir en las decisiones de los jóvenes y no hemos actuado de manera oportunista”.

Vázquez Mota por su lado, estimó que los muchachos seguramente se reunirán con los equipos de campaña para establecer las reglas del debate y presentar su propuesta de esquema.



FECHA	SECCIÓN	PÁGINA
08/06/12	ESTADOS	41

La Universidad Autónoma de Morelos demanda más fondos

RUBICELA MORELOS CRUZ
Corresponsal



Unos 10 mil alumnos y empleados de la Universidad Autónoma del Estado de Morelos marcharon ayer en Cuernavaca para exigir a las autoridades ampliar el presupuesto de esa casa de estudios, cuyo déficit de 280 millones de pesos, aseguran, está a punto de paralizarla

Cuernavaca, Mor., 7 de junio. Más de 10 mil estudiantes y trabajadores de la Universidad Autónoma del Estado de Morelos (UAEM) marcharon al Congreso local y a la sede del gobierno de la entidad para demandar una ampliación presupuestal de 280 millones de pesos para cubrir los gastos básicos de la institución en lo que resta del año.

Encabezados por el rector Alejandro Vera Jiménez, los universitarios salieron del campus Chamilpa alrededor de las 9 horas. Vestidos de blanco, caminaron por la avenida Universidad, luego por Emiliano Zapata y al final por Matamoros, donde se encuentra el Congreso local.

Allí, Vera Jiménez pidió a un grupo de diputados una ampliación presupuestal de 280 millones de pesos, con la garantía que la UAEM "hace bien su trabajo", pues tiene la planta de maestros más calificada de las universidades públicas del país. Faltan 34 millones de pesos para pagar la nómina sólo del mes de julio. Cada mes hay un déficit de 80 millones y restan seis meses para cerrar el año, advirtió.



FECHA	SECCIÓN	PÁGINA
08/06/12	ESTADOS	41

Rabindranath Salazar Solorio, presidente de la Comisión de Presupuesto y Hacienda, respondió que los legisladores emitirían un punto de acuerdo para solicitar al gobernador que otorgue el presupuesto que demanda la UAEM.

Alrededor de las 12 horas, los universitarios realizaron un mitin frente del palacio de gobierno estatal, donde el rector pidió al gobernador Marco Antonio Adame Castillo “sensibilidad” y, si el Congreso local modifica el presupuesto de la UAEM, le entregue los 280 millones de pesos de los recursos extraordinarios que la Federación ha enviado.

Explicó que los 800 millones de pesos de subsidio anual que la UAEM recibió del gobierno del estado, más los 400 millones de recursos federales, no alcanzan para pagar los gastos de operación de la máxima casa de estudios estatal, pues se requieren mil 480 millones.

Desde hace 20 años, dijo, no tienen una partida específica para pagar jubilaciones o pensiones; tampoco se cubre al ciento por ciento el pago de estímulos a profesores y tienen horas de docencia no reconocidas.

El rector reprochó que el gobierno del estado haya autorizado gastar 300 millones de pesos de recursos extraordinarios en armamento en lugar de garantizar la educación de 26 mil alumnos.



FECHA	SECCIÓN	PÁGINA
08/06/12	ESTADOS	42

Estudiantes sufren amputaciones

ELIO HENRÍQUEZ
Corresponsal

San Cristóbal de las Casas, Chis. Uno de los tres estudiantes de la preparatoria Tapachula que sufrieron un accidente vehicular en la autopista de la costa del estado perderá un brazo y a los otros dos les fueron amputados algunos dedos de la mano, informó Francisco Salvador Hernández director del hospital de zona número uno del Instituto Mexicano del Seguro Social con sede en Tapachula. La mañana del miércoles el autobús en que viajaban 26 alumnos y cuatro maestros rumbo a la playa Boca del Cielo, municipio de Tonalá, para realizar actividades escolares, volcó en el tramo Tonalá-Pijijiapan, con saldo de 12 heridos, tres de gravedad.



FECHA	SECCIÓN	PÁGINA
08/06/12	ESTADOS	42

Destituyen a rector de universidad indígena

ERNESTO MARTÍNEZ
Corresponsal

Morelia, Mich. El rector de la Universidad Intercultural Indígena, Hugo Uribe Rodríguez, fue separado del cargo, como parte del acuerdo entre la Secretaría de Gobierno y los estudiantes de esa institución. El rector provisional y el sustituto serán designados por el consejo directivo de la institución. Los estudiantes entregarán hoy las instalaciones que ocuparon el 2 de mayo. Primero solicitaron mejores servicios para el plantel, luego la recontractación de profesores despedidos y finalmente la renuncia de Uribe. Los alumnos también liberarán la carretera Morelia-Pátzcuaro.



FECHA	SECCIÓN	PÁGINA
08/06/12	ESTADOS	42

Religen a Jesús Áncer al frente de la UANL

MARÍA ALEJANDRA ARROYO
Corresponsal

Monterrey, NL. La Junta de Gobierno de la Universidad Autónoma de Nuevo León (UANL) eligió a Jesús Áncer Rodríguez como rector para el periodo 2012-2015. Áncer Rodríguez –cuestionado por su presunto apoyo a Enrique Peña Nieto– aseguró que trabajará con quien resulte electo el primero de julio a fin de buscar más recursos para la casa de estudios. Aseguró que se construirán cuatro preparatorias en los municipios de Monterrey, Ciénega de Flores y García.



FECHA	SECCIÓN	PÁGINA
08/06/12	CAPITAL	44

Jóvenes profesionistas batallan para conseguir empleo en su área

MARIANA SUÁREZ ESQUIVEL

- Casi 50% de la población económicamente activa sin trabajo está en este grupo: Inegi
- Periodistas que venden afores, pedagogos ofrecen seguros, parte del panorama laboral

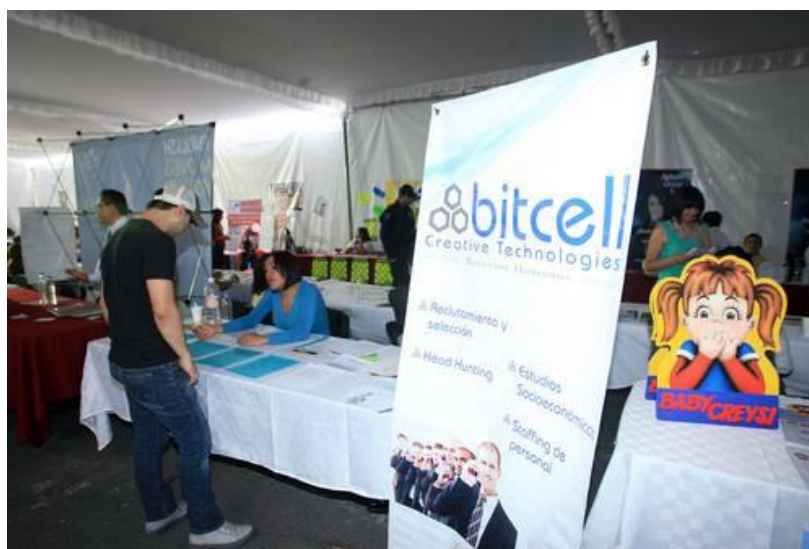

En las ferias del empleo que organiza el GDF se ha visto una gran participación de jóvenes. Imágenes de archivo



FECHA	SECCIÓN	PÁGINA
08/06/12	CAPITAL	44

Un periodista con maestría en artes visuales vende afores. Un pedagogo comercializa seguros de vida. Un abogado conduce un taxi. Historias como las de Franco, Salvador y Gustavo, comunes en la capital del país, refuerzan la idea de que entre más preparado esté alguien, más se dificulta la posibilidad de encontrar empleo.

En el Distrito Federal 48.84 por ciento de la población económicamente activa desempleada es joven, es decir, casi cinco de cada diez jóvenes no tiene trabajo y de la población no económicamente activa disponible, calificada por el Inegi como que ya no buscan empleo por ser amas de casa, jubilados o estudiantes, 51.44 son jóvenes, “y ya no buscan trabajo porque ya no tienen esperanzas de encontrarlo”, señala la Secretaría del Trabajo y Fomento al empleo capitalina.

Para Franco estudiar periodismo en la UNAM y una maestría en artes visuales, no fue suficiente para lograr colocarse en un empleo cuyo salario le permitiera vivir “desahogadamente”. Gana 5 mil pesos al mes como vendedor en una empresa promotora de afores.

Cuando va a una entrevista laboral le dicen que está “sobrecalificado” para el puesto y “ni modo, en ocasiones los grados los sustentas o los ocultas, dependiendo de las necesidades de conseguir una vacante”, lamentó.

Salvador tiene 29 años, estudió pedagogía. Encontrar trabajo relacionado con su carrera no ha sido labor sencilla. “Cuando fui a pedir empleo me decían que ya estaba muy grande –salió de 25 años–, además querían experiencia mínima de tres años, fui a la Unitec, a la UVM, e intenté con el Sindicato de Maestros (SNTE), pero pedían cien mil pesos para darme una plaza”.

Finalmente desde hace cuatro años trabaja en una empresa dedicada a la venta de seguros.

Mientras para Gustavo lidiar a diario con el tráfico “infernado” de la ciudad de México y una que otra “mentada de madre” de automovilistas, son parte de su rutina.

Es taxista desde hace doce años, lo que le ha dado la seguridad económica que una carrera universitaria no le otorgó; es casado, tiene una hija de cuatro años, una renta que pagar y afirma, “muchos sueños frustrados”.

El desempleo es para todos

En la ciudad de México hay una tasa de desocupación de 6.54 por ciento al primer trimestre de 2012 según la Encuesta Nacional de Ocupación y Empleo, mientras en el cuarto trimestre de 2011 fue de 6.36 por ciento.



FECHA	SECCIÓN	PÁGINA
08/06/12	CAPITAL	44

En esta lógica, el secretario de Trabajo del DF, Benito Mirón, reconoció que el asunto del desempleo en la capital “es complicado”, sin embargo, dijo, obedece a una política económica equivocada del gobierno federal “que impacta a todas las entidades federativas y con mayor fuerza a las que aportan más al producto interno bruto” que es el caso del DF.

“Hace todavía no mucho se decía ‘no puedo encontrar trabajo porque ya tengo más de 35 años’ y hoy se dice ‘no encuentro trabajo porque tengo 25 años’. El asunto del desempleo es hoy para todos”, lamentó.

Ante ello, la secretaria a su cargo, afirmó, lleva a cabo diversos programas para apoyar al sector juvenil que no consigue trabajo, pero, aseguró, “después de ayudarlos con el seguro de desempleo o becas para que sigan estudiando, hay que meterse a la parte productiva y desarrollar esta parte de la economía”.

El DF no esperará que la situación cambie: “como entidad federativa tiene que seguir dando al batalla”, aseveró.



FECHA	SECCIÓN	PÁGINA
08/06/12	CAPITAL	46

Invitan jóvenes del #YoSoy132 a marcha del 10 de junio

BERTHA TERESA RAMÍREZ

Jóvenes que se identifican como integrantes del movimiento #YoSoy132 reparten volantes en las afueras de estaciones del Metro, como Bellas Artes, para invitar a la marcha del 10 de junio en la que se conmemorarán 41 años de la matanza del *Jueves de Corpus*.

En dichos volantes se convoca a estudiantes de escuelas de nivel medio superior y superior de la zona oriente de la ciudad de México y el área metropolitana a participar en la marcha como parte del contingente del Frente Oriente del movimiento #YoSoy132.

Agregan que dicho movimiento fue conformado el cinco de junio de 2012 por estudiantes del CCH Oriente, Prepa 2, Upiicsa, FES Zaragoza, UAM Iztapalapa y UACM San Lorenzo.

Añaden que la cita será a las 10:30 horas en la entrada del Palacio de Bellas Artes donde “haremos carteles y partiremos hacia el Zócalo para marchar con el resto del (movimiento) #YoSoy132 hacia el Ángel de la Independencia.

FECHA	SECCIÓN	PÁGINA
08/06/12	POLÍTICA	13

Concluye aplicación censal de enlace 2012

*Se reporta cobertura estimada nacional de
94.4% de las escuelas programadas*

Concluyó, ayer jueves 7 de junio, la aplicación de la Evaluación Nacional de Logro Académico en Centros Escolares (ENLACE), en los planteles de educación secundaria y con ello, la evaluación censal a más de 120 mil escuelas públicas y privadas de las 32 entidades federativas.

Se estima una cobertura a 123 mil 40 planteles de un total de 130 mil 409 programados, es decir, 94.4%. Los resultados se harán públicos a principios del próximo mes de septiembre. En el estado de Oaxaca se aplicó la prueba al 100% de los cursos comunitarios del Consejo Nacional de

Fomento

Educativo (CONAFE), administrados por la Secretaría de Educación Pública; en el estado de Michoacán la cifra superó el porcentaje histórico alcanzado por la entidad (50%), llegando a más del 60% de los planteles de educación primaria y secundaria programados.

Mañana, viernes 8 de junio, 124 mil alumnos de todo el país, seleccionados aleatoriamente, presentarán una prueba completamente distinta, pero que evalúa los mismos contenidos. Este ejercicio, que se realiza cada año, permitirá la mejora continua de la prueba.

FECHA	SECCIÓN	PÁGINA
08/06/12	POLÍTICA	13

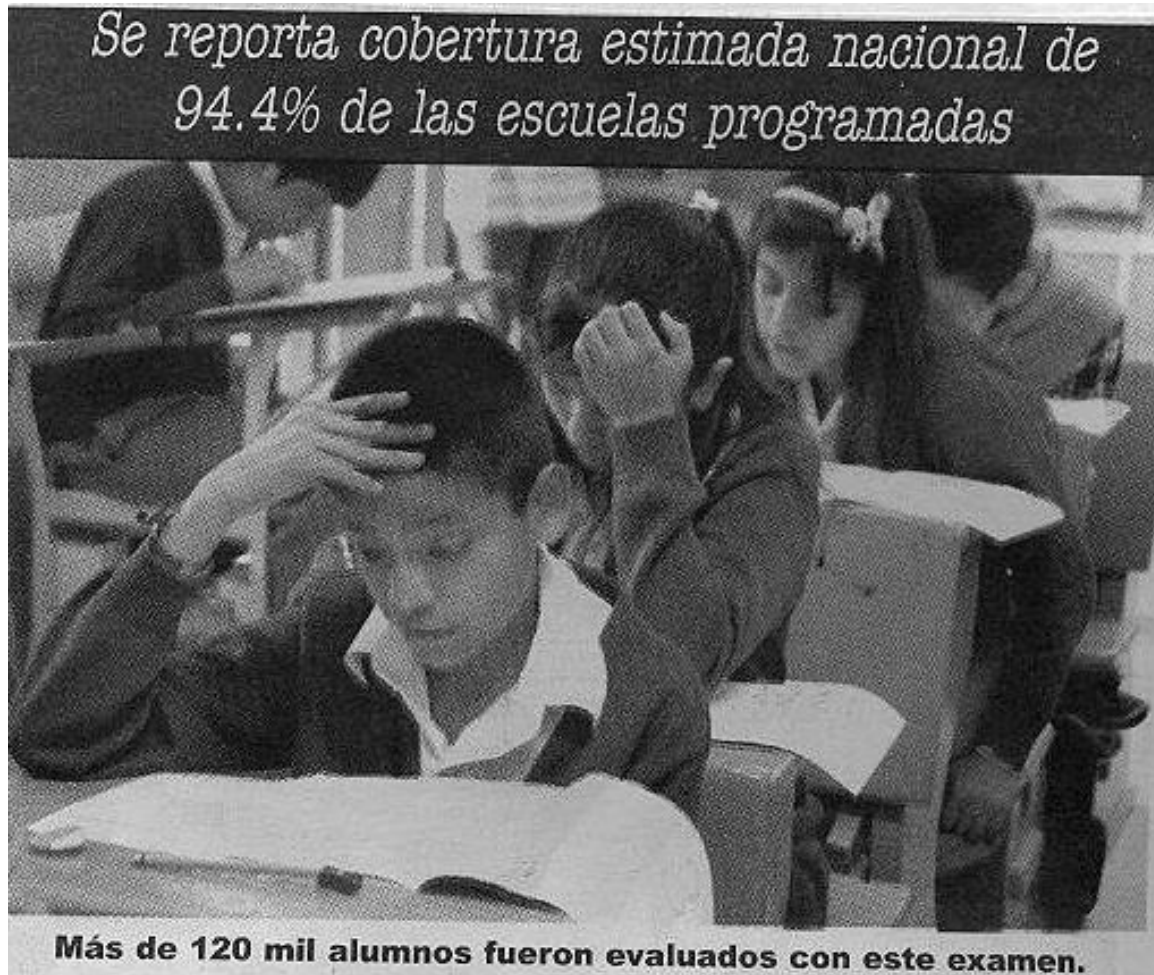

FECHA	SECCIÓN	PÁGINA
08/06/12	POLÍTICA	30

Poiré descarta reunión entre Calderón y CNTE

□ Marchan maestros disidentes a Gobernación

El secretario de Gobernación, Alejandro Poiré, anuló toda posibilidad de un diálogo entre representantes de la Coordinadora Nacional de Trabajadores de la Educación (CNTE) y el presidente Felipe Calderón, como lo demandan los mentores disidentes.

“Eso está completamente fuera del escenario”, dijo tajante el funcionario federal.

También señaló que los acuerdos se deberán tomar con las autoridades educativas y que no habrá marcha atrás en la necesaria evaluación de los maestros.

Por ello, en un encuentro con medios de comunicación en la Segob, aclaró que en las reuniones con la Segob no estarán autoridades de la SEP, debido a que “el lugar ideal para los maestros del país es en las aulas, haciendo su trabajo, mejorando su calidad, mejorando las condiciones de enseñanza y educación de nuestros niños”.

En tanto, mientras que ayer los maestros de Oaxaca regresaban a las aulas, luego de más de 15 días de permanecer en paro laboral, la CNTE continuó con sus movilizaciones, exigiendo no sólo la cancelación de la Evaluación Universal y la prueba ENLACE, sino el retiro de las denuncias que hay contra de algunos de sus integrantes.

Desde el mediodía, los maestros comenzaron con mítines en varios puntos de la capital del país, pues lo mismo se

presentaron en las instalaciones de Televisa, que en Grupo Fórmula y hasta en el Tribunal Federal de Conciliación y Arbitraje, donde incluso quemaron papelería de la prueba ENLACE.

Por la tarde, los disidentes marcharon del Zócalo (donde mantienen un plantón) a la Secretaría de Gobernación, donde se instaló una mesa de negociación con el subsecretario Obdulio Avila.

A las demandas ya conocidas de los docentes (cancelación de la Evaluación Universal y la prueba ENLACE), se sumó ahora el retiro de demandas interpuestas contra algunos de sus integrantes, por sustraer la papelería de la prueba ENLACE que sería aplicada esta semana en todo el país, así como la cancelación de descuentos a sus nóminas, producto de estas manifestaciones.

En Guerrero, alrededor de cinco mil maestros de la CNTE marcharon por las calles de Chilpancingo, donde quemaron cientos de paquetes con la prueba ENLACE que debió aplicarse esta semana a los estudiantes.

En Morelia instalaron un plantón frente al Palacio de Gobierno de la capital del estado, con la misma exigencia que el resto: la cancelación de ENLACE y la Evaluación Universal, incluso tuvieron un enfrentamiento con algunos estudiantes, quienes al querer recuperar las pruebas que les eran arrebatadas, sufrieron jalones. (Victor Chávez / Rosalía Servín Magaña) ☐

FECHA	SECCIÓN	PÁGINA
08/06/12	INFORMACIÓN GENERAL	43

Instaló Segob mesa de diálogo con maestros de la CNTE

J. Adalberto Villasana

Se instaló la mesa de negociación entre el magisterio democrático y el gobierno federal; en tanto que concluyeron los paros de labores en Zacatecas y Chiapas, sólo queda pendiente el plantón en el Zócalo de la ciudad de México, que se espera termine en las próximas horas.

Ayer, en punto de las 18:00 horas, la comisión única negociadora de la Coordinadora Nacional de Trabajadores de la Educación (CNTE), integrada por 26 profesores, encabezados por Azael Santiago Chepi y Jorge Torres Cáceres, secretarios generales de las secciones XXII -Oaxaca- y XVIII -Michoacán-, fueron recibidos por el sub-

secretario de Gobierno, Obdulio Avila.

Por la mañana, una brigada de profesores de la CNTE, encabezada por los profesores Braulio Castañón y Miguel Ángel Cantú Valdez, de la sección XIV -Guerrero-, acudió a la redacción de LA PRENSA, para reiterar que esperaran hoy a las 10:00 horas, frente al Auditorio Nacional a la representación de la organización Mexicanos Primero, para debatir sobre el futuro del Sistema Educativo Nacional.

Posteriormente, brigadas de maestros, de cerca de 100 integrantes cada

una, recorrió diversas instalaciones de medios de comunicación para promover su posición en torno al movimiento magisterial. Así como una manifestación frente a la Junta Federal de Conciliación y Arbitraje, en Avenida del Insán.

Los maestros reafirmaron su rechazo a las pruebas ENLACE y la Evaluación Universal, toda vez que responden a una política neoliberal que privilegia la comercialización de la educación, y tiene como objetivo dar argumentos para la reducción del gasto público en educación.



FECHA	SECCIÓN	PÁGINA
08/06/12	INFORMACIÓN GENERAL	19

Candidatos al GDF irán al SNTE a debatir propuestas

El Sindicato Nacional de Trabajadores de la Educación (SNTE) informó que los cuatro candidatos a la jefatura de gobierno del Distrito Federal han aceptado su propuesta de debatir sus plataformas políticas en materia de educación, por lo que iniciarán hoy (viernes).

La primera en acudir será la candidata a la Jefatura de Gobierno del Distrito Federal por el Partido Nueva Alianza, Rosario Guerra, quien presentará al magisterio capitalino sus propuestas de trabajo y proyectos, principalmente, en materia de educación.

Las reuniones que los profesores del país tendrán, incluyen a candidatos a otros puestos de elección popular, como se intentó con los presidenciables, aunque en ese caso únicamente respondió Gabriel Quadri de la Torre.

Será en este contexto, que hoy mismo, pero en Guanajuato, se reunirán con el magisterio de la entidad los candidatos al gobierno del Estado por el PAN, PRI-PVEM, PRD, PT, Movimiento Ciudadano y Nueva Alianza, para exponer su plataforma de trabajo en el foro denominado Política, Pluralidad y Educación.

El coordinador del Comité Nacional de Acción Política (CNAP) del SNTE, Gustavo Martínez Aguirre, recordó que al igual que a los candidatos a la Presidencia de la República, en las entidades donde se elegirán mandatarios locales, los Comités Estatales de Acción Política también invitaron a las respectivas candidatas y candidatos.

Expresó que en este marco de responsabilidad política convocaron y enviaron cartas invitación personales a las candidatas y candidatos de todos los partidos políticos a las gubernaturas de Yucatán, Jalisco, Tabasco, Guanajuato, Morelos y Chiapas, así como a los aspirantes a la jefatura de gobierno de Distrito Federal.

Por el momento será hasta la próxima semana cuando se informe respecto a la confirmación de otros candidatos presidenciales a este ejercicio democrático, que dijeron será plural, respetuoso y de alto nivel, organizado por las diferentes expresiones políticas que confluyen en el SNTE.

FECHA	SECCIÓN	PÁGINA
08/06/12	NACIONAL	14

SECRETARÍA DE EDUCACIÓN

Levantán 15 actas circunstanciadas contra la CNTE en Michoacán

[LEONARDO RIQUE MADRIZ EN MORELIA]

■ Ante la Procuraduría General de la República, la Secretaría de Educación en Michoacán ha levantado hasta el momento 15 actas circunstanciadas en contra de la Coordinadora Nacional de Trabajadores de la Educación (CNTE) por la sustracción, después de la Prueba Enlace y por la irrupción violenta de los maestros en escuelas en Michoacán.

Al informar lo anterior, la directora de Evaluación de la SEE, Norma Isela Arreola dijo que no obstante los incidentes, la evaluación se ha aplicado en un 55 por ciento, equivalente a más de 3 mil 300 planteles educativos del estado.

FECHA	SECCIÓN	PÁGINA
08/06/12	NACIONAL	14

APLICACION DE EXAMEN

Zafarrancho entre alumnos y profesores en Morelia

[ENLACE EN MORELIA]

■ Estudiantes de la escuela secundaria técnica 128 y maestros de la Coordinadora Nacional de Trabajadores de la Educación (CNTE) de Morelia protagonizaron ayer un zafarrancho, cuando los segundos intentaban despojarlos de las pruebas Enlace.

De acuerdo con reportes, los alumnos lanzaron piedras a los maestros que ingresaron a su centro educativo. La aplicación de la prueba se realizaba a puerta cerrada, pero de acuerdo con informes de los directivos de la institución, simpatizantes de los integrantes de la CNTE abrieron la puerta para que los maestros pudieran ingresar.

Al percatarse de que los maestros disidentes los preferían despojar de las pruebas, los estudiantes arrojaron piedras, proyectiles que en algunos casos fueron devueltos.

MANTIENEN PLANTÓN. Alrededor de 500 maestros miembros de la Coordinadora Nacional de Trabajadores de la Educación (CNTE) mantienen un plantón por tiempo indefinido en la plaza Melchor Ocampo, que se encuentra a un costado de la catedral y frente al Palacio de Gobierno en esta capital, para informar a la sociedad sobre su decisión de rechazar la evaluación universal y la prueba Enlace.

FECHA	SECCIÓN	PÁGINA
08/06/12	NACIONAL	14

APOYA PLAN EDUCATIVO PORPUESTO POR EL SNTE

El gobernador de Oaxaca, Gabino Cué Monteagudo apoyará la realización y puesta en marcha del programa denominado Plan para la Transformación de la Educación en Oaxaca (PTEO), propuesto por la Sección 22 del SNTE y que vendrá a sustituir al denominado Alianza por la Calidad Educativa (ACE).

El programa, de acuerdo a Gabino Cué, "es una nueva estrategia para que la entidad sea puntal de un ejercicio inédito, de un sistema nuevo y moderno en materia educativa y que sea ejemplo a nivel nacional, como parte de la transición democrática que vive la entidad".

Puesto en la mesa de negociación como uno de los principales puntos a resolver para levantar el paro indefinido, hoy el gobierno de Oaxaca, afirma que "el PTEO es un nuevo modelo educativo que reconoce el perfil pluricultural de los pueblos y comunidades de Oaxaca, así como la vocación de sus regiones y las particularidades lingüísticas, socioeconómicas, geográficas y pedagógicas que son distintas al resto de los estados del país".

En conferencia de medios, 24 horas después de haber concluido el plantón magisterial, el mandatario afirmó que por primera vez en Oaxaca, "gobierno y magisterio hemos acordado asumir la evaluación docente, lo que constituye un hecho de enorme trascendencia y significado para la educación de nuestro pueblo". (Alfonso Cruz)

FECHA	SECCIÓN	PÁGINA
08/06/12	NACIONAL	14

LAS NEGOCIACIONES CON DOCENTES SE COMPLICARON POR PROBLEMAS HEREDADOS: GABINO CUÉ

[ALFONSO CRUZ LÓPEZ EN OAXACA]

■ Al asegurar que el 99 por ciento del presupuesto estimado en dos mil 200 millones de pesos, se va al pago de las nóminas y el uno por ciento restante se aplica en infraestructura, el gobernador de Oaxaca, Gabino Cué, dijo que es una cantidad insuficiente debido al rezago que en la materia se encuentra la entidad.

En conferencia de prensa, el mandatario dijo que "Oaxaca está en paz" derivado de las negociaciones con el magisterio, las que fueron totalmente transparentes y de respeto, "lo que ha permitido mantener una buena relación con los maestros de Oaxaca".

Señaló que las finanzas en el Instituto Estatal de Educación Pública de Oaxaca (IEEPO) no eran muy claras cuando llegó al poder, por las que se iniciaron procedimientos en contra de quien o quienes resultaran responsables por los 660 millones de pesos no comprobados.

NEGOCIACION CON EL MAGISTERIO. Sobre la negociación con el magisterio, dijo que ésta se complicó debido a lo difícil de la situación que dejó el gobierno anterior, a consecuencia del conflicto del 2006, "pero logramos reducir el número de días de paro y este año solo fueron 17".

Sostuvo que solamente fueron 28 demandas las que presentó el magisterio y las que se cubrieron de acuerdo a las posibilidades económicas del gobierno, cuando en otros años el pliego de demandas era muy alto en cuan-

to a puntos solicitados.

Afirmó que el magisterio consideró mínimas e insuficientes las respuestas del gobierno en tres ocasiones, hasta que se entregó el anexo (cuarto paquete), que finalmente el magisterio aceptó levantar el plantón regresando a clases en 14 mil escuelas para beneficio de un millón 200 mil alumnos. Sin embargo no informó de los montos económicos que erogó el gobierno por las respuestas entregadas.

CREARÁ CUÉ "COMISIÓN DE LA VERDAD DEL 2006". En conferencia de medios, el gobernador, Gabino Cué, dijo que aún quedan pendientes en el área de justicia con el magisterio, sobre todo tras el conflicto del 2006, y en ese tenor, la Sección 22 solicitó una vez más, el castigo a los responsables, sobre lo que aún no hay respuesta.

FECHA	SECCIÓN	PÁGINA
08/06/12	CIUDAD	17

Increpan a Wallace, ahora en la Universidad Insurgentes

JENNIFER ALCO CER MIRANDA



La candidata del Partido Acción Nacional a la Jefatura de Gobierno, Isabel Miranda de Wallace, tuvo que soportar, por segundo día consecutivo, el rechazo de universitarios, en esta ocasión al acudir a la Universidad Insurgentes, campus Tlalpan.

Al intentar plantear algunas de sus propuestas para continuar con el apoyo a los estudiantes, así como la creación de oportunidades a los recién egresados, los asistentes la increparon por su candidatura “ciudadana” con el blanquiazul.

Y en la ronda de cuestionamientos, continuaron tocando temas como las acciones del gobierno federal en materia de seguridad y reforma laboral, por lo que la abanderada reiteró que no podía contestar por un partido, pues ella no es militante.

“Algo que les quiero dejar claro es que yo no puedo responder por Acción Nacional, no puedo responder por el Presidente, yo puedo responder por mi actuar y de lo que estoy haciendo”, espetó.

Aunque intentó atajar otros embates de los estudiantes, la moderadora dio por concluida su participación, argumentando falta de tiempo, cuando un grupo de jóvenes comenzó a gritar ¡Mancera, Mancera!, mientras alzaban pancartas que decían: “#Yo soy 132” y “Sé lo que hicieron el sexenio pasado”.

FECHA	SECCIÓN	PÁGINA
08/06/12	CIUDAD	17

En entrevista al término del encuentro, Miranda de Wallace aseguró que continuará en el ánimo de respetar todas las expresiones y seguirá visitando los planteles de educación superior y justificó el desencuentro diciendo que se ya se ha radicalizado el movimiento.

“Este enojo está muy radicalizado contra la partidocracia que no les ha resuelto sus inquietudes, pero también está la parte de la sociedad civil que apoya y acoge este proyecto, ellos tendrán la última decisión el día de la votación, yo no estoy vinculada al partido (PAN), estoy ahorita defendiendo mi proyecto porque creo en él, si votan por mí saben que la que va a gobernar soy yo, no el partido”, subrayó.

Por la mañana la candidata ciudadana propuso la realización de marchas sobre banquetas y en horarios no pico y pidió a los medios de comunicación que no sesguen la información, esto, luego de los hechos que ocurrieron ayer en la UAM-Iztapalapa, en donde tuvo que salir de improviso ante el rechazo del alumnado, y precisó que también recibió muestras de apoyo.

“Fue sesgada (la cobertura), no injusta, yo no hablo de justicia, ustedes son sus medios y pueden hacer lo que les dé la gana, lo único que creo es que si queremos formar opinión hay que darle todo al público, todo mundo sacó la parte del conflicto, pero no sacan las pancartas de apoyo, las porras, los aplausos, ahí es donde se sacan de contexto las cosas”, precisó.

FECHA	SECCIÓN	PÁGINA
08/06/12	INFORMACIÓN GENERAL	PP

Agreden maestros a niños ¡por ENLACE!

MORELIA, Mich.- Alumnos de la escuela secundaria técnica 128 y maestros de la Coordinadora Nacional de Trabajadores de la Educación (CNTE) protagonizaron ayer un zafarrancho, cuando los segundos intentaron despojarlos de las pruebas ENLACE.

Los jóvenes, menores de edad todos, se resistieron a entregar el documento, por lo que los maestros disidentes procedieron a jalonearlos y en algunos casos a golpearlos, según testigos.

Esta es la segunda ocasión en la que maestros de la Coordinadora impiden que la prueba ENLACE se aplique en esa escuela. El año pasado sustrajeron las cajas que contenían los cuadernillos, pero este jueves los exámenes fueron arrebatados a los alumnos.

Leobardo Tovar Rodríguez, director de la secundaria, dijo que cuando los llamados profesores disidentes les quitaron la prueba a los alumnos "desquiciaron la tranquilidad de los muchachos" quienes se defendieron.

FECHA	SECCIÓN	PÁGINA
08/06/12	CIUDAD	8

Marchan para exigir cuentas a Yoloxóchitl

Integrantes de la comunidad estudiantil, académica y trabajadora del IPN marcharon del Angel de la Independencia a Los Pinos para exigir la destitución de la directora del Instituto Politécnico Nacional (IPN), Yoloxóchitl Bustamante Díez.

Y es que la responsabilizan de conducir al IPN al deterioro académico, administrativo, deportivo y de investigación científica, debido a que desde que asumió el cargo hace más de dos años, ha venido violando sistemáticamente la ley orgánica del Instituto.

Académicos, egresados, estudiantes, investigadores y trabajadores del IPN caminaron por Paseo de la Reforma hasta llegar al puente de Chivatito, trayecto durante el cual se leían con mantas con leyendas como "¡Fuera Yoloxóchitl!".

En otros se leían: "Informa sobre los 400 millones de pesos que recibes anualmente para la sustentabilidad del canal Once", o "Auditoría a los terrenos de Zacatenco y Cuernavaca que han sido invadidos".

La marcha fue encabezada por Marco Antonio Méndez Cuevas, presidente del Consejo Nacional de Egre-

sados del IPN, y Silvio Lira Mojica, secretario general del Sindicato de Trabajadores de esa casa de estudios.

El representante de los egresados afirmó que Bustamante Díaz ha actuado con negligencia y cerrazón, ya que desde el inicio de su gestión se buscó el diálogo sin haber logrado una sola reunión de trabajo.

Por ello, dijo, no tiene el más mínimo interés de tratar de subsanar las deficiencias que lamentablemente aquejan a la institución y que la tienen sumida en una grave crisis, en perjuicio directo de los estudiantes.

Méndez Cuevas lamentó que el IPN esté lejos del nivel educativo que lo caracterizó durante décadas, debido, principalmente, a la necesidad de imponer un modelo educativo que limita el conocimiento de la comunidad estudiantil.

Indicó que los politécnicos están dispuestos a aportar soluciones y participar en la toma de decisiones para mejorar la situación actual del su casa de estudios, motivo por el cual solicitan sea tomada en cuenta su opinión en la designación del nuevo director general.

La Razón

FECHA	SECCIÓN	PÁGINA
08/06/12	PAÍS	PP



UN MAESTRO corre tras apoderarse de exámenes, ayer, en Morelia.

Alumnos enfrentan a maestros por robar la prueba ENLACE

PROFESORES entraron a la secundaria 128 y arrebataron exámenes; los estudiantes los defendieron con palos y piedras **pág. 3**

FECHA	SECCIÓN	PÁGINA
08/06/12	PAÍS	PP

Se enfrentan con profesores en Morelia

Alumnos defienden prueba ENLACE con palos y piedras

INTEGRANTES DE LA CNTE irrumpieron en una escuela para robar los exámenes; cuando los menores se negaron, inició la gresca

Por Jessica Aguilar >
jessica.aguilar@razon.mx

Alumnos de una secundaria de Morelia, Michoacán, encararon a integrantes de la Coordinadora Nacional de Trabajadores de la Educación (CNTE) que intentaron robar las pruebas ENLACE que se les aplicaban, lo que derivó en un enfrentamiento entre los adolescentes y los sindicalizados, quienes sin importar que eran menores de edad les lanzaron piedras y palos.

El conflicto inició cuando 50 integrantes de la Coordinadora irrumpieron en las 18 aulas de la secundaria 128 Jesús Romero Flores, en la colonia Felipe Carrillo Puerto, al norte de la capital, mientras se realizaba la prueba. Exigieron a los estudiantes entregarles los cuadernillos.

Varios alumnos se opusieron y trataron de proteger los documentos, pero fueron jaloneados por los maestros para que soltaran los exámenes.

Los estudiantes corrieron hacia la calle, llevando sus exámenes, pero fueron perseguidos por los docentes. Los muchachos optaron por lanzar piedras y palos a los agresores e inició la trifulca en la calle.

Los mentores respondieron de igual forma lanzando objetos a los niños. Sin embargo los estudiantes eran más que los de la Coordinadora, lo cual obligó a estos últimos a escapar.

La Razón

FECHA	SECCIÓN	PÁGINA
08/06/12	PAÍS	PP

Algunos de los niños resultaron con rasguños y lesiones en manos y brazos. Por el zafarrancho una combi y un taxi quedaron con los parabrisas rotos.

"Los maestros irrumpieron en la institución y entraron a los salones para arrebatarles las pruebas a los niños, quienes sólo se defendieron y se enfrentaron con ellos; luego los persiguieron hasta la calle donde los apedrearon. Los jóvenes sólo salvaguardaron su derecho de realizar la prueba y nosotros respetamos eso, porque estas cosas se pueden evitar", contó el director del plantel, Roberto Tovar.

"Un alumno me dijo: ¡maestro, nos quitaron los exámenes!. Al mismo tiempo vi una estampida de alumnos corriendo, ya no pude hacer nada porque ya no se tenía ningún tipo de control", narró.

La profesora Carmen explicó que cuando los profesores intentaron el robo de los cuadernillos uno de sus estudiantes le preguntó: "¿Quiere que los agarramos a patadas, maestra?"

Hasta el cierre de esta edición ni la Secretaría de Educación Estatal (SEE) ni la federal fijaron su postura. Tampoco ofrecieron declaraciones de inmediato ante los hechos graves ocurridos temprano en la secundaria.

Aunque la SEE informó que se levantaron 15 demandas penales ante la Procuraduría General de la República, contra los maestros que desde el martes hurtaaron las pruebas ENLACE consideradas como papelería oficial.

La Razón

FECHA	SECCIÓN	PÁGINA
08/06/12	PAÍS	PP

MOMENTOS RUDOS

Durante el paro magisterial en Michoacán, Guerrero y Oaxaca se han registrado varios altercados

2011

14 DE FEBRERO. La Sección 22 de la CNTE en Oaxaca se enfrentó con policías estatales y federales por la prueba.



2012

3 DE FEBRERO. Más de 10 mil maestros de Guerrero toman la Autopista del Sur en rechazo a la aplicación del examen.



29 DE MAYO. Maestros que están en plantón en el Zócalo capitalino quemaron basura frente a una televisora.



4 DE JUNIO. Con violencia la sección 22 del magisterio irrumpió en escuelas de Michoacán para robar la prueba EN-ACE.



FECHA	SECCIÓN	PÁGINA
08/06/12	PAÍS	3

Denuncia en Guerrero por robo de exámenes

LA SECRETARÍA de Educación en Guerrero presentó una denuncia penal en contra de los maestros de la Coordinadora Estatal de Trabajadores de la Educación Guerrero, por la sustracción de paquetes ENLACE.

La dependencia lamentó la retención de la papelería de la prueba y de material didáctico que se tenía en el almacén en Chilpancingo, cuyas instalaciones permanecieron bloqueadas durante una semana por profesores.

La titular de la SEG, Silvia Romero, informó que ante las instancias correspondientes se ha interpuesto una denuncia penal por el delito de robo de la papelería de la prueba ENLACE, porque es un material público del país y para el beneficio de los niños.

Romero admitió, que de los 65 mil maestros en el estado, dos mil se mantienen en paro laboral, aun cuando representa un número minoritario que afecta a la niñez guerrerense.



FECHA	SECCIÓN	PÁGINA
08/06/12	ESTADOS	4

Se aplica en mayoría de casos Incidentes por ENLACE, en 5 estados

Estudiantes en Michoacán impidieron el robo de papeletas

Corresponsales

Autoridades educativas estatales informaron que en la mayoría de las escuelas del país se aplicó la prueba ENLACE (Evaluación Nacional del Logro Académico en Centros Escolares) dentro de la Semana Nacional de Evaluación, aunque con algunos incidentes como el robo de paquetes con los textos, el enfrentamiento entre alumnos y maestros disidentes y en algunos casos por la presencia de grupos armados.

En Morelia, alumnos de la

Escuela Secundaria Federal 128 se resistieron a entregar la prueba a maestros de la disidente Coordinadora Nacional de Trabajadores de la Educación (CNTE) que intentaron retirárselas cuando ya las estaban resolviendo.

Durante la jornada la Secretaría de Educación del estado presentó 15 demandas penales ante la Procuraduría General de la República contra la CNTE por sustracción ilegal de papelería oficial.

Denuncias similares fueron presentadas en Guerrero, donde la secretaria de Educación Silvia Romero Suárez aseguró que la prueba se apli-



FECHA	SECCIÓN	PÁGINA
08/06/12	ESTADOS	4

có en 94.5% de los 4 mil 843 planteles en el estado, debido a que el documento no se pudo distribuir en algunos lugares en los cuales se aplicará en los próximos días.

En Chiapas, hubo rechazo de profesores, pero la prueba se realizó en primarias y secundarias. En Guanajuato tres directores se negaron a aplicarla. En Querétaro en

dos primarias de Tequisquiapan no se realizó por falta de disposición de maestros.

Funcionarios de Educación de Jalisco indicaron que prácticamente en todo el estado se efectuó sin incidentes la ENLACE, pero en tres primarias colindantes con Michoacán grupos armados impidieron el acceso a personal con los materiales.

En Oaxaca, luego de que el magisterio levantó el paro de labores, el gobernador Gabino Cué anunció que su administración y los maestros acordaron asumir la evaluación docente, "lo que es un hecho trascendente". (Con información de Dalla Martínez, Adriana Covarrubias, Juan Cervantes, Óscar Gutiérrez y Ulises Zamarroni).

FECHA	SECCIÓN	PÁGINA
08/06/12	INFORMACIÓN GENERAL	11

Prueba superada: aplican Enlace, pese a anomalías

CORRESPONSALES

Autoridades educativas estatales informaron que en la mayoría de las escuelas del país se aplicó la prueba Enlace, aunque con algunos incidentes como el robo de paquetes con los textos, el enfrentamiento entre alumnos y maestros disidentes y, en algunos casos, por la presencia de grupos armados.

Funcionarios de Educación de Jalisco indicaron que prácticamente en todo el estado se efectuó sin incidentes la aplicación de Enlace, pero que en tres primarias de municipios limítrofes con Michoacán grupos armados impidieron el acceso a personal con los materiales.

Mientras tanto, alumnos de la Secundaria Técnica Federal 128 de Morelia se resistieron a entregar la prueba a maestros de la CNTE que intentaron retirárselas cuando ya las estaban resolviendo.

Según testigos cuando los alumnos de secundaria se negaron a entregar las pruebas los maestros trataron de quitárselas por la fuerza. Durante la jornada la Secretaría de Educación del estado presentó 15 demandas penales ante la Procuraduría General de la República (PGR) contra maestros de la CNTE por sustracción ilegal de papelería oficial.

Denuncias similares fueron presentadas en Guerrero, donde la secretaria de Educación, Sivia Romero, aseguró que la prueba se aplicó en 94.5% de los 4 mil 843 planteles en el estado, debido a que el documento no se pudo distribuir en algunos lugares a donde se hará llegar en los próximos días.

La funcionaria denunció el secuestro y saqueo del material de Enlace almacenado en Chilpancingo por maestros disidentes. En Guanajuato se reportó que los directores de tres escuelas de Salamanca, Irapuato y Acámbaro se negaron a aplicar la evaluación.

El Sol de México

FECHA	SECCIÓN	PÁGINA
08/06/12	REPÚBLICA	4

Agreden profesores a alumnos de Morelia por prueba Enlace

■ Ingresaron violentamente a la escuela secundaria "Jesús Romero Flores" con la intención de llevarse y destruir los documentos

El Sol de Morelia

MORELIA, Mich. (OEM-Infomex).- Otra vez maestros democráticos de la sección XVIII pretendían robar las pruebas Enlace, ahora de la escuela secundaria "Jesús Romero Flores", ubicada en la colonia Felipe Carrillo Puerto, al norte de Morelia, por lo cual entraron violentamente a los salones, donde les arrebataron los exámenes a los niños al tiempo de que los insultaban, situación que enfureció a los estudiantes iniciándose una pelea, misma que terminó hasta la calle donde fueron corroteados los profesores.

Lo anterior ocurrió alrededor de las 11:30 horas de ayer, en las instalaciones educativas antes mencionadas, a donde llegaron cerca de 50 sindicalizados del magisterio democrático, con la intención de llevarse y destruir las pruebas Enlace que eran aplicadas a cerca de 750 educandos.

De esta manera, los maestros irrumpieron en el recinto e ingresaron a los 18 grupos donde se realizaban las pruebas, con amenazas e injurias les arrebataron los exámenes a los jóvenes.

Esto provocó un gran malestar entre los alumnos, quienes se organizaron y se enfrentaron a golpes contra los profesores de la sección XVIII, quienes al verse superados en número decidieron escapar, mientras eran apedreados por los muchachos.

Esta riña concluyó en la vía pública, donde resultaron con los cristales rotos un taxi y una combi del servicio público, cuyos dueños se molestaron y con jalones les exigieron a los estudiantes que les pagaran los destrozos, pero esto fue controlado por las autoridades educativas del plantel, que se comprometieron a resarcir los daños.

Entrevistado por este medio de comunicación, el director de la secundaria, Roberto Tovar, dijo: "Los maestros democráticos irrumpieron en la institución y entraron a los salones para arrebatarles las pruebas a los niños, quienes solo se defendieron y se enfrentaron con ellos, luego los persiguieron hasta la calle donde los apedrearon; los jóvenes solo salvaguardaron su derecho de realizar la prueba y nosotros respetamos eso, porque estas cosas se pueden evitar, ya que si los democráticos no querían que los exámenes se hicieran no los hubieran dejado salir de donde estaban guardados".

FECHA	SECCIÓN	PÁGINA
08/06/12	PAÍS	6

‘Reprueban’ maestros prueba ENLACE

PROFESORES DISIDENTES PIDEN ESTABLECER UNA MESA DE NEGOCIACIÓN CON EL GOBERNADOR ÁNGEL AGUIRRE

Chilpancingo, Guerrero.- Maestros de la Coordinadora Estatal de Trabajadores de la Educación Guerrero (CETEG) sustrajeron paquetes de la prueba ENLACE de la bodega de la Secretaría de Educación estatal y recorrieron con ellas las principales calles de esta capital.

Por la mañana, los docentes disidentes sacaron de la bodega los paquetes, para demostrar que la prueba ENLACE no se ha aplicado al 100 por ciento en el estado, porque el gobierno informó un avance del 95 por ciento en su realización.

Minervino Morán Hernández, vocero de la CETEG, informó que, hasta el cierre de esta edición, no se había decidido qué se haría con los cientos de paquetes que los mentores retienen a bordo de decenas de vehículos, así como en el asfalto de las calles, sin embargo, amenazan con destruirlos.

El dirigente expuso que la propuesta de los docentes es la construcción de un sistema estatal de evaluación, en sustitución de la prueba ENLACE, que llamó una prueba estandarizada que de ninguna manera favorece a Guerrero por sus condiciones de pobreza, rezago y marginación.

Aunado a ello, señaló que faltan docentes en algunos puntos de más alta

FECHA	SECCIÓN	PÁGINA
08/06/12	PAÍS	6

marginación del estado, especialmente en La Montaña y la Sierra, donde los maestros atienden de 2 a 3 grados a la vez, lo que implica que el nivel educativo no es el mismo que en el resto del estado.

De acuerdo con los inconformes, de la bodega de la SEG habrían sustraído el 70 por ciento de la prueba de Evaluación Nacional de Logro Académico en Centros Escolares (ENLACE).

Indicaron que las autoridades educativas aplican la evaluación en las escuelas con copias fotostáticas, pero además no en el 95 por ciento de los centros educativos, como afirman.

(Notimex)

FECHA	SECCIÓN	PÁGINA
08/06/12	PAÍS	11

Presenta PAN denuncia contra el SNTE ante el IFE

El Partido Acción Nacional (PAN) presentó una queja ante el Instituto Federal Electoral (IFE) contra el Sindicato Nacional de Trabajadores de la Educación (SNTE) y su dirigente, Juan Díaz de la Torre, por difundir propaganda contra Josefina Vázquez Mota y por "iniciar una campaña de desprestigio" contra su candidata la Presidencia de la República.

En la denuncia de 35 fojas presentada por Rogelio Carbajal el representante del blanquiazul, se solicita ante el IFE al árbitro electoral que inicie un procedimiento especial sancionador contra el gremio magisterial, y su dirigente por la difusión de propaganda que viola la normatividad electoral.

Además, la queja también menciona al candidato a la presidencia de la república del PRI y PVEM a Enrique Peña Nieto, al considerar que éste es el principal beneficiario de las acciones del SNTE; cabe resaltar que el abanderado del tricolor sigue hasta el



El PAN presenta denuncia contra SNTE ante el IFE

momento a la cabeza en las encuestas.

En la queja presentada por el Partido Acción Nacional (PAN) se menciona de forma textual: "Estamos ante la manifestación en la propaganda de durante el periodo de campaña electoral de una opinión unilateral del Sindicato Nacional de Trabajadores de la Educación, quien no es actor en la contienda electoral: Si bien es su derecho de expresar libremente su posición frente a los asunto públicos es claro que esa misma está enderezada a calumniar a la candidata del Partido Acción Nacional", detalla el documento.

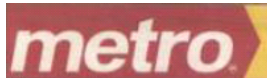

FECHA	SECCIÓN	PÁGINA
08/06/12	INFORMACIÓN GENERAL	10

Saquean profes la papelería

CHILPANCIÑO.- TRAS MARCHAR por calles de la capital del Estado, maestros de la CNTE tiraron cientos de paquetes que contienen la prueba ENLACE en el patio de las instalaciones de la Secretaría de Educación en Guerrero (SEG).

Los profesores extrajeron de la bodega y de un camión torton la papelería de la evaluación, que durante más de una semana fue retenida en un almacén que rentó la SEG.

Antes del arranque de la marcha, cada uno de los profesores tomó del almacén un paquete de la prueba Enlace y con ese en la mano marcharon del norte al sur de la ciudad.

Estos miles de cuadernillos de esta prueba de Evaluación Nacional del Logro Académico de los Centros Escolares no llegaron a las escuelas para que este se les aplicara a los estudiantes.

JESÚS GUERRERO / CORRESPONSAL

Opinión

FECHA	SECCIÓN	PÁGINA
08/06/12	NACIONAL	4

CARTAS DEL LECTOR

Envíe sus comentarios al correo electrónico cartas@reforma.com, al fax 56287189 o a Av. México Coyoacán 40, Col. Santa Cruz Atoyac, CP 03310. Sea breve y aborde temas de interés general. Nos reservamos el derecho de editar los textos. Incluya nombre, dirección y teléfono.

¿MÁS DE LO MISMO?

Es una lástima que el movimiento de los estudiantes nos está ofreciendo más de lo mismo: manifestaciones y plantones. Sin duda, este movimiento ya quedó secuestrado por un grupo de agitadores, porros y “estudiantes”, como los que estaban en los campamentos de las FARC.

Hoy este movimiento carece de ser neutral y crítico, se ha convertido en títere de la campaña de AMLO y de grupos de izquierda.

Preocupa que este grupo de “estudiantes” ya decidiera un “plantón” en el Zócalo a partir del día de las elecciones por si no les gusta el resultado de la voluntad de los mexicanos. Están procurando secuestrar el proceso electoral con los mismos métodos de otros grupos de interés que la sociedad mexicana critica y rechaza. Pero esperemos que de tantas mentes universitarias salgan ideas nuevas y productivas para México.

Juan M. Robles

Lomas de Chapultepec, Miguel Hidalgo, DF





FECHA	SECCIÓN	PÁGINA
08/06/12	NACIONAL	14

TEMPLO MAYOR



F. BARTOLOMÉ



COMO PARA que no queden dudas de sus intenciones, **Vicente Fox** reiteró ayer en **Monterrey** que este lo. de julio "hay que cerrar filas en torno al puntero en las encuestas".

EL HOMBRE de las botas dijo que, como mercadotecnista, le hacía caso a las encuestas y si éstas señalan que uno lleva la delantera, lo más recomendable es apoyarlo.

PARA COLMO le dio un nuevo rayón a **Josefina Vázquez Mota** al decir que la candidata del **PAN** no hizo la tarea y que "si vas a las Olimpiadas, pues hay que prepararse".

QUIÉN lo iba a decir: el Presidente que sacó al **PRI** de **Los Pinos** ahora es el más interesado en que regrese.



EL QUE está haciendo una campaña de altura es el antrero metido a político **Alberto Cinta**.

EL AHORA candidato del **PRI** a diputado local del **DF** invitó anoche a un grupo de vecinos de su distrito a una reunión en su antro, perdón, en su muy exclusivo club **Piso 51**, en lo más alto de la **Torre Mayor**.

DADA la cantidad de propaganda, cachuchas, playeras y banderines que anda repartiendo por la zona, cualquiera pensaría que el ex aliancista tiene muchas ganas de ser legislador.

SIN EMBARGO, a la cita de ayer Cinta llegó casi una hora tarde y en cierto estado medio extraño, que seguramente obedecía a que se mareó en los elevadores del edificio más alto de **México**.



FECHA	SECCIÓN	PÁGINA
08/06/12	NACIONAL	14



MIENTRAS todo el mundo anda distraído con las elecciones, donde están sonando las alarmas es en el **sector turístico**.

EMPRESARIOS y desarrolladores, así como algunos legisladores, están sorprendidos por las pérdidas constantes que ha venido registrando la **Constructora Fonatur**.

CUANDO en 2010 **Adriana Pérez Quesnel** se hizo cargo de **Fonatur**, la subsidiaria estaba en números negros y tenía una utilidad neta de **24 millones de pesos**.

SIN EMBARGO, una auditoría realizada por una reconocida firma especializada y que está fechada en abril reveló que –tras el año y medio que duró la gestión de la funcionaria– las finanzas de la constructora se fueron para abajo y ahora enfrentan una pérdida de **1352 millones de pesos!**

SEGÚN SE DICE, una de las cuentas más grandes por cobrar es con la **Semarnat**, por la friolera de **200 millones de pesos**, y es por trabajos relacionados –¡adivinen!– con el **Parque Bicentenario**.

DE AHÍ QUE los legisladores que se van, pero sobre todo los que llegan, están muy interesados en conocer dónde quedó la bolita de esos recursos, pues no quieren que les vean la cara de... turistas.



LO QUE no pudieron los maestros, los electricistas ni los ambulantes, lo logró... **¡Justin Bieber!**

ESTE LUNES los ministros de la **Suprema Corte** sesionarán –¡por fin!– en su sede alterna de **San Ángel**, ante la llegada de las “beliebers”.

COMO SE ESPERA que las miles de fanáticas que acudirán al concierto gratuito de su ídolo colapsarán las calles del **Centro Histórico**, los ministros decidieron trabajar fuera del recinto habitual, a un costado de **Palacio Nacional**.



FECHA	SECCIÓN	PÁGINA
08/06/12	NACIONAL	14

LO BUENO es que prácticamente estrenarán el recinto alterno que fue construido hace seis años, con un costo de un millón de dólares, y que han utilizado una sola vez.

LO MALO es que los ministros se quedarán con las ganas de bailar, con todo y toga, al ritmo de la pegajosa "Baby".

FECHA	SECCIÓN	PÁGINA
08/06/12	NACIONAL	15





FECHA	SECCIÓN	PÁGINA
08/06/12	ON LINE	ON LINE

LOS BAZACZOS DE UBALDO DÍAZ
POR UBADO DÍAZ

La SEP dio por concluida la aplicación de la prueba ENLACE en el 94.4 por ciento de los planteles educativos del todo el país. A través de un breve comunicado, la SEP informó que la Evaluación Nacional de Logro Académico en Centros Escolares se aplicó en 123 mil 40 planteles de un total de 130 mil 409 programados y que los resultados se harán públicos en septiembre. Destaca que en el estado de Oaxaca se aplicó la prueba al 100 por ciento de los cursos comunitarios del Consejo Nacional de Fomento Educativo (CONAFE), administrados por la Secretaría de Educación Pública. El documento también afirma que en el estado de Michoacán la cifra superó el porcentaje histórico alcanzado por la entidad (50 por ciento), llegando a más del 60 por ciento de los planteles de educación primaria y secundaria programados. Este viernes, 124 mil alumnos de todo el país, seleccionados aleatoriamente, presentarán una prueba completamente distinta, pero que evalúa los mismos contenidos.

FECHA	SECCIÓN	PÁGINA
08/06/12	OPINIÓN	TRES



enchilados

FECHA	SECCIÓN	PÁGINA
08/06/12	OPINIÓN	TRES



PEPE GRILLO

La CNTE

Los maestros disidentes, los de la Coordinadora, ponen en duda la vigencia del estado de derecho en el país.

Hacen lo que quieren, cuando quieren, dentro o fuera del marco legal, sin preocuparse por una reacción de la autoridad.

Ni siquiera les descuentan los días que no trabajan.

Sus caprichos son ley en los estados en los que operan como Guerrero, Oaxaca y Michoacán. Su ola de protestas en el Distrito Federal ha puesto en ridículo a la pareja Ebrard-Mondragón, usualmente eficaz.

Su última aventura, irrumpir en una escuela para arrebatarse la prueba ENLACE a los chicos que hacían el examen, no tiene perdón.

FECHA	SECCIÓN	PÁGINA
08/06/12	OPINIÓN	TRES

Balance legislativo: buenos frutos para DF

ADOLFO ORIVE B.

(Parte V)

Hoy concluyo el balance legislativo del grupo parlamentario del Partido del Trabajo en la Asamblea Legislativa. Lo haré mencionando las leyes en materia política que me tocó impulsar.

La más importante por su repercusión social es la que introdujo reformas a la Ley Orgánica de la ALDF para convertir en ley el Fideicomiso del Fondo de Apoyo a la Educación y el Empleo de las y los Jóvenes del Distrito Federal que ha permitido becar los estudios de nivel medio superior y superior en línea y presencial de 24 mil 734 jóvenes en distintas universidades públicas y privadas, así como en el Sistema de Educación Abierta y a Distancia de la Secretaría de Educación Pública (SEP).

La segunda reforma a la Ley Orgánica permite que la coordinación del grupo parlamentario que sea mayoritario mantenga la presidencia de la Comisión de Gobierno los 3 años que dura la legislatura. Esto permitió que las políticas públicas impulsadas desde el Poder Legislativo por la izquierda –fuerza por la que vota la abrumadora mayoría de capitalinos— no vean frenado su avance. Esto, por supuesto, beneficia a los otros partidos cuando se encuentren en la misma situación.

También fue muy activo el proceso de cabildeo y negociación entre los distintos grupos parlamentarios representados en la ALDF para presentar al Senado una propuesta consensuada de reforma política para el Distrito Federal, esto con el ánimo de concitar el apoyo de sus pares en aquella representación popular. Desafortunadamente, la federación no ha tenido la voluntad política que permita a los capitalinos gozar de derechos soberanos plenos.

Espero que el cuerpo de senadores que resulte electo el próximo 1 de julio sea sensible al hecho importantísimo de que los capitalinos podrían elevar su nivel de vida con lo que la soberanía implica, por lo menos, en materia económica y educativa.

De manera que el PT en el Distrito Federal entrega buenas cuentas a los habitantes de esta ciudad capital.



FECHA	SECCIÓN	PÁGINA
08/06/12	OPINIÓN	27

Evaluación universal del docente y prueba Enlace: lo que miden y lo que no

MIRIAM SÁNCHEZ HERNÁNDEZ*

En 2011, el SNTE y la SEP, firmaron el Acuerdo para la evaluación universal de docentes y directivos en servicio de educación básica, al margen de los profesores, padres de familia y estudiantes, en lo que Vernor Muñoz, visitador de la ONU (2010), calificó como una simbiosis atípica"...“la mixtura SNTE-SEP (que) revela una subordinación recíproca de funciones atípicas en cada una de las partes, que ha agregado una gran complejidad al panorama educativo”.

Tal evaluación se aplicará para educación primaria en 2012, secundaria en 2013 y educación inicial, preescolar y especial en 2014, el segundo y tercer fin de semana de cada junio. Pero, ¿en qué consiste esa evaluación? ¿Por qué hay tanto desacuerdo y confusión?

La evaluación consta de dos partes. Una corresponde a las competencias profesionales, con valor de 50 puntos y valoradas con tres aspectos:

La preparación profesional (PP), medida con exámenes estandarizados, aplicados cada tres años y que da cinco puntos. Esta es la que se pretende aplicar en junio de 2012, y valora conocimientos de legislación educativa, plan y programas de estudio y contenidos programáticos.

El desempeño profesional, al que le corresponden 25 puntos y que se evaluará con estándares y estrategias que defina la SEP.

La formación continua (FC), con valor de 20 puntos. Se menciona que este aspecto lo constituyen los trayectos formativos que definirá la SEP para cada profesor, a partir de los resultados de su evaluación de preparación profesional (la del inciso a), enfatizando las competencias en matemáticas, español, ciencias, tecnologías de la información e inglés. Éstos tampoco están definidos o publicados por la SEP.

La otra corresponde al aprovechamiento escolar, medido con los resultados de la aplicación de la prueba Enlace a los estudiantes, y representa 50 por ciento del total de la calificación del profesor, pero no evalúa todo el aprendizaje de los estudiantes ni el trabajo del profesor.

Según la SEP la prueba Enlace “mide el nivel del dominio en español, matemáticas y una tercera asignatura o materia académica que se rota cada año. No mide los conocimientos y habilidades para la vida (PISA). Procura valorar el aprovechamiento escolar, no la inteligencia ni el futuro profesional de cada persona”.



FECHA	SECCIÓN	PÁGINA
08/06/12	OPINIÓN	27

En español no mide, por ejemplo, la producción oral y escrita, las prácticas de búsqueda de información en fuentes diversas y la construcción de opiniones y valoraciones. En matemáticas no mide la creación de unidades arbitrarias de medida, el uso de instrumentos de geometría, la creación y exploración de objetos tridimensionales.

Lo que sí mide es: habilidad lectora y tres grupos de procesos cognitivos: extracción de información, interpretación, reflexión y evaluación. Mide también habilidad matemática: con cuatro contenidos matemáticos: cantidad, espacio y forma, cambios y relaciones, matemáticas básicas, y tres grupos de procesos cognitivos: reproducción, conexión, reflexión.

Es cierto que advierten que: “Enlace es útil para un propósito específico... no sirve para todo lo imaginable? , y “no son pruebas de alto impacto individual, por lo tanto sus resultados no deben ser utilizados para generar repercusiones académicas –¿reprobar o aprobar?–, ni para seleccionar a alumnos que ingresan a las secundarias o a la educación media superior”, y “aunque sus resultados aportan información valiosa, no pueden ser utilizados como único insumo para derivar conclusiones sobre la calidad de la educación básica o la educación media superior, las escuelas, ni sobre el desempeño de las entidades federativas”.

Es decir, no evalúa todo el conocimiento de los estudiantes ni todo el trabajo de los profesores.

Paradójicamente, la SEP, con estos restringidos aspectos pretende calificar la calidad de los docentes, emitir una opinión de los aprendizajes de los estudiantes y del trabajo de los profesores, generar trayectos de formación y tomar decisiones sobre la permanencia de los profesores en su trabajo, pues la OCDE ha recomendado:

“Para ser considerados maestros eficaces, sus alumnos deberán demostrar niveles satisfactorios de crecimiento del aprendizaje, en tanto que ningún docente deberá ser considerado ineficaz si sus alumnos muestran niveles satisfactorios de crecimiento”, y “los docentes que presenten un bajo desempeño de forma permanente deben ser excluidos del sistema educativo”. (OCDE, 2011)

Es decir, que sí tendrán repercusiones académicas y laborales.

Es comprensible el rechazo de los profesores a esta pobre visión de la educación. Y es indispensable generar propuestas de evaluación desde una perspectiva integral y que evalúen todo el sistema educativo y en términos del aprendizaje, al menos los cuatro pilares de la educación a los que alude la Unesco (1996): aprender a conocer, aprender a hacer, aprender a vivir juntos, aprender a ser.

* Coordinadora del Programa Galatea de la Universidad Autónoma de la Ciudad de México y miembro de la Coalición Trinacional en Defensa de la Educación Pública, México, Estados Unidos y Canadá, miriamsan28@gmail.com

FECHA	SECCIÓN	PÁGINA
08/06/12	OPINIÓN	2



A LA BAJA

La Coordinadora Nacional de Trabajadores de la Educación, algunos de cuyos integrantes rebasaron ayer los límites de la cordura y la sensatez al irrumpir en una escuela secundaria y arrebatár la prueba Enlace a los alumnos.

Por supuesto, se armó un zafarrancho, y los docentes salieron en estampida por la reacción de los menores.

El incidente pudo derivar en tragedia. ¿Qué busca o qué espera la CNTE?



FECHA	SECCIÓN	PÁGINA
08/06/12	OPINIÓN	16

Direcciones opuestas

OMAR



OMAR

FECHA	SECCIÓN	PÁGINA
08/06/12	NACIÓN	2

BAJO RESERVA

LA FRIALDAD



VICENTE FOX

entre el presidente **Felipe Calderón** y el ex mandatario **Vicente Fox Quesada** traspasa las fronteras mexicanas. Durante la visita del jefe del Ejecutivo a Chile, el embajador mexicano **Mario Leal** mantuvo una distancia bastante evidente con Calderón. ¿Cuál es la razón y quién es este hombre? El representante diplomático es ingeniero mecánico por el IPN, empresario y amigo personal del guanajuatense. Ambos compar-

tieron espacios en San Lázaro, como diputados panistas en la legislatura 1988-1991. Fox lo nombró embajador en Hong Kong. La distancia entre Calderón y Fox se ha agudizado con los dichos del hombre de las botas, quien ha pronosticado que el candidato del PRI-PVEM, **Enrique Peña Nieto**, ganará las elecciones presidenciales, nos comentan. La relación entre ambos está en el fondo del congelador.

UNA ESTAMPA

de las calles de Santiago de Chile: **Eduardo Frei**, ex presidente chileno y actual senador, camina por las aceras de la capital del país, acompañado de un escolta que lo sigue de manera discretísima. Don Eduardo sube a su auto BMW y toma el volante. Conduce por los barrios chilenos. Son imágenes poco comunes en México. ¿Algún ex mandatario mexicano podrá algún día recorrer las calles a pie, saludar a los ciudadanos y luego conducir su auto?

FECHA	SECCIÓN	PÁGINA
08/06/12	NACIÓN	2

AMÉN de los paros de labores que hacen en distintos



GABRIEL QUADRI

estados del país y las concentraciones y manifestaciones en la ciudad de México, profesores dejan las aulas para ir a los eventos proselitistas del candidato presidencial del Partido Nueva Alianza. La visita de Gabriel Quadri a Hermosillo, Sonora, provocó que algunos maestros de la entidad pidieran ser relevados en plena aplicación de la prueba ENLACE.

La campaña ha dejado ver que don Gabriel utiliza el aparato del magisterio para sus giras en distintos estados del país. Ellos dejan el gis y el borrador para ocupar los cargos de choferes y personal de avanzada y logística del aspirante a Los Pinos. Este jueves, algunos maestros comentaron que tuvieron que buscar quién los relevara, para poder estar con Quadri.

EL EX SECRETARIO de Hacienda, Ernesto Cordero, iba a inaugurar el museo del horror y terminó horrorizado. El ahora candidato a senador por el PAN acudió a la sede de su partido para inaugurar "El Museo del Horror: 15 años del PRD y la izquierda en la ciudad de México", exposición que busca exhibir con fotografías las "pifias" de los gobiernos perredistas en el DF. Don Ernesto llegó a la fotografía que muestra a Andrés Manuel López Obrador en la toma de protesta como "presidente legítimo" en 2006. Al mirarla, ironizó con un "no vaya a ser de a de veras" en el 2012.

FECHA	SECCIÓN	PÁGINA
08/06/12	EL FORO	62

Mano a mano

GABRIELA ROJAS

Palomita

Parece que en materia de educación, en general, sí sabemos hacia dónde ir, pero no sabemos cómo o simplemente no nos atrevemos.

Esta semana, varias organizaciones de la sociedad civil organizaron el foro "10 preguntas por la Educación", en el que participaron Josefina Vázquez Mota (JVM) y Enrique Peña Nieto (EPN). Se plantearon 10 preguntas a los candidatos alrededor de cinco grandes temas: 1) la rectoría del Estado en la educación, 2) la profesionalización docente, 3) el federalismo y la rendición de cuentas, 4) la participación social y 5) la planeación y la evaluación. Sus respuestas revelaron algunas coincidencias y otras diferencias. Y también, claro, muchas vaguedades e indefiniciones.

Se cuestionó a los candidatos acerca de la derogación del decreto de 1946 que le transfirió al SNTE el control de la carrera magisterial, la necesaria reforma a la Ley General de Educación y libertad de asociación de los maestros. Entre las coincidencias está el sí a la democratización de los sindicatos, transparencia, rendición de cuentas y rectoría del Estado en materia educativa. *Palomita*. Sin embargo, EPN no está en favor de la eliminación de la retención de cuotas y para JVM es necesario que cada uno de los maestros decida a dónde y con qué sindicato mandar su cuota. Ahora, ¿a qué se refieren con rectoría del Estado? A que el Estado decida: 1) cómo va a funcionar el sistema educativo; 2) cuándo, cómo y a quién va a evaluar; 3) qué conse-

cuencias habrá para los maestros que tengan un bajo desempeño; 4) cómo se concursan las plazas de maestros; 5) qué capacitación recibirán, o a que las autoridades hagan recomendaciones al sindicato y lo dejen a su buena voluntad.

Respecto de la profesionalización docente, tanto EPN como JVM se manifestaron en favor de que las plazas magisteriales, incluidas las de los supervisores y directivos, se sometan a concurso y que los profesores sean evaluados. *Palomita*. JVM fue más allá y propuso tomar como el principal indicador el desempeño de los alumnos. Lo que sí no contestó es por qué cuando ella fue Secretaria de Educación Pública sus propuestas quedaron en eso, propuestas y buena voluntad.

En cuanto a la rendición de cuentas, ambos se pronunciaron en favor del acceso a la información en esta materia, incluyendo el padrón de profesores. *Palomita*. Sería bueno que por fin tuviéramos información confiable acerca de cuántos profesores forman parte del sistema educativo en el país, quiénes son y qué hacen. Es increíble que algo tan básico no exista. El foro fue un buen ejercicio, aunque estuvieron ausentes las propuestas concretas. Parece que en general sí sabemos hacia dónde ir, pero no sabemos cómo o no nos atrevemos o simplemente no es una prioridad.

MILENIO

FECHA	SECCIÓN	PÁGINA
08/06/12	ACENTOS	16

gresistas, sostenibles en el tiempo y acordes no solo con el mundo de hoy sino al de las próximas décadas. El país necesita urgentemente políticas que generen riqueza al tiempo que la distribuyan de mejor manera junto con las oportunidades necesarias para beneficiarse de un entorno económico de crecimiento. Un seguro de desempleo es necesario, pero hay que evitar la "cultura de la dádiva" con políticas de empleo orientadas a evitar el desempleo de larga duración. Nadie está contra un sistema de sanidad pública universal, pero el candidato de la izquierda no habla de un esquema moderno sino de uno que ni siquiera hace varias décadas pudo sostenerse. El candidato no habla de educación como motor de la igualdad de oportunidades. Quiere dar peces pero no se ocupa en diseñar políticas que enseñen a pescar.

No es esa la izquierda que puede ayudar a combatir los múltiples y crecientemente complejos problemas de México. Lástima que los jóvenes no conozcan una que gobierne sin

FECHA	SECCIÓN	PÁGINA
08/06/12	ACENTOS	16

plantones, marchas, así como el apoyo a sindicatos o grupos de presión cuyo comportamiento es altamente cuestionable. Necesitamos una izquierda con visión global, no una que cierra la economía, nutre los monopolios estatales, obstaculiza la inversión y evita la generación de empleos. Una izquierda moderna combate la pobreza con políticas inteligentes para dar mejores oportunidades para todos, no enarbola un discurso populista pagando votos con privilegios, convirtiendo ciudadanos en menores de edad. En unos días más, la decisión será entre elegir una visión moderna cercana a la socialdemocracia o una visión de caudillo de opereta, no muy diferente de los que se han extendido en Sudamérica.

Como las novelas de ciencia ficción de Bradbury, que de tanto leerlas se han vuelto arquetípicas, nuestro personaje es predecible, como si ya nos supiéramos el libreto: afirmará que ganó la elección y que hubo fraude, tomará las calles, exigirá recuento de votos, convocará a nuevos comicios y formará gobiernos paralelos. Lo peor de todo es que las quemaduras de tercer grado penetran todo el espesor de la piel, incluyendo vasos sanguíneos y nervios por todo el cuerpo, lo que compromete la capacidad de su regeneración. Esperemos para las próximas semanas un desenlace como el que nuestro país merece de cara al siglo XXI y no a un mundo que ya dejó de ser. M

FECHA	SECCIÓN	PÁGINA
08/06/12	AL FRENTE	2



Trascendió

:Que quien se muestra confiado y tranquilo para el debate del domingo, en Jalisco, es el candidato del PRI, **Enrique Peña Nieto**, gracias a que se ha preparado con el mismo equipo que lo acompañó en mayo, su *war-room*.

Su otra arma para el debate serán las redes sociales, con cuyo trabajo está tan satisfecho el candidato priista, que hoy tendrá una reunión con los *activistas* y sus responsables, **Aurelio Nuño**, **Lorena Lagunes** y **Sergio José**.

:Que una vez pasado el debate del próximo domingo, la candidata presidencial del PAN, **Josefina Vázquez Mota**, intensificará sus giras previas a los cierres regionales.

Para empezar, visitará la próxima semana el centro del país y viajará a San Luis Potosí, Aguascalientes y Zacatecas; también reservó el martes 19 para poder acudir al #Debate132, convocado por los jóvenes del movimiento estudiantil.

:Que en la Ciudad de México, el activismo del jefe de Gobierno, **Marcelo Ebrard**, tiene ya con los nervios de punta a la oposición, porque un día entrega un paso a desnivel y otro anuncia un concierto masivo gratuito en el Zócalo, como el de **Justin Bieber** el próximo lunes.

Y es que **Ebrard** tiene un argumento ideal para desmarcarse de las críticas –las obras no pueden dejar de inaugurarse si ya están listas–, pero el cuestionamiento es: ¿de veras siempre se requiere su presencia?

:Que a propósito de **Ebrard**, este jueves el jefe de Gobierno celebró el cumpleaños de su esposa, **Rosalinda Bueso**, y para ello le organizó una comida en el restaurante San Ángel Inn, al sur de la capital.

Al festejo llegó la mitad de su gabinete y aunque cuentan que estaba invitado el candidato de las izquierdas, **Andrés Manuel López Obrador**, éste no asistió y se excusó porque tenía un mitin que no pudo cancelar en Acapulco.

:Que la representación del PRD ante el IFE tiene prácticamente lista la queja para reclamar el retiro inmediato del *spot* panista que manipula un discurso de **López Obrador** para hacerlo aparecer como partidario de la vía armada.

La mala noticia es que los perredistas deberán esperar hasta la mañana del domingo para presentar el recurso, una vez que el controvertido promocional esté “al aire”.