

MARTES 17 DE ABRIL, 2012



PRIMERAS PLANAS

REFORMA.COM

MARCAN CANDIDATOS DIFERENCIAS AL VOLAR

EL UNIVERSAL .com.mx

DEBATIRÁN PRI Y PAN PROMESAS DE PEÑA

MILENIO.COM

EL PRI RETA AL PAN A DEBATIR GESTIÓN DE PEÑA

LaJornada

CRISTINA FERNÁNDEZ NACIONALIZA EL PETRÓLEO ARGENTINO

LA CRÓNICA DE HOY

PRI RETA AL PAN A DEBATIR SOBRE COMPROMISOS DE PEÑA

EXCELSIOR
LA VOZ DE LA NACIÓN

EL PAN ATACA... Y SE EQUIVOCA

El Financiero

WEF: CRISIS ECONÓMICA ACTIVA EL PROTECCIONISMO

El ECONOMISTA

CHE EXPROPIACIÓN

El Sol de México

EXPROPIA ARGENTINA PETROLERA YPF

ovaciones

RETA PRI AL PAN A 'MESA DE LA VERDAD'

LA PRENSA

¡MEJORARÉ SALARIOS!

RESUMEN

SEP

* Desplegado AMLO, MORENA y la cultura

Excélsior: Felipe I. Echenique March, a nombre de profesores e investigadores del INAH, informa en desplegado dirigido a la Presidencia de la República y a la SEP que: “Los antropólogos e historiadores reunidos en el VI Congreso Nacional de profesores-investigadores del INAH en Oaxtepec, Morelos, ratificamos nuestro compromiso con el Sistema Educativo Nacional Integral, indispensable y necesario para enriquecer los acervos históricos de los pueblos originarios, de barrios, grupos sociales, etc. Por ello nos pronunciamos en contra de que se quiera hacer negocios con los monumentos históricos... como lo practican ya en el Castillo de Chapultepec, Chichén Itzá, San Juan de Ulúa, entre otros... Exigimos el cumplimiento de la *Ley General de Bienes Nacionales*, la cual lo prohíbe”. (Pág. 25-A)

* Desplegado Pronunciamiento de Oaxtepec

Excélsior publica un desplegado firmado por el historiador Felipe I. Echenique March, quien informa: “Los fines originarios del aparato ‘cultural’ (llamado Conaculta) no han cesado; la corrupción entronizada en una dependencia del Ejecutivo Federal avalada por un supuesto programa nacional de cultura, iniciada con la construcción del Centro Nacional de las Artes y sus réplicas en los estados de la República hasta concluir con la *Estela de Luz*, pasando naturalmente por el programa *Enciclopedia* y otros”.

Agrega: “Ese programa de desmantelamiento fue iniciado e instrumentado por Carlos Salinas de Gortari y continuado por sus obsecuentes discípulos en la presidencia de la República, con el aval de todos los partidos políticos que operan en las cámaras de Diputados y Senadores. Los resultados están a la vista: la atomización y degradación, por una parte, del sistema educativo nacional”.

Finalmente indica: “Aunque no es el único factor, intervienen otros, como el control de los medios masivos de comunicación, la designación de secretarios del ramo ajenos y distantes totalmente de las concepciones y compromisos con la educación tal y cual lo fue... Josefina Vázquez Mota, Alonso Lujambio, y ahora José Ángel Córdova Villalobos, y el secuestro que ejerce la Presidencia de la República del SNTE a través de Elba Ester Gordillo”. (Pág. 16-A)

* *Grillotina*.- Marco Antonio Flota

El Metro: Se ve muy jalado de los pelos eso que doña Elba despache en la Secretaría que han ocupado cerebros tan brillantes como, actualmente, el doctor José Ángel Córdova Villalobos (claro, si lo comparamos con Manuel Bartlett o Reyes Tamez). (Pág. 22)

* ***Juegos de Poder.- Leo Zuckerman***

Excélsior: Si Peña comienza a bajar en serio en las encuestas, los panistas, e incluso la izquierda, tendrán más incentivos para seguir atacándolo. Y ahí el PRI tendría que responder con la misma arma: spots hablando, por ejemplo, de un candidato que prometió ser el ‘Presidente del empleo’ y no lo logró, o de una secretaria de Educación que no pudo con el paquete de reformar un sistema educativo arruinado, o del costo de la *Estela de la Luz*. En fin que también hay material para hablar de errores en las gestiones gubernamentales panistas. **(Pág. 4-A)**

* ***Galaxia Política***

El Sol de México: Las negociaciones para la revisión contractual entre la SEP y el SNTE se realizan en el más estricto de los secretos. Hay versiones que hablan de un incremento salarial del 7 por ciento, lo cual está fuera de la realidad. Los maestros quizá, solamente quizá, alcanzarán un aumento del 3 por ciento. El tiempo nos dará la razón. **(Pág. 9-Suplemento Misión Política)**

* ***Demolerán cuatro escuelas afectadas por el sismo***

La Crónica: Las directivas de las cuatro escuelas que serán demolidas a causa de los daños sufridos por el sismo del pasado 20 de marzo, anunciaron la aplicación de diversas medidas para evitar que los alumnos pierdan el ciclo escolar. Uno de los casos, el Jardín de Niños “Citlali”, determinó que los alumnos serán reubicados en un inmueble localizado en la colonia Del Mar, por lo que se ofrecerá un transporte gratuito a los estudiantes de dicho kínder.

La primaria “Otilio Montaña”, “trabaja a partir de guías de estudio a fin de que los alumnos no tomen clases en la escuela”. Los estudiantes regresarán hasta que se construyan las aulas prefabricadas, indicó la SEP federal. En tanto, en la escuela Primaria “República de Madagascar”, los 600 alumnos serán reubicados al Centro Social “Vicente Guerrero”; no obstante, las clases no serán de forma regular, pues los grados serán repartidos en diferentes días de la semana. Lo anterior es debido a que no hay suficientes salones para albergar a los alumnos inscritos en dicha primaria.

De acuerdo con la SEP, las clases se reanudarán de forma completa hasta que estén instaladas las aulas permanentes, “pues por el tamaño de la matrícula no es posible reubicar a los alumnos, por lo que trabajarán con guías pedagógicas emergentes proporcionadas por la dependencia federal”.

La Crónica: Para todos los trabajos, el GDF aportará 50 millones de pesos a la SEP a fin de construir aulas prefabricadas, informó el Instituto Local de la Infraestructura Física Educativa. En conjunto, las autoridades federales y locales determinaron que en 59 planteles de educación básica de la capital se requiere de algún tipo de mantenimiento específico, intermedio o menor; en ocho escuelas existe un daño mayor, pero sólo cuatro de ellas requiere la demolición total del plantel y la construcción de una obra nueva. **(La Crónica 17, Reforma 1-Ciudad, La Jornada 36)**

* Regreso a clases

La Prensa: En el regreso a clases, miles de alumnos se encontraron con la sorpresa que la serie de temblores que han causado temor en todo el país, dañaron severamente las escuelas, por lo que deberán acudir a centros alternos de educación, el mayor número es en el estado de Guerrero, aunque en la ciudad de México también serían demolidos cuatro plánteles, lo que no detendrá el calendario escolar, “sí es necesario en tiendas de campaña”, dijo el secretario de Educación capitalino, Salvador Martínez della Roca. (Pág. 20)

* La Pregunta del Día

El Gráfico: La sección destaca: “¿Qué piensa de que la mitad de las escuelas de educación básica del país no tiene agua, drenaje o luz eléctrica, según un reporte de la propia SEP?” a lo que el lector, Julio Orozco Moreno responde: “En el tiempo que llevo de vida han pasado ocho presidentes y en ninguno de los sexenios he visto mejoría en la inversión de inmuebles educativos... Nuestro gobierno no entiende que la educación es una inversión y que la delincuencia de hoy es porque no se invierte en ella. (Pág. 16)

* Regreso a clases provoca caos vial

La Prensa: El tráfico vehicular que se registró la mañana de ayer fue el medidor más preciso del regreso a clases de unos 27 millones de estudiantes, que somnolientos aún por las vacaciones de Semana Santa se reincorporaron a clases, por lo que avenidas principales y transporte público se volvieron un caos, al menos entre las seis y las nueve de la mañana. Según la SEP fueron 27 millones 600 mil estudiantes de preescolar, primaria y secundaria, así como de capacitación para el trabajo y normal, que se reincorporaron a sus labores educativas, apoyados por 1 millón 240 mil maestros y directores de nivel básico.

Por su parte, *El Universal* informa que ayer más de un millón 700 mil alumnos regresaron a clases, luego de vacaciones de Semana Santa. Desde las 6:00 horas la policía puso en marcha un dispositivo para agilizar el tránsito vial. (**La Prensa 10, El Universal 3-Metrópolis**)

* Rescinden contratos por supuesto incumplimiento en *Enciclomedia*

Reforma: Un consorcio encabezado por la empresa estadounidense *Vangent* y la francesa *Oberthurk*, en el que además participan dos de las principales proveedoras del programa *Enciclomedia*, ganó un contrato para la elaboración del pasaporte mexicano durante los próximos dos años y ocho meses. En el consorcio ganador participan las mexicanas *Mainbit* y *TED Tecnología Editorial*, que desde el sexenio pasado obtuvieron contratos por más de 6 mil millones de pesos para el polémico programa *Enciclomedia* de la SEP.

En enero de 2011, la Subsecretaría de Educación Básica de la SEP pidió rescindir los contratos de *Mainbit* y *TED* por un supuesto incumplimiento en la entrega de consumibles de cómputo para las aulas Enciclomedia, lo que fue rechazado por las empresas. **(Pág. 2-A)**

* **Deducción de colegiaturas**

Reforma: Este periodo de declaraciones anuales fue el primero en el que las colegiaturas y gastos por enseñanza pudieron deducirse, sin embargo la falta de conocimiento complicó el beneficio. Para poder obtener el beneficio, los contribuyentes debían pagar a la escuela o institución de enseñanza por medio de cheque nominativo, tarjeta bancaria o por una transferencia electrónica.

La escuela tenía que hacer la especificación en el comprobante fiscal emitido del monto exacto que se hubiera destinado al concepto de enseñanza, pues el beneficio otorgado por el Gobierno sólo cubre ese concepto. Precisamente en ese punto los contribuyentes tuvieron la mayor cantidad de problemas, pues muchos olvidaron solicitar la separación de conceptos, dijo Martín Fierro, socio fiscal de RSM Bogarín. **(Pág. 7-Negocios)**

* **Propone reformar el Artículo 177 de la Ley de Educación del Distrito Federal**

El Sol de México: Es urgente acabar con la práctica del cobro de cuotas por las Asociaciones de Padres de Familia en escuelas públicas capitalinas, con las que condicionan y coartan el derecho constitucional de los niños a la educación gratuita y obligatoria, afirma el diputado local Rafael Medina Pederzini, por lo que propone reformar el *Artículo 177* de la *Ley de Educación del Distrito Federal*.

Cabe destacar que el Partido Verde también presentó una iniciativa para sancionar a quien niegue el acceso a la educación por ese pago. **(El Sol de México 14-Suplemento Misión Política, Excélsior 4-A, La Prensa 10)**

* **Gordillo aseguró que no existe una ruptura con el Presidente**

El Universal: La presidenta del SNTE, Elba Esther Gordillo, aseguró que no existe una ruptura con el Presidente Felipe Calderón Hinojosa, aunque admitió que tienen diferencias ideológicas y políticas. Durante una entrevista con el periodista José Cárdenas en *Uno Noticias*, la dirigente magisterial afirmó que es un mito que los maestros hayan dado el triunfo al Presidente Felipe Calderón Hinojosa en las elecciones de 2006. Gordillo Morales sostuvo que a Calderón le dieron el triunfo los ciudadanos.

La profesora dijo que “no hay ruptura con el Presidente. Tenemos diferencias ideológicas, las tuvimos siempre... tenemos grandes coincidencias” como la mejora de la calidad en la educación”. Sobre la candidata presidencial del PAN, Josefina Vázquez Mota, dijo: “Yo no le tengo amor, ni desamor, es una persona que siempre quiso ser candidata y su trascendencia en la SEP no existe. Desde que llegó quiso ser aspirante a la presidencia...” **(Pág. 7-A)**

* **Pepe Grillo**

La Crónica: En Zacatenco están sentidos con Josefina Vázquez Mota. Es falso, dicen, que haya ido al IPN como se aseguró en algunos medios. Precisan: la candidata se reunió, en efecto, con un grupo de politécnicos, pero en un salón del hotel Sheraton, que no está en ningún campus del Instituto. De igual forma preguntan qué méritos detectaron en ella para entregarle el reconocimiento “Juan de Dios Bátiz”. ¿A quién se consultó? Sobre todo, prueban que como candidata defienda lo que como titular de la SEP dejó pasar. Por ejemplo, el debilitamiento y prestigio de *Canal 11*. (Pág. **Tres Opinión**)

* **Gobierno de cárteles.- Pedro Miguel**

La Jornada: Están a la luz los pactos ilegales por los que Calderón entregó varios puestos claves a la cúpula charra que controla el SNTE, así como los montos astronómicos sacados del erario y entregados a Elba Esther Gordillo: puede hablarse por ello, de la existencia de un “cártel de la educación”. Y así, por el estilo, en otros rubros. (Pág. **30-Mundo**)

* **Galaxia Política.- Michel Jesús**

El Sol de México: Aunque hay pruebas suficientes de que la obra de la *Estela de Luz* –le llaman estafa y la comparan con la Biblioteca Vasconcelos- registró sobreprecios y que no se justifican, es momento en que la Secretaría de la Función Pública no actúa penalmente y sólo ha “sancionado” a tres funcionarios de la constructora Triple I. ¿Y las acciones de transparencia y la lucha contra la impunidad? (Pág. **9 Suplemento Misión**)

* **Política Cero.- Jairo Calixto Albarrán**

Milenio: Al menos el presidente del PAN, Gustavo Madero, con un poco de sentido común, condicionó se cambiara la sede propuesta por los priistas (un conocido hotel de avenida Reforma donde seguramente tenían preparado un video que explica por qué a la Vázquez Mota le ha dado por gritar: cuando en el estadio Azul se desgañitaba pidiéndole a la gente que no se fuera) por uno de los puentes inconclusos de *Dorian Gel*. No estaba mal, pero estoy seguro que los del *PR* cámblico temprano, ni tardos ni perezosos, reviraron con la nada despreciable idea de organizar las luchas en lodo al pie de la *estafa de luz*. (Pág. **2**)

* **La Crème de la Crème.- Eva Makívar**

El Financiero: Entre las cacerías del rey de España; los viajes de *Feli*, la *Estela de Luz*, la intervención quirúrgica de *El Coqueto* y el bailongo de la Clinton, estamos jodi2 los contribuyentes... (Pág. **39**)

SECTOR EDUCATIVO

* Comunidad michoacana exige educación laica

El Universal: Habitantes de Nueva Jerusalén, Michoacán, marcharon del municipio de Turicato hasta Morelia, para exigir al gobernador Fausto Vallejo que se imparta educación laica en su comunidad. (Pág. 1-Estados)

* Sealtiel Alatraste vendió sus acciones de la empresa Ediciones de Buena Tinta

La Razón: Sealtiel Alatraste, ex coordinador de Difusión Cultural de la UNAM, aseguró que, desde 1997, vendió sus acciones de la empresa *Ediciones de Buena Tinta, SA de CV*, por lo que, otorgarle contratos mercantiles a esa firma se ajusta a la normativa universitaria vigente. Y asegura que “toda esta información está debidamente documentada en el libro de accionistas *Ediciones de Buena Tinta*, protocolizado en las actas correspondientes ante notario público de la propiedad”, sin embargo, la venta de las acciones jamás quedó inscrita en el Registro Público de la Propiedad, por lo que, legalmente sigue siendo accionista de esa firma. (Pág.4)

* Carta de Sealtiel Alatraste

La Razón: Se publica la misiva de Sealtiel Alatraste dirigida a Pablo Hiriart, director de *La Razón*, quien escribe: “En la edición del día de hoy (ayer) del periódico que usted dirige se da una información falsa, que le pido corrija de inmediato. Todo lo que aquí digo es información pública y veraz que puede ser consultada por ustedes para hacer la aclaración pertinente a una noticia que me daña y falta a la verdad, que debería ser el espíritu de todo periódico, entiéndase, guiarse única y exclusivamente por la verdad”. (Pág. 4)

* Carta de Enrique Balp Díaz, director General de Comunicación Social de la UNAM

La Razón: Se publica la misiva de Enrique Balp Díaz, director General de Comunicación Social de la UNAM dirigida al Sr. Pablo Hiriart Le Bert, Director General del periódico *La Razón*, quien escribe: “En relación a la nota principal aparecida hoy en la portada del diario a su cargo, en la que se afirma: ‘Como jefe de la UNAM, Alatraste le dio millones a su empresa’, que se despliega en las páginas 4 y 5, el C. Sealtiel Alatraste fungió como Coordinador de Difusión Cultural a partir del 6 de diciembre de 2007. En razón de lo anterior, los contratos celebrados por esa empresa en el periodo 2008-2011 no incluyen como integrante de esa sociedad mercantil al ex Coordinador de Difusión Cultural ni a familiar alguno”.

La contratación de Adquisiciones, Arrendamientos y Servicios en la Universidad se rige por la normatividad interna, misma que prevé los procedimientos de adjudicación. La Rectoría de esta casa de estudios inmediatamente dio parte a la Contraloría Interna e instruyó a la oficina del Abogado

General para llevar a cabo una investigación exhaustiva y el deslinde de responsabilidades que en su caso corresponda. (Pág. 5)

*** *Uso de Razón.- Pablo Hiriart***

La Razón: Si en cualquier dependencia del Gobierno Federal, en un estado o hasta en una delegación, apareciera un contrato asignado de manera directa a la empresa de un funcionario, habría un enérgico despliegue en favor de la transparencia. En la UNAM no hay uno de esos contratos, sino doce. Además de otros cinco que se encuentran camuflados. Y todos atañen a una sola persona, Sealtiel Alatraste, hasta hace unas semanas Coordinador de Difusión Cultural de la Universidad. Sealtiel Alatraste entregó contratos sin licitar a Ediciones de Buena Tinta S.A., que el Registro Público de la Propiedad lo acredita como uno de los propietarios y, en su momento, presidente del Consejo de Administración de la empresa que benefició con contratos directos de, cuando menos, dos millones 206 mil pesos... O hay un negocio turbio, de varios millones de pesos, que la rectoría de la Universidad, con presteza, se ha comprometido a investigar a fondo. (Pág. 4)

*** Exigen reubicación de plantel educativo en Guerrero**

Reforma: Padres de familia de la primaria “José Martí”, ubicada en Chilpancingo, Guerrero, exigen reubicar a sus hijos, debido a que están recibiendo clases en el patio de la escuela, luego de que seis salones resultaran seriamente dañados por el sismo del pasado 20 de marzo. (Pág. 16-Estados)

*** Proyecto *La Ciudad del Conocimiento***

Excélsior: La construcción del parque solar más grande de México, estará ubicado en Hermosillo, Sonora y costará 52 millones 450 mil dólares, informó Gustavo Tomé, director de la empresa *Solartec*, que ganó el contrato para el desarrollo del proyecto.

Cabe destacar que este parque forma parte del proyecto *La Ciudad del Conocimiento*, y generará energía suficiente para satisfacer la demanda de unas 500 escuelas de la SEP, además se ahorrarán casi 6 millones de pesos en la factura de electricidad, detalló Tomé. (Pág. 12-Dinero)

*** Conaculta anuncia nombramiento**

El Financiero: La presidenta del Conaculta, Consuelo Sáizar, anunció ayer que Magdalena Acosta, subdirectora general de Producción y Programación de Canal 22, será la encargada de despacho de la dirección general, luego de la renuncia de Irma Pía González. (Pág. 42)

INFORMACIÓN GENERAL

* Clausura de la reunión de los *Jóvenes Líderes Globales*

Reforma: El Presidente de México, Felipe Calderón, lamentó la decisión del gobierno argentino de expropiar la mayoría de las acciones de la petrolera YPF e hizo “votos porque Argentina” rectifique una medida que calificó de “muy poco responsable y poco racional”. La decisión, además de que es “claramente violatoria de acuerdos y tratados” sobre respeto recíproco de inversiones, “no lleva a nada”, afirmó el Mandatario en la clausura de la reunión de los *Jóvenes Líderes Globales*, previa a la edición latinoamericana del *Foro Económico Mundial*. **(PP)**

* Argentina busca expropiar petrolera

La Jornada: Argentina intervino la petrolera YPF y buscará expropiar 51 por ciento de la empresa, controlada por la española Repsol, decisión que acentúa la presencia estatal en la economía y disparó un conflicto con Madrid, que amenazó con represalias. La presidenta argentina, Cristina Fernández, anunció entre aplausos que enviará al Congreso un proyecto para expropiar la mayoría de YPF, la empresa más grande del país, a la que culpa por una caída en la producción de hidrocarburos que obliga a realizar importaciones y erosiona el superávit comercial. Argentina, dijo el portavoz de comercio de la UE, John Clancy. **(Ocho Columnas)**

* Conferencia de prensa del Secretario de Economía

El Universal: La reunión ministerial de comercio del G-20 que comienza mañana y culmina el viernes, tendrá como objetivo cinco puntos específicos enfocados a fortalecer el libre comercio, informó Bruno Ferrari, Secretario de Economía. En conferencia de prensa informó que las mesas de trabajo buscarán reconocer la importancia de mantener los mercados abiertos y la existencia de un vínculo positivo entre comercio y crecimiento. **(Pág. 1-Cartera)**

| FECHA | SECCIÓN | PÁGINA |
|----------|----------|--------|
| 17/04/12 | NACIONAL | 14 |

Dan guías escolares a alumnos cuyas escuelas fueron dañadas por el sismo

AJUSTES

- ▶ En el Jardín de Niños "Citlali" habrá transporte escolar para llevar a niños al nuevo plantel
- ▶ En la escuela "República de Madagascar" reubicarán a 600 estudiantes en un centro social

[RUTH BARRIOS FUENTES]

Las directivas de las cuatro escuelas que serán demolidas a causa de los daños sufridos por el sismo de 7.4 grados del pasado 20 de marzo, anunciaron la aplicación de diversas medidas para evitar que los alumnos pierdan el ciclo escolar.

Uno de los casos, el Jardín de Niños "Citlali", ubicado en la delegación Tláhuac, determinó que los alumnos serán reubicados en un inmueble localizado en la colonia Del Mar, por lo que se ofrecerá un transporte gratuito a los estudiantes de dicho kínder.

En esa misma delegación se localiza la primaria "Otilio Montaña", "la cual trabajará a partir de guías de estudio a fin de que los alumnos no tomen clases en la escuela". Los estudiantes regresarán hasta que se construyan las aulas prefabricadas, indicó la Secretaría de Educación Pública (SEP) federal.

En tanto, en la escuela Primaria "República de Madagascar", asentada en Iztapalapa, los 600 alumnos serán reubicados al Centro Social "Vicente Guerrero"; no obstante, las clases no serán de forma regular, pues los grados serán repartidos en diferentes días de la semana.

Lo anterior es debido a que no hay suficientes salones para albergar a los alumnos inscritos en dicha primaria.

De acuerdo con la SEP, las clases se reanudarán de forma completa hasta que estén instaladas las aulas permanentes, "pues por el tamaño de la matrícula no es posible reubicar a los alumnos, por lo que trabajarán con guías pedagógicas emergentes proporcionadas

por la dependencia federal".

En el caso de la escuela primaria "Ricardo Flores Magón", localizada en Tláhuac, se indicó que probablemente las clases continuarán en el plantel, pero en zonas seguras. Sin embargo, aún no se determina cuál será claramente la situación.

Para todos los trabajos, el Gobierno del Distrito Federal (GDF) aportará 50 millones de pesos a la SEP a fin de construir aulas prefabricadas, informó el Instituto Local de la Infraestructura Física Educativa (ILIFE).

En conjunto, las autoridades federales y locales determinaron que en 59 planteles de educación básica de la capital se requiere de algún tipo de mantenimiento específico, intermedio o menor; en ocho escuelas existe un daño mayor, pero sólo cuatro de ellas requiere la demolición total del plantel y la construcción de una obra nueva.

| FECHA | SECCIÓN | PÁGINA |
|----------|----------|--------|
| 17/04/12 | NACIONAL | 14 |



AFECTACIÓN. *La escuela República de Madagascar, en Iztapalapa, será demolida en su totalidad.*

DAÑO MENOR

**En 59
planteles de
la capital se
requiere
de algún tipo de
mantenimiento**



| FECHA | SECCIÓN | PÁGINA |
|----------|---------|--------|
| 17/04/12 | CIUDAD | 1 |

Preparan mudanza 3 escuelas



► El jardín de niños "Citlali", en Santiago Zapotitlán, terminó con daños estructurales luego del sismo del 20 de marzo pasado.

**Mirtha Hernández
y Eduardo Sierra**

En tres escuelas de educación básica del oriente los alumnos cambiarán las mochilas por maletas.

Los planteles, que resultaron dañados por los sismos del 20 de marzo, deberán ser demolidos, por lo que los estudiantes serán reubicados en otros espacios.

Los del turno matutino de la primaria República de Madagascar, en Iztapalapa, asistirán al Centro Social Vicente Guerrero, mientras que los de la tarde serán reubicados en las primarias Copiapó, y Pérez Zavaleta, de la misma demarcación.

Autoridades de la Secretaría de Educación Pública (SEP) se reunieron con padres de familia para informar sobre los daños que sufrió la escuela y las medidas que tomarán para concluir el ciclo escolar.

"Vamos a tener que sufrirlo un poquito, pero vamos a dar el servicio", expresó Guadalupe Me-

drano, encargada de las escuelas región Juárez, de Iztapalapa.

La funcionaria explicó que esta semana se realizará la mudanza, la instalación de sanitarios portátiles y organización de roles de asistencia, a fin de que las labores educativas puedan reanudarse el próximo lunes.

Los alumnos que también deberán mudarse son los de la primaria Otilio Montaña, en la Colonia San José, y el jardín de niños "Citlali", en Santiago Zapotitlán, en Tláhuac.

Al concluir la reunión con personal académico y de la SEP, padres de familia del preescolar "Citlali" detallaron que a partir de hoy tomarán clases en otro inmueble, ubicado en la Colonia del Mar, también en Tláhuac.

Además, dijeron que se les anunció la adecuación de un servicio de transporte gratuito que canalizará a los alumnos desde el plantel dañado hacia el espacio alternativo y que al concluir las clases, serán regresados al sitio de partida.

Representantes de la SEP in-



| FECHA | SECCIÓN | PÁGINA |
|----------|---------|--------|
| 17/04/12 | CIUDAD | 1 |

formaron que los estudiantes de la primaria Otilio Montaña trabajarán con guías pedagógicas y sólo un día a la semana deberán acudir al plantel para reportar avances.

En el caso de la primaria Ricardo Flores Magón, también en

Zapotitlán, ayer se reiniciaron las actividades en el plantel.

“Los daños no nos obligan a abandonar la escuela y vamos a terminar el ciclo escolar”, indicó la directora del plantel, Guadalupe Pineda.



› La primaria República de Madagascar deberá ser demolida y se realizarán estudios para evaluar la construcción de un nuevo plantel.



› Los estudiantes de la primaria República de Madagascar tomarán clases en el Centro Social Vicente Guerrero.



| FECHA | SECCIÓN | PÁGINA |
|----------|----------|--------|
| 17/04/12 | NACIONAL | 2 |

Participan en licitación operadores de Enciclomedia

Ganan pasaportes empresas polémicas

> Asigna Cancillería
a consorcio
contrato por más
de dls. 40.8 millones

Victor Fuentes

Un consorcio encabezado por la empresa estadounidense Vangent y la francesa Oberthur, en el que además participan dos de las principales proveedoras del programa Enciclomedia, ganó un contrato para la elaboración del pasaporte mexicano durante los próximos dos años y ocho meses.

Luego de un complicado proceso que arrancó el año pasado y requirió dos licitaciones, la Secretaría de Relaciones Exteriores (SRE) resolvió el 12 de abril que la oferta de Vangent y aso-

ciados, por un máximo de 40.8 millones de dólares más IVA durante toda la vigencia del servicio, cumplió con los requisitos técnicos y era la más baja en términos económicos.

Además de Vangent y Oberthur Technologies, en el consorcio ganador participan las mexicanas Mainbit y TED Tecnología Editorial, que desde el sexenio pasado obtuvieron contratos por más de 6 mil millones de pesos para el polémico programa Enciclomedia de la SEP.

En enero de 2011, la Subsecretaría de Educación Básica de la SEP pidió rescindir los contratos de Mainbit y TED por un supuesto incumplimiento en la entrega de consumibles de cómputo para las aulas Enciclomedia, lo que fue rechazado por las empresas.

Desde 2007, el servicio de pasaportes estaba en manos de la española Indra, pero su propuesta fue desechada en el nuevo con-

curso de licitación, por no reunir los requisitos técnicos y de seguridad exigidos por la Cancillería.

Según el dictamen de los evaluadores de la SRE, Indra no cumplió con los conceptos de equipamiento, sistema de monitoreo y características de la lámina de seguridad del pasaporte, que debe incluir un holograma generado con una técnica especial.



| FECHA | SECCIÓN | PÁGINA |
|----------|----------|--------|
| 17/04/12 | NACIONAL | 2 |

Lo anterior, pése a que Indra se asoció para este concurso con el gigante estadounidense 3M, y afirmó en su oferta que la lámina de seguridad contenía un holograma diseñado por esta empresa con una técnica de rayo láser conocida como “imagen flotante en color”.

De los cinco consorcios que presentaron propuestas, sólo dos cumplieron con todas las pruebas técnicas: la de Vangent y la del grupo encabezado por Sixsigma Networks y De la Rue, esta última antigua proveedora del mismo servicio.

Vangent se impuso porque su oferta económica era más baja que la de Sixsigma, cuyo monto máximo era de 42.5 millones de dólares más IVA.

En el sistema de puntos utilizado por la SRE para calificar las ofertas, Vangent ganó 94.7 con-

tra 93.6, no obstante que la puntuación de Sixsigma en el aspecto técnico fue ligeramente superior.

Vangent es una importante contratista de varias agencias de defensa y seguridad nacional de Estados Unidos. En 2007, la empresa se había inconformado sin éxito por la adjudicación en favor de Indra, ya que ésta presentó una oferta tan baja que incluso era inferior al presupuesto mínimo previsto por la SRE.

En 2008, Vangent también ganó un contrato de más de mil millones de pesos por tres años para proveer las credenciales de derechohabientes del IMSS.



| FECHA | SECCIÓN | PÁGINA |
|----------|----------|--------|
| 17/04/12 | NACIONAL | 2 |

En la pelea

El consorcio estadounidense Vangent y asociados es concursante frecuente en las licitaciones del Gobierno federal:

2005

El entonces Presidente Vicente Fox contrató por 6.6 millones de pesos los servicios de la empresa Soluciones Pearson -después se llamaría Vangent- para digitalizar y ordenar documentos presidenciales.

2007

La empresa impugna la licitación para los nuevos pasaportes digitales. El contrato asignado a la compañía Indra fue anulado por la SFP pero la Cancillería lo volvió asignar a la española.

2008

El IMSS falla a favor de Vangent para expedir entre 8 y 20 millones de credenciales biométricas nuevas y hasta 1.2 millones de reexpediciones. El contrato estaba en manos de Cosmocolor, propiedad de la familia Kahwagi.

CANDADOS

El pasaporte mexicano cuenta con medidas de seguridad que pueden clasificarse como:

- > **Visibles.** Puede notarse a simple vista pero son inalterables.
- > **Invisibles.** Aquellos que requieren implemento especial para revisar.
- > **Forenses.** Necesitan reactivos químicos y otros mecanismos para confirmar la autenticidad.
- > La SRE determinó que la empresa Indra no cumplió con los requerimientos en seguridad.

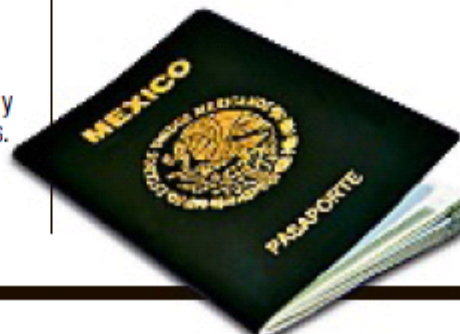

| FECHA | SECCIÓN | PÁGINA |
|----------|----------|--------|
| 17/04/12 | NACIONAL | 16 |



Miguel Morán

TOMAN CLASES EN PATIO

CHILPANCINGO. Padres de familia de la primaria "José Martí" exigen reubicar a sus hijos, debido a que están recibiendo clases en el patio de la escuela, luego de que seis salones resultaron seriamente dañados con el sismo del 20 de marzo.



| FECHA | SECCIÓN | PÁGINA |
|----------|----------|--------|
| 17/04/12 | NEGOCIOS | 7 |

Se complican por colegiaturas

➤ Muchos causantes olvidaron pedir a las escuelas separar los conceptos

Gonzalo Soto

Este periodo de declaraciones anuales fue el primero en el que las colegiaturas y gastos por enseñanza pudieron deducirse, sin embargo la falta de conocimiento complicó el beneficio.

Desde febrero de 2011 se anunció que las colegiaturas podrían deducirse para efectos del Impuesto sobre la Renta (ISR).

Para poder obtener el beneficio, los contribuyentes debían pagar a la escuela o institución de enseñanza por medio de cheque nominativo, tarjeta bancaria o por una transferencia electrónica.

La escuela tenía que hacer la especificación en el comprobante fiscal emitido del monto exacto que se hubiera destinado al concepto de enseñanza, pues el beneficio otorgado por el Gobierno sólo cubre ese concepto.

Precisamente en ese punto los contribuyentes tuvieron la mayor cantidad de problemas, pues muchos olvidaron solicitar la separación de conceptos, dijo Martín Fierro, socio fiscal de RSM Roarín

Según el decreto emitido, el estímulo no será aplicable a los pagos que no se destinen a cubrir el costo de la educación del alumno y que correspondan a cuotas de inscripción o reingreso.

“Para los efectos de esta fracción, las instituciones educativas deberán separar en el comprobante fiscal el monto que corresponda por concepto de enseñanza”, indica el documento.

Fierro añadió que en muchos casos, escuelas y contribuyentes incluyeron las cuotas de inscripción o de actividades académicas o deportivas extracurriculares, que no son cubiertas por el estímulo.

El SAT comentó que la separación de los conceptos era obligación de las escuelas y no tanto de los padres de familia, pues los comprobantes no podían englobar todos los conceptos para la deducción.

La autoridad dijo que hay requisitos para las facturas y comprobantes que los contribuyentes debieron solicitar a la escuela para deducir.

Deben incluir el nombre de la escuela, domicilio fiscal y clave del RFC, número de folio, lugar y fecha de la expedición, RFC de la persona a favor de quien se expide, cantidad y descripción del servicio.

Se debe marcar el valor unitario en número, e importe total en número o letra; y en su caso los impuestos que correspondan, se deben señalar si el pago se hace en una sola expedición, el nombre del alumno y su CURP.

Dan todas las opciones

Los contribuyentes que decidan ir por la deducción de colegiaturas podrían obtener los siguientes beneficios.

ESTÍMULO PARA COLEGIATURAS

(Límite anual de deducción)

| | |
|---------------------|---------------|
| Preescolar | 14,200 |
| Primaria | 12,900 |
| Secundaria | 19,900 |
| Profesional técnico | 17,100 |
| Bachillerato | 24,500 |

Fuente: SAT



| FECHA | SECCIÓN | PÁGINA |
|----------|---------|--------|
| 17/04/12 | CULTURA | 24 |

Ciencia: Plantean investigadores soluciones a problemas reales del País

Ven México innovador



Agui Garduño

> Gerardo Jiménez señala que los candidatos a la Presidencia deben entender que la ciencia y la tecnología no es un adorno de campaña.



| FECHA | SECCIÓN | PÁGINA |
|----------|---------|--------|
| 17/04/12 | CULTURA | 24 |

> Acusan especialistas falta de una política de Estado en ciencia y en tecnología

Diana Saavedra

En una época en la que los cuatro candidatos a la Presidencia tratan de convencer a los votantes de que sus ideas son las mejores, científicos de primer nivel elaboraron una lista de propuestas para incorporar la ciencia, la tecnología y la innovación como una parte estratégica de México del futuro.

Gerardo Jiménez, Presidente de la asociación civil Genómica y Bioeconomía, en la que participan personajes como Julio Frenk, Guillermo Soberón, José Carral y Diego Valadés, explicó que las propuestas forman parte del libro *“Ventana de oportunidad para el crecimiento económico de México”*, que será presentado el próximo 20 de abril.

“Este ejercicio coincide con el proceso de renovación del Gobierno Federal que atraviesa nuestro País y que hay cuatro candidatos a la Presidencia de la

República que trabajan en generar un plan de nación donde ven al México del futuro y quieren que prospere”, explicó Jiménez.

“Partimos de un concepto importante, el valor de la ciencia. Tradicionalmente la ciencia tiene dos valores fundamentales: el intrínseco o aquel que se refiere a la generación de nuevo conocimiento, y el utilitario, donde se permite resolver problemas apremiantes de la sociedad”.

Para elaborar sus propuestas, Jiménez y un equipo de especialistas se dio a la tarea de revisar qué es lo que ha pasado en nuestro País y el mundo en las últimas dos décadas y cómo naciones emergentes, como China, India y Brasil, han logrado superar muchas de las barreras y destacar en el contexto internacional más que nosotros.

“Una de las primeras sorpresas es que México tiene prácticamente lo mismo que tienen los otros, si no es que más, pero hay algunos componentes que le faltan y por otro lado no están hilvanados, no se hablan, son completamente independientes no hay una política de estado que los englobe”, comentó Jiménez.

Como un ejemplo de la importancia de incorporar los conceptos de ciencia, tecnología e innovación a la política de Estado,



| FECHA | SECCIÓN | PÁGINA |
|----------|---------|--------|
| 17/04/12 | CULTURA | 24 |

Iniciativas concretas

Los científicos plantean a los candidatos a la Presidencia las siguientes acciones:



Jiménez narró los casos de Estados Unidos y China.

Para elaborar el Mapa del Genoma Humano, presentado hace 10 años, el vecino país del norte invirtió 5 mil 600 millones de dólares, el resultado es que hasta el momento esa nación ha recuperado 141 dólares por cada dólar invertido.

En tanto, China participó con el uno por ciento del genoma en una época en la que no tenían ni la infraestructura, ni los recursos humanos.

“Cualquiera diría, mejor no hagan nada. Pero ese uno por ciento sirvió para generar infraestructura, recursos humanos e interés. Hoy en día el centro genómico más grande del mundo está en Beijing”, dijo Jiménez.

Para que nuestro País pudiera tener un resultado similar, precisó el especialista, lo que necesita es innovar, pues ya se cuenta con una industria muy robusta, prestigio a nivel internacional y si se tuvieran los canales adecuados, sería posible generar riqueza y bienestar social.

Como ejemplo puso el caso de un reporte reciente sobre las condicionantes genéticas de la hipertensión en el genoma del mexicano, proyecto por el cual ya ha comenzado a recibir propuestas de trabajo con empresas extranjeras para trabajar de manera conjunta.

“Nos han tocado la puerta para incluir (la información) en chips diagnósticos de otros países. Aquellos que nos tocan la puerta nos ven con signo de dólares, pero aquí, como no hay esta cadena de innovación, la gente sólo dice qué interesante”, enfatizó.

- > **Crear una política** de Estado que integre ciencia, tecnología e innovación como estrategia del desarrollo económico del País.
- > **Crear una secretaría** de Estado de ciencia, tecnología e innovación, que coordine esfuerzos y establezca vínculos estratégicos entre academia, gobierno e industria.
- > **Incrementar de manera sustancial** y sostenida la inversión en ciencia, tecnología e innovación.
- > **Identificar y definir las prioridades** nacionales: hacia dónde vamos a orientar la ciencia.
- > **Promover los instrumentos** jurídicos que permitan la coordinación fluida de los diferentes elementos de la cadena de innovación.
- > **Impulsar la política** de Estado para lograr reformas importantes en educación e investigación.
- > **Cambiar los estímulos** y mejorar los sistemas de aprendizaje.
- > **Generar más recursos** humanos orientados a la innovación.
- > **Atraer a investigadores** mexicanos en el extranjero y ofrecerles mejores opciones de las que tienen en los países donde están.



| FECHA | SECCIÓN | PÁGINA |
|----------|---------|--------|
| 17/04/12 | CAPITAL | 38 |

Cierran escuela dañada por sismo

JOSEFINA QUINTERO M.



Los daños en el escuela República de Madagascar

Debido a los daños estructurales que presenta la escuela primaria República de Madagascar, en la delegación Iztapalapa, los que se agudizaron con el sismo del pasado 20 de marzo, 650 estudiantes del plantel no pudieron reiniciar el ciclo escolar luego de las vacaciones de Semana Santa.

El plantel fue declarado inhabitable por las afectaciones, pues ya presentaba fisuras y descuadres debido a una grieta que se encuentra en el subsuelo. La situación se agravó con el movimiento telúrico, porque provocaron la separación de muros e inclinación de una barda que pone en peligro a los alumnos.

Autoridades de la delegación Iztapalapa, de la Secretaría de Educación Pública, del Gobierno del Distrito Federal y del Instituto Local de la Infraestructura Escolar acordaron construir un nuevo plantel para reubicar la primaria República de Madagascar en una zona de mayor seguridad.

La titular de la demarcación, Clara Brugada Molina, informó que, en tanto, el Centro Social Vicente Guerrero será dispuesto para que los alumnos del turno matutino retomen sus clases y puedan concluir el ciclo escolar.



| FECHA | SECCIÓN | PÁGINA |
|----------|---------|--------|
| 17/04/12 | CAPITAL | 38 |

Los alumnos del turno vespertino serán canalizados a los planteles Copiapó y Pérez Zavaleta, porque la matrícula es de 250 niños. Ambos turnos contarán con apoyo de transporte.

La delegación propuso que para el próximo ciclo escolar se construyan aulas provisionales en una zona el deportivo Santa Cruz Meyehualco.



| FECHA | SECCIÓN | PÁGINA |
|----------|---------|--------|
| 17/04/12 | ESTADOS | 34 |

Candidatos a rector de la UAZ, en campañas

ALFREDO VALADEZ
Corresponsal

Este lunes iniciaron las campañas internas de los candidatos a rector de la Universidad Autónoma de Zacatecas (UAZ). Están postulados el odontólogo Alfredo Salazar y el químico Armando Silva. Por primera vez en la historia de la UAZ fueron prohibidos los actos de precampaña, así como contratar publicidad en cualquier medio de comunicación por parte de los aspirantes, quienes deberán circunscribirse a hacer campaña en el campus, desde este lunes y hasta el 30 de abril. El miércoles 9 de mayo serán las votaciones en las que podrán sufragar más de 32 mil universitarios.



| FECHA | SECCIÓN | PÁGINA |
|----------|---------------------|--------|
| 17/04/12 | SOCIEDAD Y JUSTICIA | 42 |

Desaparecida, estudiante mexicana en India

NOTIMEX

Londres, 16 de abril. Una estudiante mexicana de danzas tradicionales del sur de India fue reportada como desaparecida desde el 9 de abril, al parecer cuando realizaba un viaje en autobús entre las ciudades de Krishnankovil y Shoranur, en Kerala.

Ceule Denise Acosta, de 36 años de edad, estudiante de danzas tradicionales indias en la Universidad de Artes y Cultura Kalamandalam, ubicada en Cheruthuruthi, en la provincia india de Kerala, fue reportada como desaparecida por su pareja, indicó el sitio informativo ibnlive citando a Express News Service (ENS).

El aviso fue dado a conocer a las autoridades por su pareja sólo citado por el nombre de Manric, estudiante de matemáticas a nivel posdoctoral, y padre de Adila, hija de cinco años de edad de la pareja.

El vicesuperintendente de policía Sakthivelu, dijo a ENS que la estudiante de danza visitaba a su pareja e hija dos veces por mes, y que su última estancia inició el miércoles 4 de abril y terminó el lunes 9.

En esa fecha, Acosta abordó el autobús de regreso en Krishnankovil, donde vive su pareja e hija; sin embargo, aquel día no recibió la llamada telefónica que le avisaba de la llegada a casa en Shoranur de su compañera.

El funcionario policial agregó que cuando Manric llamó a Acosta a su celular, un desconocido tomó la llamada, pero sólo para colgar y apagar el aparato.

Tampoco recibió respuesta a correos electrónicos y las autoridades de la Universidad Kalamandalam le indicaron que no se había presentado durante días, por lo que presentó la denuncia este sábado.

Las autoridades indias agregaron que Acosta, quien sólo habla inglés además de español, hacía dos transbordos en su viaje de regreso, y pudo haber equivocado la ruta o bien ir a otro lugar, sin embargo, se encuentra investigando.



| FECHA | SECCIÓN | PÁGINA |
|----------|---------------------|--------|
| 17/04/12 | INFORMACIÓN GENERAL | 20 |

Demolerán 31 escuelas en el Estado de Guerrero y 4 en DF

Antonio de Marcelo

En el regreso a clases, miles de alumnos se encontraron con la sorpresa que la serie de temblores que han causado temor en todo el país, dañaron severamente sus escuelas, por lo que deberán acudir a centros alternos de educación, el mayor número es en el Estado de Guerrero, aunque en la ciudad de México también serán demolidos cuatro planteles, lo que no detendrá el calendario escolar, "si es necesario en tiendas de campaña", dijo el secretario de educación capitalino.

La demolición de planteles educativos cuyos daños impiden entrar en ellos, tendrá lugar en la capital del país, como lo indicó el recién nombrado secretario de Educación del Distrito Federal, Salvador Martínez de la Roca, quien aseguró que en el mismo lugar serán edificados nuevos planteles.

Para esto, explicó que el gobierno del Distrito Federal invertirá 370 millones de pesos, aunque este presupuesto debe alcanzar también para dar mantenimiento a unas 65 escuelas que presentan fallas.

Una de las escuelas que será derrumbada es la primaria República de Madagascar, en Iztapalapa, don-

de unos 500 alumnos tomarán clases en el Centro Social Vicente Guerrero, luego que se detectaron zonas donde se hunde la estructura, por lo que maestros y padres de familia ya preparan la mudanza; en tanto que los alumnos serán atendidos de manera escalonada: los grupos de primero y sexto acudirán todos los días, pero los de segundo, tercero, cuarto y quinto serán rolados para que una semana acudan los lunes miércoles y viernes, y otra, martes y jueves.

EN GUERRERO, 31 ESCUELAS DAÑADAS

Donde se tiene el mayor número de escuelas con afectaciones es en municipios del Estado de Guerrero, donde al menos 31 planteles presentan daños derivados del sismo que se sintió en la mayor parte del país el pasado 20 de marzo.

Por ahora se pretende que los alumnos tomen sus clases en aulas móviles, aunque ahí habrá que atender a unos 8,000 alumnos de nivel básico cuyos planteles no son aptos para desarrollar sus actividades.

Los planteles que serán demolidos están principalmente en la Costa Chica y la Montaña.



| FECHA | SECCIÓN | PÁGINA |
|----------|---------------------|--------|
| 17/04/12 | INFORMACIÓN GENERAL | 10 |

Caos mañanero por regreso a clases

Antonio de Marcelo
Fotos: Luis A. Bañera

El tráfico vehicular que se registró la mañana de ayer, fue el medidor más preciso del regreso a clases de unos 27.000,000 de estudiantes, que somnolientos aún por las vacaciones de Semana Santa se reincorporaron a clases, por lo que avenidas principales y transporte público se volvió un caos, al menos entre las seis y las nueve de la mañana.

Según la Secretaría de Educación Pública (SEP) fueron 27.600,000 estudiantes de preescolar, primaria y secundaria, así como de capacitación para el trabajo y normal, que se reincorporaron a sus labores educativas, apoyados por 1.240,000 maestros y directores de nivel básico.

Es por ello que desde la noche del pasado domingo se prepararon libros, cuadernos, uniformes, se limpiaron zapatos y todos se fueron a dormir temprano, pero acostumbrados por apenas unas semanas de dormir tarde y levantarse ya salido el Sol, el problema fue salir de la cama al sonar el despertador.

Esto ocasionó que miles de padres y madres de familia tuvieran que salir casi corriendo, a tomar el autobús, el Metro, el au-

to o simplemente correr por banquetas y calles con los hijos de la mano, que con tamaños mochilones a la espalda difícilmente podían seguirles el paso.

Las afectaciones de cada regreso a clases no fueron menores, pese a que la Secretaría de Seguridad Pública (SSP) en la capital del país dispuso de miles de sus elementos para vigilar que todos llegaran hasta sus escuelas y, por supuesto, para controlar a los desesperados conductores que a bocinazos o acelerones tratan siempre de abrirse paso; de ahí que casi 2,000 policías en 432 vehículos recorrieron la ciudad, ya que los reportes indicaron que estaban sumamente congestionadas el Circuito Interior, División del Norte, Constituyentes, Insurgentes, algunos tramos del Periférico, la entrada a la ciudad por Indios Verdes, Oceanía desde Avenida Central, Eje 3 Oriente.

Por fortuna, la policía ya ha entrado a la red social twitter, por lo que se puede conocer en el teléfono celular qué avenidas tienen problemas, como lo comentó la Secretaría de Seguridad Pública, que dio cuenta de zonas como Eje 10 Sur, Eje 2 Norte o Paseo de la Reforma, así como vialidades con problemas de circulación.



| FECHA | SECCIÓN | PÁGINA |
|----------|---------------------|--------|
| 17/04/12 | INFORMACIÓN GENERAL | 10 |

PVEM: cárcel a quien cobre cuotas, porque la educación es gratuita

Raúl Macías

Tal y como lo han venido planteando en un spot publicitario, el vocero del PVEM, Arturo Escobar y Vega, insistió en que se deben castigar con cárcel los abusos en el cobro de cuotas en planteles escolares a nivel nacional, al enfatizar que la educación es un derecho que tienen todos los mexicanos y que debe ser gratuito para no caer en la ilegalidad, porque se encuentra plasmado en la Constitución mexicana.

El vocero "verde", agregó que "debido a que no existe ninguna prohibición o limitación legal para el cobro de cuotas escolares, el Partido Verde presentó una iniciativa para castigar a quienes nieguen o condicionen el acceso a la educación mediante dichas cuotas", esto porque en las escuelas públicas se les niega el derecho a quienes no hacen ese pago.

Sostuvo que en la actualidad la solicitud de cuotas "voluntarias" en las escuelas de gobierno se ha generalizado debido a que muchos planteles en toda la República no cuentan con la infraestructura o ma-

teriales necesarios, por lo que las autoridades escolares recurren al condicionamiento o exhibición pública de los niños cuyos padres no pueden pagar las cuotas", porque viven en zonas de alta marginación o no tienen empleo.

Escobar y Vega añadió, que es tiempo de que este tipo de abusos no queden impunes, por lo que adelantó, que la iniciativa prevé sanciones de uno hasta ocho años de prisión, de 50 hasta 300 días de multa, además de la destitución e inhabilitación de uno a ocho años para desempeñar otro empleo o cargo público, a quienes obliguen a los padres de familia a cubrir una cuota que para nada es "voluntaria".

Pidió a los diputados que sean aprobadas las reformas de Ley para que de este modo, con ello, evitar que continúen los cobros ilegales de cuotas y a la vez, se buscará garantizar que las aportaciones que se hacen directamente en los centros educativos sean realmente voluntarias y vayan de acuerdo con las posibilidades de cada familia y se utilicen para hacer reparaciones en las escuelas.



| FECHA | SECCIÓN | PÁGINA |
|----------|-----------|--------|
| 17/04/12 | METRÓPOLI | 1 |



REGRESAN PRISAS Y EL TRÁFICO VIAL

• • Ayer más de un millón 700 mil alumnos regresaron a clases, luego de las vacaciones de Semana Santa; caras somnolientas y papás y niños corriendo, fueron la constante. Desde las 6:00 horas la policía puso en marcha un dispositivo para agilizar el tránsito, no obstante aplicó 162 infracciones por estacionarse en doble fila y remitió al corralón a 13 vehículos. C3



| FECHA | SECCIÓN | PÁGINA |
|----------|-----------|--------|
| 17/04/12 | METRÓPOLI | 3 |

Regreso sin berrinches

Karla Mora

metropoli@eluniversal.com.mx

Viridiana, de 11 años, extrañó dormir más, pues ayer su despertador sonó a las seis de la mañana para llegar a tiempo a su primer día de clases después de Semana Santa, días en los que su sueño podía durar hasta mediodía.

Tras dos semanas de vacaciones, la alumna de quinto año regresó a su escuela ubicada en avenida Balderas. Lo mismo ocurrió con más de un millón 700 mil alumnos que acudieron a sus clases en planteles del Distrito Federal.

Entre el tráfico y las prisas, los estudiantes de educación básica en la capital emprendieron la carrera para ganarle a la puerta.

Las madres de familia dieron la bendición a sus pequeños, mientras cargaban las maquetas que, señalan, hicieron "a la mera hora" para entregarlas como trabajo de vacaciones.

Angélica Fabián, madre de dos niñas en quinto y primer año, respectivamente, manifestó que por su trabajo se transporta hacia el Centro, donde también estudian sus pequeñas.

Por primera vez, el retorno a clases estuvo libre de pleitos y regaños, pues las niñas ya sabían que la escuela las esperaba, señaló.

Otros llegaban a prisa, a bordo de bicicletas, corriendo con la mochila llena y los zapatos recién boleados; pero eso no fue suficiente, por más empeño en la carnata, la puerta se cerró y no les quedó más que esperar para hacerse acreedores de su primer retardo.



| FECHA | SECCIÓN | PÁGINA |
|----------|---------|--------|
| 17/04/12 | NACIÓN | 7 |

Gordillo: no hay ruptura con FCH

Redacción

politica@eluniversal.com.mx

La presidenta del Sindicato Nacional de Trabajadores de la Educación, Elba Esther Gordillo, aseguró que no existe una ruptura con el presidente Felipe Calderón Hinojosa, aunque admitió que tienen diferencias ideológicas y políticas.

Durante una entrevista con el periodista José Cárdenas en Uno Noticias, la dirigente magisterial afirmó que es un mito que los maestros hayan dado el triunfo al presidente Felipe Calderón Hinojosa en las elecciones de 2006.

Gordillo Morales sostuvo que a Calderón le dieron el triunfo los ciudadanos.

La profesora dijo que no se siente traicionada por Calderón y que aunque mantiene diferencias, también ha logrado coincidencias importantes.

"No hay ruptura con el Presidente. Tenemos diferen-

cias ideológicas, las tuvimos siempre... tenemos grandes coincidencias", como la mejora de la calidad en la educación, señaló Gordillo.

"Yo nunca he estado con PAN, hemos llegado a acuerdos", agregó la dirigente, quien explicó que no traicionó a Acción Nacional o Calderón al buscar una alianza con el PRI de cara la elección presidencial de este año, coalición que no se dio.

Sobre la candidata presidencial del PAN, Josefina Vázquez Mota, dijo: "Yo no le tengo amor, ni desamor, es una persona que siempre quiso ser candidata y su trascendencia en la SEP no existe. Desde que llegó quiso ser aspirante a la presidencia...

"Aquí no había que domesticar ni dominar a nadie, no se puede gobernar habiéndose preparado para ser muy buena para comunicar y poco para hacer, así de simple".



No hay ruptura con el Presidente [Felipe Calderón], tenemos diferencias ideológicas, las tuvimos siempre... tenemos grandes coincidencias"

Elba Esther Gordillo,
presidenta del SNTE



| FECHA | SECCIÓN | PÁGINA |
|----------|---------|--------|
| 17/04/12 | NACIÓN | 7 |



POSTURA. La presidente nacional del sindicato de maestros, Elba Esther Gordillo, consideró necesario acuerdos entre políticos

| FECHA | SECCIÓN | PÁGINA |
|----------|----------|--------|
| 17/04/12 | NACIONAL | 4 |

Piden castigar el abuso en cuotas

El PVEM presentó una iniciativa para sancionar a quien niegue el acceso a la educación por ese pago

POR ROBERTO JOSÉ PACHECO

nacional@nuevosexelsior.com.mx

Debido a que no existe ninguna prohibición o limitación legal para el cobro de cuotas escolares, el Partido Verde presentó una iniciativa para castigar a quienes nieguen o condicionen el acceso a la educación mediante dichas cuotas.

Arturo Escobar, vocero del Partido Verde, explicó que la

El proyecto

La propuesta del Partido Verde evitará que continúen los cobros ilegales de cuotas, dijo Arturo Escobar.

solicitud de cuotas “voluntarias” en las escuelas se ha generalizado debido a que muchos planteles en todo el país no tienen la infraestructura o materiales necesarios, por lo que las autoridades escolares recurren al condicionamiento o exhibición pública de los niños cuyos padres no pueden pagar las cuotas.

“Este tipo de abusos no pueden quedar impunes, por lo que la iniciativa prevé sanciones de uno hasta ocho años de prisión, de 50 hasta 300 días de multa, además de la destitución e inhabilitación de uno a ocho años para desempeñar otro empleo o cargo público”, dijo.

Señaló que la propuesta evitará que continúen los cobros ilegales de cuotas y a la vez, busca garantizar que las aportaciones que se hacen directamente en los centros educativos sean realmente voluntarias y de acuerdo con las posibilidades de cada familia.

“La finalidad no es limitar las aportaciones o donaciones que cualquier mexicano quiera

realizar para mejorar los planteles y al sistema educativo del país, pero tampoco podemos permitir que debido a la falta de normatividad las cuotas se conviertan en un obstáculo para el acceso y continuidad de la educación para la niñez mexicana”, señaló.

Finalmente, recordó que la educación que imparte el Estado debe ofrecer oportunidades de acceso y permanencia para todos los mexicanos por igual y que es deber de los actores políticos en su conjunto proteger la total gratuidad de la educación, misma que está garantizada por el artículo sexto de la Ley General de Educación.

El Sol de México

| FECHA | SECCIÓN | PÁGINA |
|----------|------------|--------|
| 17/04/12 | SUPLEMENTO | 14 |

MISION

Urbana

Acabar con las Cuotas en Escuelas públicas del Distrito Federal, Demanda el PAN

- + Asociaciones de Padres de Familia Hacen Cobros de 100 Hasta 400 Pesos en Kinder, Primaria y Secundaria
- + Atenta Contra la Educación de la Niñez y la Juventud Afirma el Diputado Rafael Medina Pederzini

HÉCTOR RIVERA TRUJILLO

Es urgente acabar con la práctica del cobro de cuotas por las Asociaciones de Padres de Familia en escuelas públicas capitalinas, con las que condicionan y coartan el derecho constitucional de los niños a la educación gratuita y obligatoria, afirma el diputado local Rafael Medina Pederzini, por lo que propone reformar el Artículo 177 de la Ley de Educación del Distrito Federal. Al presentar en la Asamblea Legislativa, una iniciativa con proyecto de Decreto, el diputado panista explicó que desde hace ya algunos años se ha venido dando un fenómeno social, en el que las asociaciones de padres de familia se toman la atribución de hacer cobros que van desde los cien hasta los 400 pesos, para que los niños puedan acceder, o mantener su lugar ya sea en el kinder, primaria, o secundaria, "lo cual está prohibido. Además ni siquiera toman en cuenta la situación económica de cada familia, quienes muchas de las veces tienen que pagar cuotas de cuatro hijos".

En ese sentido, afirmó, "la ley es muy clara, en su artículo 177 señala que las asociaciones de padres de familia no podrán intervenir en el trabajo técnico pedagógico, ni en los asuntos laborales de los docentes. Por lo que es necesario crear figuras encargadas de impulsar el desarrollo de la educación y erradicar todos aquellos factores que promuevan, e incidan en la deserción, o en la falta de acceso a la educación para los niños y jóvenes".

Aclaró que en la misma ley, en el artículo 176 fracción IX, se refiere que las asociaciones de padres de familia, podrán participar en las decisiones sobre la aplicación de las cooperaciones en numérico, bienes y servicios que éstas hagan al establecimien-

El Sol de México

| FECHA | SECCIÓN | PÁGINA |
|----------|------------|--------|
| 17/04/12 | SUPLEMENTO | 14 |

to escolar, "lo cual es muy diferente a exigir el pago de una cuota".

Esta práctica se ha venido dando a través de los años, indicó el legislador y en reuniones con vecinos de diferentes colonias y delegaciones capitalinas, padres de familia expusieron sus quejas, "porque esta práctica la han adoptado en algunas escuelas públicas al libre albedrío, pues ninguna ley les otorga la facultad de hacer cobros y mucho menos condicionar la educación a los alumnos".

COBROS A DESTAJO

En la exposición de motivos de la iniciativa, Medina argumentó que la educación en México es una responsabilidad concurrente, entre la Federación, las entidades federativas y los municipios y es necesario garantizar a los jóvenes una oportunidad legítima de recibir una educación, además, "desde años anteriores, se ha venido dando un fenómeno social, en el que las asociaciones de padres de familia, por falta de pago de las aportaciones, coartan el derecho constitucional a los alumnos a una educación gratuita y obligatoria".

Esta práctica, afirma, "se ha venido dando a través de los años, de ahí que se hace necesario un mecanismo eficiente para evitar, lo que a todas luces, atenta contra los principios constitucionales".

Precisa que los artículos tres y 31 fracción uno de la Constitución Política de los Estados Unidos Mexicanos, claramente establecen el derecho de los mexicanos a recibir una educación impartida por el Estado, laica, gratuita, obligatoria y "en los artículos fundamentales aludidos se contienen diversos principios relativos a la educación, entre los que podemos destacar, se encuentran la gratuidad y obligatoriedad de la educación en nuestro país".

Y explica el diputado, que el principio de

El Sol de México

| FECHA | SECCIÓN | PÁGINA |
|----------|------------|--------|
| 17/04/12 | SUPLEMENTO | 14 |

la Educación Gratuita: "implica que el Estado debe designar parte de los recursos públicos aportados por los ciudadanos a la educación y expone también, que toda persona tendrá derecho a acceder a una educación sin la necesidad de pagar algún tipo de cuota o inscripción".

Este principio trae aparejado el deber de los padres de familia de hacer concurrir a sus hijos a las escuelas públicas, o privadas, para acceder al derecho tutelado por nuestra Carta Magna; asimismo, este principio también se refiere a la imposición al Estado de garantizar la educación preescolar, primaria, media y media superior. Por lo que no puede pasar desapercibida la necesidad del Estado de facilitar a los jóvenes el tan mencionado derecho fundamental.

Es de sobra sabido, dijo, "que en la educación se encuentra el futuro de nuestro Estado y del país, por lo que debemos crear figuras encargadas de impulsar el desarrollo de este rubro tan importante, además de estar muy atentos a erradicar todos aquellos factores que promuevan, o incidan en la deserción, o en la falta de acceso a la educación para los niños y jóvenes".

Ante esta situación, se propone reformar

el artículo 177 de la Ley de Educación del Distrito Federal, para quedar como sigue:

Artículo 177.- Las asociaciones de padres de familia no podrán intervenir en el trabajo técnico pedagógico, ni en los asuntos laborales de los docentes. Asimismo, queda estrictamente prohibido sancionar al educando o restringirle su derecho a la educación cuando se incumpla con el pago de las aportaciones que acuerden los padres de familia.

Con esta iniciativa, el joven legislador le puso el dedo en la llaga a un problema que se viene agravando en la Ciudad de México, por la exigencia de las asociaciones de padres de familia, del pago de cuotas y negarle la entrada a las escuelas a los niños y jóvenes, cuyos padres no cubren a tiempo las cantidades establecidas como cooperaciones, o cuotas. Ojalá y los diputados en la Quinta Legislatura de la Asamblea en el DF, decidan aprobar la propuesta, sin tomar en cuenta los colores de los partidos políticos.



| FECHA | SECCIÓN | PÁGINA |
|----------|----------|--------|
| 17/04/12 | POLÍTICA | 7 |

Ataques en mi contra, porque crece la campaña: Quadri

Para el candidato a la Presidencia por Nueva Alianza, Gabriel Quadri, los ataques y las descalificaciones en su contra son reacciones normales de quienes están obsesionados con el poder y se sienten amenazados por el crecimiento de su campaña.

Que sus adversarios hablen de él, no le preocupa, por el contrario, lo toma como una buena señal de que su campaña va tomando fuerza y aseguró que está preparado para cualquier tipo de insulto o descalificación en su contra.

“El que nos empiecen a atacar, yo creo que representa que hemos herido la sensibilidad política de algunos de los contendientes en esta campaña, porque nuestra candidatura comienza a ser una amenaza para sus ambiciones políticas, y bueno, para quien está obsesionado o para quienes están obsesionados con el poder, creo que es una reacción natural el empezar a atacar o a descalificar a competidores que les parecen incómodos”.

Esto en respuesta a las acusaciones que Andrés Manuel López Obrador hizo el fin de semana, en las que aseguró que Elba Esther Gordillo pactó con el PRI para que, en caso de llegar a la Presidencia, ella sea la próxima secretaria de Educación.

“Si él (Andrés Manuel) quiere que Elba Esther sea Secretaria de Educación Pública, pues perfecto”, comentó el aspirante presidencial.

Luis Castro, presidente del PANAL, respaldó los comentarios de su candidato y aseguró que ser víctimas de “propaganda negra” es una muestra del nerviosismo que existe entre sus adversarios.

Aseguró que ya hay quienes les quieren copiar sus temas de la plataforma electoral, por ejemplo, “el verde se está tratando de acercar al ecologismo, ya otra candidata está incorporando algunos de los temas sin alcanzar a entenderlos”.



| FECHA | SECCIÓN | PÁGINA |
|----------|---------|--------|
| 17/04/12 | ESTADOS | 16 |

Ingresan a penal a chofer que provocó accidente de universitarios

La Procuraduría General de Justicia del Estado de México (PGJEM) informó que Rafael Durán Lozano, chofer del tractocamión que se impactó contra un autobús en el que viajaban estudiantes de la UNAM el pasado 12 de abril, fue ingresado al penal de Santiaguito, en Almoloya de Juárez.

Durán Lozano, de 28 años, enfrenta cargos por el homicidio de seis personas, lesiones contra 14, así como daños en los bienes de 11 vehículos.

La PGJEM determinó ejercer acción penal contra el chofer al concluir que la unidad que manejaba transportaba un excedente de carga de 55 toneladas de trigo, cuando su capacidad era de 30; el tractocamión circulaba a exceso de velocidad, razones por las cuales el sistema de frenos no funcionó adecuadamente ya que fue sometido a un trabajo superior a su capacidad.

“Estos factores junto con la falta de precaución, pericia y cuidado de Rafael Durán Lozano, chofer del tractocamión, fueron las causas del percance”, señaló.

El conductor de la unidad de transporte de carga quedó a disposición del Juez de Control de Juicios Orales de Lerma bajo la causa penal 41/2012.

ovaciones

| FECHA | SECCIÓN | PÁGINA |
|----------|---------|--------|
| 17/04/12 | CIUDAD | 6 |

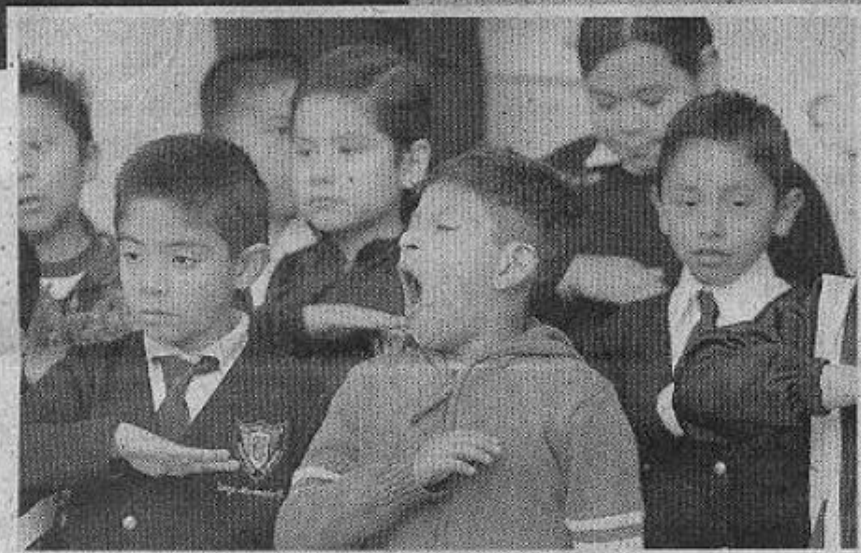
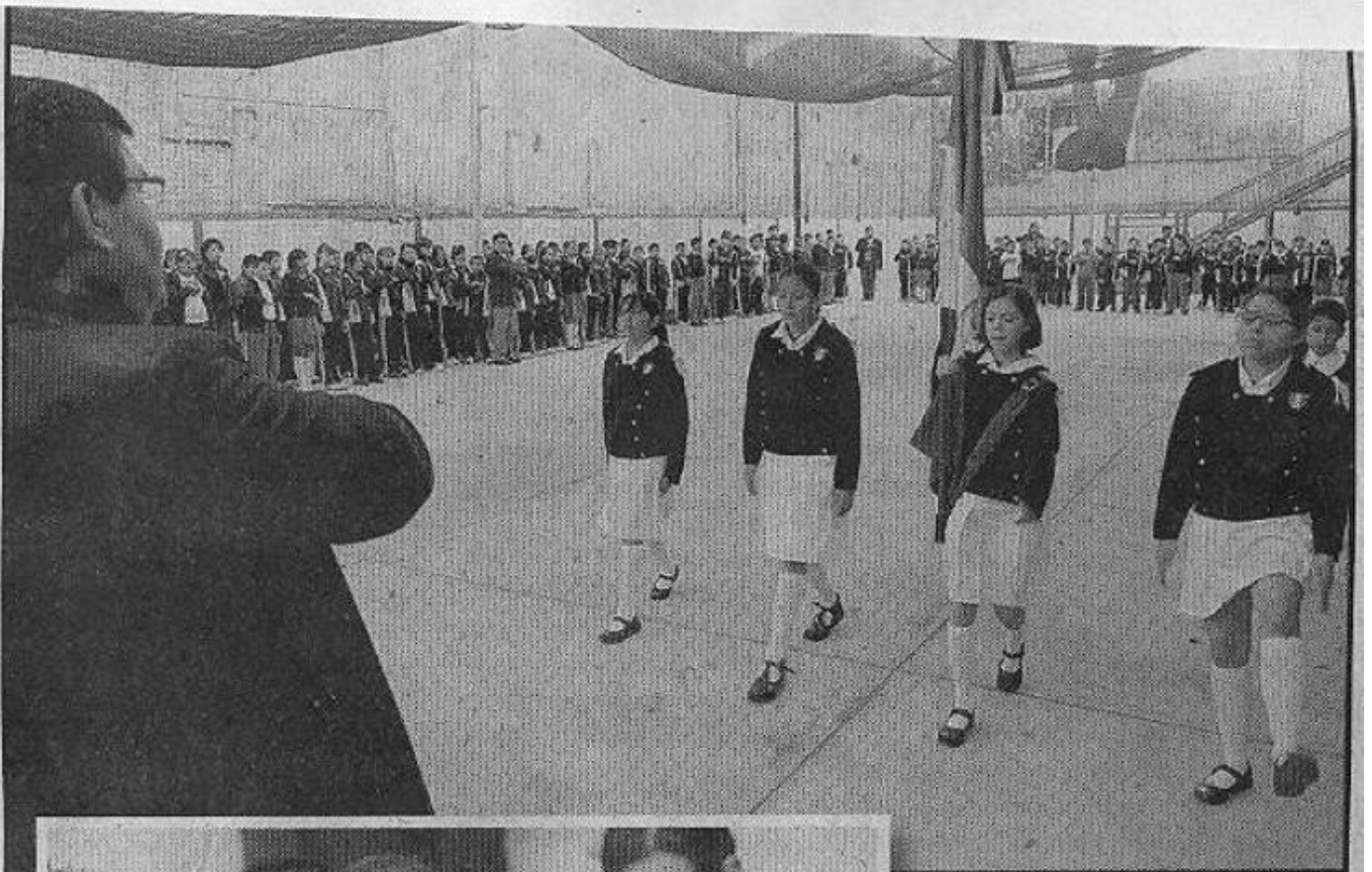

Millones de estudiantes regresaron a la escuela tras el fin de las vacaciones de Semana Santa. Como es costumbre, a muchos pequeños les costó trabajo levantarse para arrancar en el último jalón del ciclo escolar, que concluye en unas seis semanas.



| FECHA | SECCIÓN | PÁGINA |
|----------|---------|--------|
| 17/04/12 | CULTURA | 42 |

□ *Irma Pía González Luna*

Renuncia en Canal 22

La presidenta del Conaculta, Consuelo Sáizar, anunció ayer que Magdalena Acosta, subdirectora general de Producción y Programación del Canal 22, será la encargada de despacho de la dirección general, luego de la renuncia de Irma Pía González Luna. Acosta Urquidi es egresada del Centro de Capacitación Cinematográfica en la especialidad de realización filmica. Ha efectuado diversos cortometrajes y colaborado en programas televisivos documentales tanto en México como en coproducción con emisoras extranjeras. Durante más de 25 años ha sido docente en la Facultad de Ciencias Políticas y Sociales de la UNAM. Entre enero de 2001 y diciembre de 2006 se desempeñó como directora de la Cineteca Nacional. También estuvo a cargo de la adquisición de programas extranjeros y relaciones internacionales en Canal Once, ocupando posteriormente el puesto de directora de Producción y luego de Estrategia y Desarrollo de dicha televisora. ☒

Opinión

EXCELSIOR
EL PERIÓDICO DE LA VIDA NACIONAL

| FECHA | SECCIÓN | PÁGINA |
|----------|----------|--------|
| 17/04/12 | NACIONAL | 4 |



Se tardaron, pero comenzaron las campañas negativas en contra del puntero en las encuestas. Esta semana el PAN lanzó una serie de *spots* de radio y televisión que argumentan que **Peña Nieto** incumplió con lo prometido durante su campaña de gobernador del Estado de México. Lo acusan, por tanto, de mentiroso.

Hasta ahora, el PAN ha sido el partido que mejor hace campañas negativas en México. Ni el PRI ni la izquierda han sabido cómo contestarlas. Le ocurrió a **Labastida** en 2000 y a **López Obrador** en 2006. Se durmieron en sus laureles y, en esto de los *spots* negativos, “el que calla, otorga”. No será el caso, creo, de **Peña**, con los actuales *spots* que lo tildan de mentiroso. Su equipo ya comenzó a contrarrestarlos.

Para empezar solicitaron al IFE que dichos *spots* se retiren del aire. Recordemos que la reforma electoral de 2007 subió a la Constitución la prohibición de las campañas negativas. Ahora existe una comisión de tres consejeros del IFE que rápidamente puede dictar “medidas cautelares”, es decir, ordenar la censura de los *spots* si se consideran “denigrantes o calumniosos”. Esta semana, la Comisión de Quejas y Denuncias tendrá que decidir si retira o no los mensajes donde los “candidatos a diputados y senadores” del PAN atacan a **Peña**. Si lo hacen, pues los panistas tendrán que producir otros más, cambiando alguna que otra cosita, y lanzarlos en espera de que vuelvan a censurarlos. Si, por el contrario, la Comisión no censura los actuales mensajes, seguirán al aire hasta que el Consejo General del IFE, o de plano el Tribunal Electoral del Poder Judicial de la Federación (TEPJF), decida su censura.

El hecho es que la prohibición de las campañas negativas es otra de las reglas que le benefician al puntero en las encuestas (**Peña**). Hoy el aludido puede solicitar que se retiren los *spots* que lo critican, por denigrantes o calumniosos.

Esa es, y seguirá siendo, la estrategia legal del PRI para detener los ataques en contra de **Peña**. Otra es la comunicativa para contrarrestar la idea de que el candidato priista incumple y es un mentiroso. Aquí la cosa es más delicada e implica hilar fino.



| FECHA | SECCIÓN | PÁGINA |
|----------|----------|--------|
| 17/04/12 | NACIONAL | 4 |

Peña no puede caer a la menor provocación que le lancen. Él ya está en papel de presentarse como el próximo Presidente y no puede bajarse a los muladares de la política a echarse una peleíta de lodo. Eso que lo hagan otros. La gente del partido, por ejemplo. Precisamente ayer, el presidente del PRI, **Pedro Joaquín Coldwell**, emplazó a su equivalente en el PAN a un debate sobre cómo **Peña**, según él, sí cumplió sus compromisos como gobernador. Y el priista adelantó por dónde podría venir la bolita de regreso al PAN: si ellos hablan de lo que incumplió **Peña** en el Edomex, nosotros hablaremos de los resultados de los gobiernos panistas estos años.

¿Le alcanzará al PRI esta reacción? Pues tendrán que irlo midiendo en las encuestas. Si **Peña** comienza a bajar en serio, los panistas, e incluso la izquierda, tendrán más incentivos para seguir atacándolo. Y ahí el PRI tendría que responder con la misma arma: *spots* hablando, por ejemplo, de un candidato que prometió ser el “Presidente del empleo” y no lo logró, o de una secretaria de Educación que no pudo con el paquete de reformar un sistema educativo arruinado, o del costo de la Estela de la Luz. En fin que también hay material para hablar de errores en las gestiones gubernamentales panistas.

No sé a usted, pero a mí me encantaría ver este tipo de confrontaciones. Que se critique a los que pretenden gobernarnos para ver cómo reaccionan. Para ver de qué están hechos. Eso, para mí, es muy importante para decidir por quién votar.

Me temo, sin embargo, que el IFE y el TEPJF, al aplicar la ridícula ley electoral de 2007, no nos dejarán ver a los ciudadanos este tipo de enfrentamientos de críticas y contracríticas. De esta forma nos perderemos de una sana confrontación acerca de los fracasos de los distintos partidos y candidatos. Pero, eso sí, no se preocupe usted: todos podrán presumir, con total libertad, sus éxitos.

EXCELSIOR
EL PERIÓDICO DE LA VIDA NACIONAL

| FECHA | SECCIÓN | PÁGINA |
|----------|----------|--------|
| 17/04/12 | NACIONAL | 18 |



La charla en la mesa del Sep's parecía tan amena como las interesantes cápsulas Una Pequeña Dosis de Ciencia, que **López-Dóriga** dio a conocer en su noticiero de Radio Fórmula.

Compartían los alimentos **Juan Ramón de la Fuente**, ex rector de la UNAM; **René Drucker Colín**, autor de las cápsulas; **Axel Didriksson**, ex titular de Educación en el DF; el ex diputado **Tonatiuh Bravo** y el académico **Bolívar Huerta**.

De la Fuente es uno de los integrantes del hipotético gabinete de *El Peje*. Sería secretario de Educación en caso de triunfo del candidato de la Coalición Progresista. Era una magnífica oportunidad para interrogarlo sobre las declaraciones de **Andrés** en el sentido de que, si gana, le pedirá a **Elba Esther Gordillo** que se haga a un lado “sin testearla”.

—¿Y cómo le van a hacer?— preguntamos.

—Con una buena propuesta educativa de la *República Amorosa*— repuso.

Intervino entonces **René Drucker**: “Con amor y educación...”

—Eso es hedonismo— reviró el ex rector.

—Es innovación...— corrigió mordaz el doctor **Drucker**, propuesto también para una Secretaría de Ciencia en el gabinete de **López Obrador**.

A **Fernando González**, candidato a senador por Nueva Alianza, se le fue la lengua y provocó una crisis en el partido de su suegra. En una estación de radio de Sinaloa, donde compite por el escaño, le preguntaron quién era el mejor candidato presidencial.

Al yerno de **Elba Esther Gordillo** lo traicionó su corazón de priista y de plano respondió que **Enrique Peña Nieto**.

EXCELSIOR
EL PERIÓDICO DE LA VIDA NACIONAL

| FECHA | SECCIÓN | PÁGINA |
|----------|----------|--------|
| 17/04/12 | NACIONAL | 18 |

Sus palabras dejaron mal parado a **Gabriel Quadri**, candidato presidencial del Panal. Hasta los de casa lo descalifican. Nos cuentan que **Mónica Arreola**, hija de la maestra y secretaria general del Panal, y **Luis Castro**, presidente de ese partido, echaron “rayos y centellas” al enterarse de la definición de **González**.

El desliz no hubiese tenido tanta repercusión si no fuera porque a **López Obrador** se le ocurrió mencionar el asunto en rueda de prensa. “Es una falta de respeto al candidato de Nueva Alianza; la pregunta es por qué lo postularon como candidato, si en la práctica está apoyando a **Peña Nieto**”, cuestionó *El Peje*.

Fue más lejos. Acusó a **Elba** de querer perpetuarse en el poder a través de su apoyo a **Peña Nieto** “y seguir dominando la educación en México”.

Los candidatos presidenciales se disputarán esta semana las bendiciones del clero. Comparecerán ante la Asamblea del Episcopado. Hoy le toca a **Josefina**. Mañana a **López Obrador**. El jueves a **Peña Nieto**. El viernes a **Quadri**.

Los curas no pueden meterse en política, mucho menos pronunciarse por uno u otro abanderado. Fueron los candidatos presidenciales quienes pidieron la audiencia.

El que la lleva más dura es el candidato del Movimiento Progresista. La instrucción de la jerarquía católica es no votar por partidos o candidatos que promuevan valores contrarios a los del catolicismo, como son el aborto, los matrimonios gay o la adopción de menores por parejas del mismo sexo, que el PRD, el PT y algunos del PRI aprobaron en la ALDF.

A **Enrique Peña Nieto** lo cuidan en serio. No arriesga nada. Puntero en las preferencias electorales, el candidato presidencial del PRI es el único que no ha aceptado invitaciones de los medios para debatir ideas y propuestas. Sólo los dos debates oficiales.

El priista tiene muchas invitaciones. “Estamos valorando a quién decir sí y a quién decir no. No podemos aceptarlas todas, porque entonces nos vamos a puros debates y no hacemos giras”, nos explica **Miguel Osorio Chong**, secretario de organización del CEN del PRI.

En el Arzobispado están de plácemes. El próximo sábado la Iglesia mexicana tendrá a su cuarta beata: la monja nayarita **María Inés Teresa Arias**, fundadora de las misioneras clarisas del Santísimo Sacramento, una organización que promueve la educación y la salud, con presencia en 14 países. Se le atribuye el milagro de haber salvado al niño **Francisco Javier Carrillo Guzmán**, de un año tres meses de edad, a quien daban por muerto, tras caer en una alberca.



| FECHA | SECCIÓN | PÁGINA |
|----------|----------|--------|
| 17/04/12 | NACIONAL | 18 |

Esta semana es el registro de los candidatos a la ALDF. En las listas presentadas al IEDF van varios perredistas o gente que, de alguna forma, estuvo vinculada con el amarillo, pero postulados por la coalición PRI-PVEM.

Destaca la *chambeadorsísima* **Mariana Moguel Robles** —hija de la ex jefa de Gobierno del DF, **Rosario Robles**—. Va por el Distrito 9 de la delegación Miguel Hidalgo.

Mariana nunca se afilió al PRD, partido que su madre encabezó. Pero ha comentado que en la Coalición PRI-Verde se siente cómoda en ideales, propuesta y proyecto.

Otros que sí fueron perredistas van como candidatos de la misma coalición en las delegaciones Álvaro Obregón, Cuajimalpa e Iztacalco: **Leticia Robles**, **Adrián Ruvalcaba** y **Emilio Serrano**, respectivamente.

La elección de la periodista **Guadalupe Juárez** como moderadora del primer debate entre los candidatos presidenciales es un acierto

EXCELSIOR
EL PERIÓDICO DE LA VIDA NACIONAL

| FECHA | SECCIÓN | PÁGINA |
|----------|----------|--------|
| 17/04/12 | NACIONAL | 23 |

FRENTES POLÍTICOS

I Otro resbalón. La desesperación en el cuartel panista por recortar la ventaja de 21 puntos de **Enrique Peña Nieto** sobre **Josefina Vázquez Mota** quedó ayer exhibida. El fin de semana el PAN lanzó un agresivo spot en el que considera “mentiroso” al ex gobernador del EdoMex por que incumplió sus compromisos. El PRI no se cruzó de brazos e invitó a los panistas a una “mesa de la verdad” para demostrar lo contrario. En el azul se frotaron las manos y dijeron que lo harían en un sitio donde el priista dejó “tiradas las obras”. Lo penoso fue que el tricolor les mandó un croquis, pues la obra denunciada no corresponde a los compromisos de su candidato. Por la mañana, ella se refirió al spot y dijo que “los hechos hablan”. Y sí, vaya que hablan.

II **Andrés Manuel López Obrador** sigue presentando los documentos que conformarían su *República Amorosa*. Esta vez es un decálogo con su propuesta en materia educativa. Afirma que la crisis de violencia y seguridad se debe al abandono de la educación. Para asustar a los electores, reiteró a sus seguidores que, de votar por el PRI, **Peña Nieto** nombrará a **Elba Esther Gordillo** titular de la SEP. Pero además lanzó dudas sobre el IFE y aseguró que cuida al mexiquense, debido al formato que aprobó para el debate entre los cuatro aspirantes a la Presidencia aunque, a juzgar por la campaña negra del PAN, no tanto. Y, para no dejar, pidió otra vez un mayor número de debates con el tiempo suficiente para propuestas, réplicas y contrarréplicas.

III **Enrique Peña Nieto**, candidato de la coalición Compromiso por México, dijo ayer que no dividirá al país. Que en sus planes está el que no caiga en el panorama de hace seis años, cuando la elección se polarizó tanto que, luego de los comicios, la nación quedó fragmentada. Reconoció que no se puede confiar, sino que es momento de redoblar esfuerzos. En un mensaje en su página de internet, señaló que, ante el éxito de su

campaña, los adversarios hacen a un lado las propuestas e inician una estrategia de ataques, “con el único objetivo de desprestigiarnos”.

IV ¿Otro tropezón del IFE? Según **Marcelo Ebrard**, jefe de Gobierno del Distrito Federal, el formato del debate presidencial fijado por el IFE no es el óptimo, pues advirtió que tanto el horario como las preguntas preestablecidas harán que la gente se aburra y no lo quiera ver. Propuso al Instituto programar debates ágiles, más como un diálogo. “¿Por qué no los ponen en una mesa redonda, sin tantas reglas? Sería lo más útil para todos”, señaló. Los formatos, dijo, en donde las preguntas están establecidas y no hay espacio para la discusión y el debate espontáneo, son anticuados. Además, precisó que los ciudadanos quieren un debate real, no uno acartonado.

V El país en donde se premia a los que descansan mientras trabajan. Como si la labor que les fue encomendada fuese tan pulcra y puntual como lo requiere México, los senadores recibirán una cantidad millonaria. ¿Bono por fatiga en una nación de pobres? Sí, cada uno, al fin de la Legislatura, recibirá dos millones de pesos. El pretexto: es producto del ahorro individual, después de seis años de aportar 10% de su dieta mensual, y una porción similar la entrega el Senado. El nombre oficial con el que se llevarán una gran tajada del pastel legislativo es Seguro de Separación Individualizado, al que tienen derecho como servidores públicos. Si les pagaran por legislar, serían muy pobres. Nada más hay que asomarse al alterón de pendientes por aprobar.

VI Rumbo al Foro Económico Mundial. **Mariano Rajoy**, presidente español, llega hoy, es el primer país de Hispanoamérica que visita, y no puede perder el tiempo. Está en plena ofensiva diplomática para intentar frenar el plan de la presidenta argentina, **Cristina Fernández**, de arrebatar a la hispana **Repsol** el control de la petrolera **YPF**. Tiene ya el aval de México, donde **Felipe Calderón** consideró ayer que la decisión argentina es “un lamentable error”. Y, conste, no fue por ganarse simpatías, sino porque Pemex posee 9.49% de Repsol. Además, hay un contencioso con Argentina, por las restricciones a los vehículos fabricados aquí.

| FECHA | SECCIÓN | PÁGINA |
|----------|---------|--------|
| 17/04/12 | | |

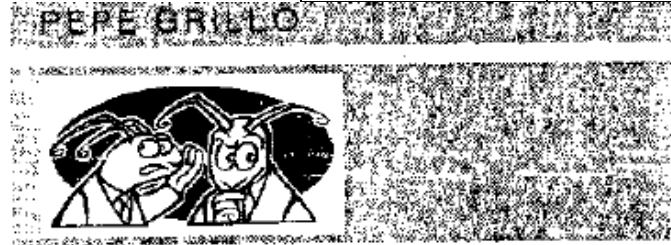

6 vs 6

¿Cómo saldrán del jaque?

La divisa es no dejar sin respuesta ningún ataque.

El PRI le entró de lleno al tema de los compromisos que Enrique Peña hizo cuando fue gobernador del Estado de México.

Fue el asunto, se recuerda, con el que el PAN desató la *guerra sucia*.

Citó a los panistas a un duelo denominado "mesa de la verdad".

Fijó día, hora y lugar.

Serán seis contra seis, como lucha de relevos.

Ya veremos de qué madera salen más pinochos.

Los reporteros ya van rumbo al campo de honor a testificar el duelo.

Los panistas dijeron que sí irán... pero a otro lado.

Cachi, cachi porra

En Zacatenco están sentidos con Josefina Vázquez Mota.

Es falso, dicen, que haya ido al Instituto Politécnico

Nacional como se aseguró en algunos medios.

Precisan: la candidata se reunió, en efecto, con un grupo de politécnicos, pero en un salón del hotel Sheraton, que no está en ningún campus del instituto.

De igual forma preguntan qué méritos detectaron en ella para entregarle el reconocimiento "Juan de Dios Bátiz".

¿A quién se consultó?

Sobre todo, reprueban que como candidata defienda lo que como titular de la SEP dejó pasar. Por ejemplo, el debilitamiento y prestigio de Canal 11.

Ni hablar. Josefina tendrá que ir, ahora sí, a Zacatenco a limar asperezas.

Jugarreta

Un ejemplo de perversión política está dando el Movimiento Antorchista.

Desde hace varios días se manifiesta en Toluca, capital del Edomex, para exigir solución a supuestas demandas sociales.

Lo que pretenden es imponer a candidatos en varios municipios de la zona oriente de la entidad, como es el caso de Chalco, Los Reyes-La Paz e Ixtapaluca.

A nadie engañan.



| FECHA | SECCIÓN | PÁGINA |
|----------|---------|--------|
| 17/04/12 | MUNDO | 30 |

Gobierno de *cárteles*

PEDRO MIGUEL

El 12 de agosto de 2009 Felipe Calderón Hinojosa fue informado de la red de corrupción que operaba en la Comisión Federal de Electricidad (CFE), de la que el ex director de Operaciones de la paraestatal, Néstor Moreno, hoy imputado de enriquecimiento ilícito, es hasta ahora la única parte visible. De acuerdo con la nota de Patricia Muñoz Ríos publicada ayer en la página 5 de *La Jornada*, la Comisión de Energía de la Cámara de Diputados recabó información que prueba la existencia en la CFE de un verdadero “*cártel* de la electricidad”, formado por varios funcionarios, que se encarga de “ejecutar, simular y encubrir toda una cadena delictiva... desde la preparación de las bases de licitación (donde) se busca dirigirlas hacia un grupo empresarial determinado, en el que participa en la elaboración de dichas bases... hasta quien califica o descalifica las propuestas”.

Algunas de las más dudosas adjudicaciones otorgadas bajo este esquema han privilegiado a Iberdrola y a Repsol. Esta última ha sido beneficiaria sistemática del calderonato a costa del patrimonio nacional, del bienestar y la seguridad de la gente y de la soberanía misma del país. Para proteger a esa transnacional se ha ordenado la inversión ruinosa de dineros de Pemex, se han inflado las facturas de la CFE para absorber los altos precios de la electricidad comprada a Repsol, se ha paralizado la operación de hidroeléctricas... Hace unos días, el propio Calderón, instigado por Mariano Rajoy, ensayó en Argentina una pataleta contra “las expropiaciones”, con el telón de fondo de la inminente nacionalización parcial de Repsol por la presidenta argentina, Cristina Fernández.

Otro aspecto significativo de la información comentada es que el gobernante mantuvo a Néstor Moreno como responsable de administrar los bienes de la extinta Luz y Fuerza del Centro (LFC), de los cuales “nunca se hizo un inventario ni se dio cuenta del destino de vehículos, material, equipo, dinero y hasta pertenencias de trabajadores”. En tanto la administración actual no exhiba en forma transparente y puntual qué hizo con las propiedades de LFC, hay motivos justificados para suponer que los miembros del equipo gobernante, coordinados en ese “*cártel* de la electricidad”, se robaron y se distribuyeron entre ellos los activos de toda una paraestatal. ¿Investigados, imputados, sancionados por ese saqueo monumental? Ni uno, hasta la fecha.

Por lo demás, hay indicios suficientes para pensar que esa delincuencia organizada que opera en la CFE se repite en otros sectores. Debe existir, por ejemplo, un “*cártel* del petróleo”, como pudo deducirse, en su momento, del trapicheo de contratos en los que se encontraba involucrado el extinto Juan Camilo Mouriño, secretario de Gobernación y favorito de Calderón.

Hay sobradas razones, asimismo, para ver, en el obsequioso desempeño oficial para con Televisa y en la saña con la que este gobierno pretende impedir el resurgimiento de Mexicana, la operación de un “*cártel* de las telecomunicaciones” incrustado en la Secretaría de Comunicaciones y Transportes.



| FECHA | SECCIÓN | PÁGINA |
|----------|---------|--------|
| 17/04/12 | MUNDO | 30 |

Están a la luz los pactos ilegales por los que Calderón entregó varios puestos claves de su gobierno a la cúpula charra que controla el Sindicato Nacional de Trabajadores de la Educación, así como los montos astronómicos sacados del erario y entregados a Elba Esther Gordillo: puede hablarse, por ello, de la existencia de un “*cártel* de la educación”. Y así, por el estilo, en otros rubros.

Todo ello, sin referirse a “la otra” delincuencia, la que en el curso de este sexenio catastrófico ha sido meticulosamente fortalecida por la “guerra contra la delincuencia” que proclamó el michoacano desde los primeros momentos de su presidencia usurpada.

Tendría que bastar con estos datos para entender que el supuesto compromiso de Calderón “contra” la delincuencia es mera ficción. Lo delictivo es origen, condición y esencia de su ejercicio del poder.



| FECHA | SECCIÓN | PÁGINA |
|----------|----------|--------|
| 17/04/12 | CIENCIAS | 3A |

Elecciones en la Academia Mexicana de Ciencias

JAVIER FLORES

Está en marcha la elección de la nueva mesa directiva de la Academia Mexicana de Ciencias (AMC), cuyos integrantes acompañarán en su gestión al nuevo presidente de ese organismo, el doctor José Franco López, quien tomará posesión en mayo próximo en sustitución del doctor Arturo Menchaca Rocha. Es un proceso que ocurre cada dos años, aunque en esta ocasión tiene un ingrediente especial, pues el relevo completo coincide con las elecciones federales y, en consecuencia, con el cambio en los poderes Ejecutivo y Legislativo en nuestro país.

Al tratarse de la organización más representativa de los científicos mexicanos, los dirigentes de la agrupación, fundada hace 52 años, tendrán entre sus tareas la responsabilidad de plantear ante los nuevos gobernantes las necesidades de este sector, y los caminos que permitan que las actividades científicas y tecnológicas desempeñen el papel que México requiere urgentemente para su desarrollo.

La elección de la mesa directiva de la AMC constituye un proceso democrático que es ejemplar. La organización está formada por 2 mil 352 investigadores, entre los que se encuentran los más destacados en todos los campos del conocimiento, tanto en las ciencias exactas y naturales, como en las sociales y humanísticas. Las votaciones –que concluyen el próximo 26 de abril– se realizan por vía electrónica. En la pasada, realizada en 2010, se logró una de las participaciones más altas, pues sufragó casi 60 por ciento de la membresía. En esta ocasión es de esperarse que esta proporción aumente.

Uno de los cargos que están en juego es la vicepresidencia, en la que las candidaturas corresponden a Blanca Elena Jiménez Cisneros, del Instituto de Ingeniería, y a Jaime Urrutia Fucugauchi, del Instituto de Geofísica, ambos adscritos a la Universidad Nacional Autónoma de México (UNAM). Para la cartera de secretario los candidatos son Roberto Leyva Ramos, de la Facultad de Ciencias Químicas de la Universidad Autónoma de San Luis Potosí, y Gabriel López Castro, del Departamento de Física del Centro de Investigación y de Estudios Avanzados. Como tesoreras están propuestas Alejandra Bravo de la Parra, del Instituto de Biotecnología, y Guadalupe Valencia García, del Centro de Investigaciones Interdisciplinarias en Ciencias y Humanidades, las dos de la UNAM.

Si bien todos los puestos son importantes, la elección de la vicepresidencia despierta gran interés, pues, de acuerdo con los estatutos de la AMC, quien resulte favorecido o favorecida automáticamente ocuparía la presidencia en el periodo 2014-2016. Así, en la presente votación la Academia decidirá en buena medida su futuro a mediano plazo.



| FECHA | SECCIÓN | PÁGINA |
|----------|----------|--------|
| 17/04/12 | CIENCIAS | 3A |

Tanto Blanca Jiménez como Jaime Urrutia cuentan con credenciales académicas irreprochables. Sus programas de trabajo (pueden consultarse en www.amc.unam.mx) muestran gran conocimiento del estado que guardan la ciencia y la tecnología en nuestro país y de sus necesidades, así como de la organización que encabezarían de resultar electos. Los dos tienen grandes iniciativas y propuestas que expresan sus deseos genuinos de servir a la comunidad científica y al país. La decisión es sin duda muy difícil.

No obstante, algunos académicos consideran que la balanza podría inclinarse hacia Blanca Jiménez, y no sólo por tratarse de una mujer, aunque en este caso no deja de ser un argumento importante, pues la AMC ha pugnado en los años recientes por una mayor presencia de mujeres en las tareas científicas y tecnológicas. Sin embargo, pese a que su número ha ido en aumento (actualmente representan 24 por ciento de la membresía), se han mantenido los obstáculos en la mayor parte de las instituciones para que ellas ocupen los puestos más altos de dirección, a pesar de contar con trayectorias científicas equivalentes o superiores a las de los hombres. Adicionalmente, en las elecciones de 2010 el voto femenino incluyó 65 por ciento del total de académicas.

Jiménez Cisneros es quizá la más importante especialista de nuestro país en ingeniería ambiental, en particular en el tema del agua, uno de los desafíos más grandes a los que se enfrentan nuestro país y la humanidad. Esto le permite contar con una visión interdisciplinaria, pues su área involucra a la vez factores sociales y científico-técnicos. También implica la comprensión de la cadena formada por la ciencia básica, la tecnología y la innovación, pues por medio de su trabajo ha obtenido el registro de algunas patentes. Su liderazgo no solamente se expresa a escala nacional, sino en el plano externo, pues cuenta con una apabullante lista de reconocimientos internacionales, en varios de los cuales figura como la primera mujer en el mundo en obtenerlos.

Un argumento adicional a favor de Blanca Jiménez es que el equipo que presidirá inicialmente José Franco –y después ella si es elegida– requiere de la mayor cohesión y entendimiento entre sus integrantes, para enfrentar con éxito las tareas propias de impulso y defensa de la ciencia que desarrolla la AMC, y su papel como interlocutores independientes ante las autoridades que resulten de las elecciones federales el primero de julio.

| FECHA | SECCIÓN | PÁGINA |
|----------|-----------|--------|
| 17/04/12 | AL FRENTE | 2 |

POLÍTICA CERO

JAIRO
CALIXTO
ALBARRAN



La mesa de la verdad... ¡mis polainas!

A lo mejor estaban todavía aturdidos por el derroche de sabiduría con el que Chepina definió a México como un país joven de 30 años (bueno, si le echamos unas buenas toneladas de botox por botox igual y da el gatazo), pero no se entienden que hayan aceptado debatir con los priistas en algo llamado "mesa de la verdad". En primera porque eso a leguas oía a emboscada como cualquier cosa que diga el preciso del tricolor, Mr. Freeze Coldwell, y en segundo porque el puritito nombre sonaba como a concurso de Chabelo o a una de esas comisiones gubernamentales, que en vez resolver dudas las amplían. Está bien que los blanquiazules comenzaron con su tour de la verdad en un autobús panorámico que llevaba a reporteros en un recorrido por esas promesas incumplidas de

Peña Nieto en el Edomex, pero de ahí a asistir a algo organizado por los choznos de don Plutarco nomás para no ser acusados de gallinas tendrfa que haber no solo distancia sino prudencia. Serfa menos peligroso que los panistas les encargaran sus casas a los Moreira o que le dejaran en resguardo sus cuentas bancarias a Salinas, que presentarse a un acto que podría tratarse de trata.

Al menos el presidente del PAN, Gustavo Madero, con un poco de sentido común, condicionó la presencia de sus pitufos a que se cambiara la sede propuesta por los priistas (uno conocido hotel de avenida Reforma donde seguramente tenían preparado un video que explica por qué a la Vázquez Mota le ha dado por gritar: cuando en el estadio Azul se desgañitaba pidiéndole a la gente que no se fuera) por uno de los puentes inconclu-

sos de *Dorian Gel*. No estaba mal, pero estoy seguro que lo del *PRicámbrico* temprano, n tardos ni perezosos, revirarot con la nada despreciable idea de organizar las luchas en lodt a) pie de la estafa de luz.

Yo digo que la dichosa "mesa de la verdad", que seguramente será un torneo de mentiras de dudosa calidad, se hubiera realizado en el circo de Cepillín.

Están como la nueva banda *Timbirife* que, ante las expectativas del primer debate oficial entre los candidatos, se les ocurrió poner a moderar a alguien de bajo perfil, que es como la Quadri de los debates, en vez de recurrir a gente con mayores tablas y sentido del espectáculo, como Niurka, El Perro Bermúdez o Lucerito, con todo y soldado del amor.

Mesa de la verdad... ¡mis polainas, qué! M

MILENIO

| FECHA | SECCIÓN | PÁGINA |
|----------|-----------|--------|
| 17/04/12 | AL FRENTE | 2 |



Trascendió

:Que como mandada a hacer por el enemigo cayó la noticia del asesinato del empresario chihuahuense **Eligio Ibarra Amador**, quien había denunciado a diez policías federales por robo, extorsión y secuestro.

La noticia tiene los ingredientes para convertirse en un hecho de la magnitud del asesinato del hijo de **Javier Sicilia**, hace un año en Morelos.

:Que ayer hubo fiesta en el equipo de **Josefina Vázquez Mota** y la dirigencia nacional del PAN.

Por fin obligaron a la campaña del priista **Enrique Peña Nieto** a responder a los misiles que le han lanzado. “¡Les pegamos, les pegamos... les dolió la campaña **Peña no cumple!**”, celebraban.

:Que ya metidos en las “campañas de contraste”, las fracciones de PRI y PRD, que encabezan **Francisco Rojas y Armando Ríos Piter** en la Cámara de Diputados, decidieron “desempolvar” las cuentas públicas pendientes del gobierno federal.

El objetivo de priistas y perredistas es exhibir las irregularidades de los ejercicios 2008 y 2009 de la administración de **Felipe Calderón**, en pleno proceso electoral.

Se vale.

:Que **Peña Nieto** se reunirá esta semana con los sectores más duros del mundo empresarial y de la Iglesia católica.

Después, se concentrará en la preparación del debate entre candidatos presidenciales del 6 de mayo.

:Que algunos priistas de plano ya se vieron de vuelta en Los Pinos.

Ayer, **Miguel Osorio Chong**, ex gobernador de Hidalgo y cercano de **Peña Nieto**, fue presentado como secretario de Gobernación en la conferencia de prensa del dirigente nacional del PRI, **Pedro Joaquín Codwell**.

El lapsus fue del director de prensa del PRI, **Roberto Calleja**, quien ante los sonrojos de **Joaquín Codwell** y de la secretaria general, **Cristina Díaz**, corrigió con un “perdón, secretario de Organización”.

:Que **calderón** regaló una guayabera blanca de lino a quienes participaron ayer en el Foro Mundial de Jóvenes Líderes Globales, para que se la pongan en la cena que les ofrecerá hoy en el hotel Grand Velas, de Puerto Vallarta.

Cosas de la cortesía y la etiqueta tropical.



| FECHA | SECCIÓN | PÁGINA |
|----------|----------|--------|
| 17/04/12 | POLÍTICA | 39 |

LA CRÈME DE LA *Crème*

Eva Makívar

■ Rey de chocolate

El que se voló mala onda la bar-
da fue el rey Juan Carlos de
España.

Tuvo la ocurrencia de irse a Botsua-
na a cazar elefantes, como si no fue-
ran animales en vías de extinción, y ca-
zar, en sí, no fuera un atentado contra
la ecología.

¡Ahhh!, pero su alteza serenísima
hasta se tomó fotos con sus presas,
mientras se recuperaba satisfactoria-
mente de la intervención de cadera a
la que fue sometido tras sufrir una cá-
da en el país africano.

Y aparte, como la situación econó-
mica de España (y del mundo) está tan
holgada...

O sea, de todas, todas, la regó su
majestad.

Y al pueblo, tejones..., porque no
hay liebres que cazar...

Entre las cacerías del rey de España,
los viajes de Feli, la Estela de Luz, la in-
tervención quirúrgica de El Coqueto y
el bailongo de la Clinton, estamos jo-
di2 los contribuyentes...

Otra operación

A propuesta de México, la VI Cumbre
de las Américas aprobó la creación
del Sistema Interamericano contra el
Crimen Organizado. Quedaría inte-
grado este mismo año, con lo cual se
pretende contar con una red conti-
nental que articule las políticas y ac-
ciones en contra de la delincuencia
en toda la zona...

Ucha, rememoran, Operación Cón-
dor, Operación Mérida, DEA... Habrá
que ir pensando en el nombre que sí-
gue y, seguramente lo poquito que le
queda, la presidirá García Luna y su
equipo de filmación...

| FECHA | SECCIÓN | PÁGINA |
|----------|---------|--------|
| 17/04/12 | NACIÓN | 2 |

BAJO RESERVA

MARIANO RAJOY, el presidente del gobierno español que un día sí y otro también parece ahogarse en el manejo de la crisis económica en su país, aparecerá mañana en México con una agenda complicada, lo que incluye presión diplomática sobre el presidente Felipe Calderón para que México se suba al carro en ruta de colisión con el gobierno argentino de **Cristina Kirchner** por estatizar instalaciones de una empresa filial de la petrolera ibérica Repsol. Usted sabe, es la misma compañía que humilló a Pemex cuando la paraestatal mexicana intentó aumentar su posición accionaria y traer más transparencia a la gestión de la empresa, lo que despertó la furia en territorio ibérico ante el “peligro” de que Repsol perdiera su “españolidad”.

UNA LECTURA de los argumentos de la señora **Kirchner** en contra de Repsol y otras empresas extranjeras que “vacían” los recursos nacionales con afán estrictamente mercantil, podría atraer una reflexión en México donde, por ejemplo, la banca española no sólo aplastó la “mexicanidad” de nuestras instituciones de crédito, sino que también “vacía” los bolsillos de sus clientes mexicanos con intereses y comisiones en montos que jamás le serían permitidos en su país de origen. Y con todo y eso, nos dicen, el gobierno de Calderón se sumará a la indignación contra Buenos Aires y ofrecerá sus buenos oficios para actuar como mediador —con el argumento adicional de condenar prácticas proteccionistas— con la bandera del G20 que México preside y que tiene en junio una cumbre en casa.



| FECHA | SECCIÓN | PÁGINA |
|----------|---------|--------|
| 17/04/12 | NACIÓN | 2 |

EN UN APARECIDO



ANTONIO
SOLÁ

recurrente se ha convertido el polémico estratega electoral **Antonio Solá** durante las giras del presidente **Felipe Calderón**. En los últimos días "apareció" dos veces en actos a los que asistió el mandatario. Primero se le vio en Puerto Príncipe, Haití. En Los Pinos dijeron que era parte de la delegación del presidente haitiano, **Michel Martelly**. Pero nos aseguran que don Antonio participó en el encuentro privado entre los dos jefes de Estado y sus comitivas. El domingo, en Cartagena de Indias, Colombia, "apareció" otra vez durante la Cumbre de las Américas. Nada más falta que este consultor, al que **Josefina Vázquez Mota** considera su amigo, el cual —jura— no trabaja para su campaña, se aparezca mañana en Puerto Vallarta, donde también estará Calderón en el Foro Económico Mundial y donde el presidente español **Mariano Rajoy** se entrevistará con la propia **Vázquez Mota**, **Enrique Peña Nieto** y **Andrés Manuel López Obrador**. Solá, claro, tendría la coartada perfecta, pues también asesoró a Rajoy.

LA PERCEPCIÓN

sobre el talento de algunos puede cambiar en cosa de horas, siempre y cuando se conozca a las personas adecuadas. **Graciela Buenrostro**, a quien el pasado día 11 el Senado decidió no aprobar su nombramiento como magistrada de Sala Regional del Tribunal Federal de Justicia Fiscal y Administrativa —pues estimó que "su capacidad técnica, experiencia profesional y conocimientos profesionales no son idóneos para desempeñar el cargo propuesto"—, recibirá una segunda oportunidad. Nos comentan que como un favor del senador **Manlio Fabio Beltrones** al presidente del Tribunal Fiscal, **Juan Manuel Jiménez Illescas**, volverán a "examinar" a doña Graciela. Acaso Buenrostro, quien es asesora del presidente del Tribunal, logró adquirir en una semana las capacidades técnicas y la experiencia profesional para convertirse en magistrada.

El Sol de México

| FECHA | SECCIÓN | PÁGINA |
|----------|---------|--------|
| 17/04/12 | | |

México

Galaxia Política

Cifras y más cifras: La Coparmex y después el CCE denunciaron que durante los cinco años de gobierno del presidente Calderón han cerrado cerca de 160 mil micro, pequeñas y medianas empresas. La respuesta de Los Pinos no ha sido contundente para desmentir las afirmaciones porque, aunque usted no lo crea, los números están tomados del INEGI y descalificarlo desde Los Pinos parecería casi, casi una locura. ¿Dónde quedarían las cifras oficiales? *** Lejana se encuentra Beatriz Paredes Rangel de su adversario electoral Miguel Ángel Mancera. Y la política con mayor currículum ha caído en una discusión bizantina: el número de ciudadanos con derecho a votar que se encuentra registrado en el Padrón Electoral. No subirá en las preferencias y tampoco ganará con la desaparición de 500 mil electores potenciales o fantasmas. ¿Dónde están las propuestas para convencernos de que es la mejor opción en las elecciones del primer domingo de julio? *** Aunque hay quienes suponen que despidiendo a Manuel Martínez Garrigós de la dirigencia del PRI de Morelos se resolverían los problemas internos de los tricolores, todo hace suponer que no sería así y que desde el PAN estatal es de donde están surgiendo los grupos que "revientan" los eventos del tricolor. Si la especie se confirmara, habrá que esperar una "súper guerra sucia" en las próximas semanas. *** Las negociaciones para la revisión contractual entre la SEP y el SNTE se realizan en el más estricto de los secretos. Hay versiones que hablan de un incremento salarial del 7 por ciento, lo cual está fuera de la realidad. Los maestros quizá, solamente quizá, alcanzarán un aumento del 3 por ciento. El tiempo nos dará la razón. *** ¿A qué se debe que Valdemar Gutiérrez Fragoso, dirigente del Sindicato de Trabajadores del IMSS le esté jugando las contras a su nuevo partido? Las voces de la disidencia dentro del sindicato se multiplican y hasta el desafuero piden. Habría que recordar que el dirigente era priista y en la pasada elección para diputados federales, aunque iba en el primer lugar de la lista plurinominal, decidió cambiarse al PAN. ¿Qué pasó con sus buenas relaciones con los albiazules?

**Descalificarlo
Desde Los Pinos
Parecería Casi,
Casi una Locura**

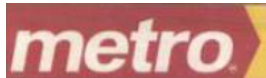

| FECHA | SECCIÓN | PÁGINA |
|----------|---------------------|--------|
| 17/04/12 | INFORMACIÓN GENERAL | 22 |



¡SEP...a la bola!

Si algo distingue a Andrés Manuel López Obrador es su afán innovador de la política mexicana.

Inventó el síndrome del compló, equivalente al del "sospechosismo" descubierta por Santiago Creel. Cuando todos los políticos se desplazaban en Suburbans, él comenzó a transportarse en un destartalado Tsurito. Instauró las conferencias de prensa (des)madrugadoras, sin ofrecer siquiera el aliciente de una pancita para los periodistas que, a las 6 de la mañana, llegaban crudos.

Y en esta campaña del 2006 sorprendió a todo mundo cuando empezó a dar los nombres de quienes integrarán su gabinete a partir del 1 de diciembre, sin considerar que podría afectar moralmente a quienes forman parte del "gabinete legítimo" y no fueron ratificados para el próximo. Sólo que, encarrerado en la repartición, al Peje se le acabaron los puestos.

Así que ha comenzado a designar a los integrantes de los gabinetes de los otros candidatos. Por lo pronto, ya destapó a La Maestra, alias Elba Esther Gordillo, para secretaria de Educación Pública de Enrique Peña Nieto.

Y es que, según López Obrador, existe un acuerdo entre la lideresa del Sindicato magisterial y el hombre del copete: para llegar a Los Pinos lo apoyarán sus huesos; a cambio del hueso.

O sea, se repetiría la historia de hace seis años, cuando la Miss ordenó a los maestros no votar por Roberto Campa Cifrián, sino por Felipe Calderón. Sólo que entonces no exigió doña Elba la titularidad de la SEP, sólo la subsecretaría para su yerno, Fernando González... más el ISSSTE, la Lotería Nacional, mas otras posiciones clave. Y la palabra "clave" lleva, en este caso, el significado que usted se está imaginando.

Por cierto, el yernísimo González, quien es candidato del Panal al Senado, ya declaró que votará para la Presidencia por Peña Nieto, aunque no le cuadre a Quadri, el candidato oficial. Lo cual refuerza la hipótesis del Peje.

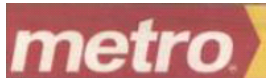

| FECHA | SECCIÓN | PÁGINA |
|----------|---------------------|--------|
| 17/04/12 | INFORMACIÓN GENERAL | 22 |

¿Pero se imagina usted a la Maestra como secretaria de Educación?

Si le preguntan por el título de un libro del fundador de la SEP, don José Vasconcelos, quizá responda: "El Ulises crío yo". Si le comentan que en la SEP estuvo, y dos veces, don Jaime Torres Bodet, podría comentar:

-Ahí sigue el bidet, pero no pienso usarlo...

(Respecto a Torres Bodet va la anécdota, presumiblemente falsa:

Era secretario de Educación del Presidente López Mateos y en una gira de trabajo éste habría sido afectado por un intenso dolor en salva sea la parte. Y el Jefe del Estado Mayor ordenaría:

-¡Traigan inmediatamente al doctor Torres Bodet, porque al Presidente le duele el testículo izquierdo...!

Pero se disculparía don Jaime:

-Eh... yo soy doctor, pero en Derecho...)

En fin, se ve muy jalado de los cabellos eso de que doña Elba despache en la secretaría que han ocupado cerebros tan brillantes como, actualmente, el doctor José Angel Córdova (Claro, si lo comparamos con Manuel Bartlett o Reyes Tamez)

Y ya ni mencionar al maestro Agustín Yáñez, autor de "Ojerosa y pintada", porque la Maestra podría pensar que es alusión personal.

Cartones Y Desplegados

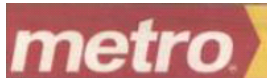

| FECHA | SECCIÓN | PÁGINA |
|----------|---------------------|--------|
| 17/04/12 | INFORMACIÓN GENERAL | 22 |





| FECHA | SECCIÓN | PÁGINA |
|----------|----------|--------|
| 17/04/12 | NACIONAL | 16 |

AMLO, MORENA y la Cultura

Historiador Felipe I. Echénique Marc

El semanario *Proceso* informó el 17/04/2012 (núm. 1847) que en el anteproyecto de Ley Nacional de Arte y Cultura del Movimiento de Regeneración Nacional (MORENA) realizado el 14 de febrero en Morelia, Michoacán, Andrés Manuel López Obrador (AMLO) "lo por ser bello el corazón a la del arraigamiento de una Secretaría de Cultura", señala, según sus datos. Por otra parte sería la creación de una Secretaría por "ser el grado de la cultura y la que genera el arte". Por lo tanto, una vez más, vemos que su pensamiento "permite que la cultura mexicana sea parte de la vida social vital en la transformación del país."

Para que esto no sea un mito en MORENA, ni en ningún otro partido, debe haber una serie de interrogantes: ¿Cuándo se hicieron públicas las convocatorias para el arte y la cultura? ¿Cuántas veces se convocaron? ¿Cómo se realizaron? ¿Quiénes participaron? ¿Cuáles fueron los temas? ¿Cuáles los resultados? ¿Cuáles los resultados? ¿Cuáles avances y qué conclusiones arroja MORENA que (obviamente), ¿qué representación existe que tiene sobre el tema de la política y entre quienes forman el llamado "sector cultural" institucionalizado?

Estos interrogantes deben de tener datos y puntualizar el asunto para que impacten en la sociedad. De lo contrario, no dejarán de ser una colección más de discursos vagos y confusos que se difunden en los medios masivos de comunicación, muy similares a los que tienen el PSE, el PVE, PANAL, etcétera.

Antes de tres semanas de acérrimas declaraciones de AMLO y de reafirmar a dicho los contenidos y proyectos de las mismas, sólo podemos presuntar, porque no hay más indicios que las propuestas de MORENA, que esos análisis seguirán por los señores que murieron Carlos Salinas de Gortari durante su gobierno, a través del Consejo Nacional para la Cultura y las Artes (CONACULTA) y que, luego, siguieron operando ya con los señores de CONACULTA: Ernesto Zedillo Ponce de León, Vicente Fox Quesada y Felipe Calderón Fournier como si con esa batallas de siglos pudiese cambiar la naturaleza de dicho Consejo.

Los fines originarios de este aparato "cultural" no han sido: la creación en un momento de una dependencia del Ejecutivo federal, su que él se refiere por un supuesto programa nacional de cultura, iniciado con la creación del Centro Nacional de las Artes y sus oficinas en los edificios de Pachuca hasta contar con la Estación de Luz, cuando nació el arte por la mejor educación que México tiene, el programa Encuentro, el FONCA y otros programas más, que hacen con la necesidad de los artistas, y, ha ocurrido, el desmantelamiento lento pero seguro, del sistema educativo nacional, EXCELSIOR en el último cinco del siglo XX y que llegó a su punto más bajo en el siglo XXI y que hoy tenemos a sólo cinco años de haber iniciado la transformación de cada uno de los diversos ámbitos de su desenvolvimiento social. Esto es, desde la educación básica, profesional y en su caso en el nivel universitario, preuniversitario, técnico y tecnológico, etc. Tanto en áreas técnicas, humanísticas, prácticas y laborales, se como en el área de la enseñanza y aprendizaje de la historia, se desmorona la disciplina de enseñar y aprender, con la "realidad" de formar y aplicar "cualquier cosa" a la vida social.

Las propuestas de costarricense han sido e instaurado por Carlos Salinas de Gortari y continuado por sus sucesores: disculpas en la presidencia de la República, con el aval de todos los partidos políticos que operan en las cámaras de Diputados y Senadores. Los resultados es a la falta de la institucionalización de un sistema de cultura educativa nacional, aunque se es un buen factor, intervenciones, como el control de los medios masivos de comunicación operados por grupos de poder económico y político que han venidos a los estudiantes para su bienestar con el otorgamiento de incentivos del ramo artístico y del desarrollo del arte y la cultura, el apoyo del gobierno de Carlos Salinas de Gortari, el apoyo del gobierno de Vicente Fox Quesada, el apoyo del gobierno de Felipe Calderón Fournier, y otros. Pero, a pesar de esto, la realidad es que el sistema educativo nacional, que hoy tenemos a sólo cinco años de haber iniciado la transformación de cada uno de los diversos ámbitos de su desenvolvimiento social, esto es, desde la educación básica, profesional y en su caso en el nivel universitario, preuniversitario, técnico y tecnológico, etc. Tanto en áreas técnicas, humanísticas, prácticas y laborales, se como en el área de la enseñanza y aprendizaje de la historia, se desmorona la disciplina de enseñar y aprender, con la "realidad" de formar y aplicar "cualquier cosa" a la vida social, pero privada en su carácter y contenido.

Es el caso de haber conocido, conocido y hasta sabiendo de que debe de separarse institucional y disciplinariamente lo que es propio del ramo de educación y lo que correspondiera a las actividades culturales que se desempeñan fuera del mismo, sin que sea establecida división (educación-cultural) que vida a cada una de ellas fuera de educación, en todos los niveles, a que está obligado a promover los gobiernos Federal, estatales y municipales, y que rebasa el sistema escolarizado como política de Estado.

De esto nada se ha hablado y, mucho menos, se ha dicho. Si más conveniente sería como una muestra de modernidad y acatamiento de los ordenamientos internacionales (UNESCO, OCDE, FMI, entre otros) que imponen la autonomía de lo que se llama sector Cultura. Escritores, actores, cineastas, artistas plásticos, músicos, coreógrafos, arquitectos, escenógrafos, bailarines, etcétera, han sido ubicados fuera del sistema educativo nacional y también de cualquier otro sector de la producción de la vida material e intelectual del país, que son los ciudadanos en todas las ordenes productiva y reproductiva de nuestra vida cultural para que la producción de cultura sólo sea el trabajo de unos cuantos iluminados y especialistas.

Aunque esa división de educación y cultura se ha tratado en los últimos años en los documentos de esta institución en todas artes y ciencias y en la producción de los científicos, académicos y profesionales, y que inclusive se establece a todos los ciudadanos fuera de las aulas, desde el momento en que se crea el CONACULTA, con su propia y propia estructura, se crea una división (educación-cultural) que vida a cada una de ellas fuera de educación, en todos los niveles, a que está obligado a promover los gobiernos Federal, estatales y municipales, y que rebasa el sistema escolarizado como política de Estado.

Una de las cosas es la separación de lo que integraba el sistema educativo nacional, como unidad de acción de la institución pública. Las artes y las letras como edición de Estado y que ha de estar en las artes, se ve truncada sólo por los seguidores de Carlos de Salinas de Gortari y sus sucesores continuados en la presidencia de la República sino que, ahora, es propuesto como continuidad por MORENA y su dirigente AMLO.

¿En dónde está la crítica de AMLO al CONACULTA y la crítica a esta política de desmantelamiento del sistema educativo nacional de lo que él critica en el libro "Sobre el Arte, María Rojas, Virgilio Caballero por la misma Elena Poniatowska?

Rememorar por ser la consigna, como el caso de la cultura y necesario para terminar con el aburrimiento social en que nos han dejado los políticos neoliberales impuestos por Salinas de Gortari en este específico caso de la vida nacional.

Algunos de los críticos AMLO y MORENA proponen la creación de una Secretaría de Cultura, se muestran los estados, diagnósticos y análisis del estado actual del sistema educativo nacional integral. Tampoco muestran un análisis crítico de lo que se ha hecho y conseguido por el CONACULTA en las últimas décadas, desde su creación en 1976, hasta el momento actual. Pero, a pesar de esto, la realidad es que el sistema educativo nacional, que hoy tenemos a sólo cinco años de haber iniciado la transformación de cada uno de los diversos ámbitos de su desenvolvimiento social, esto es, desde la educación básica, profesional y en su caso en el nivel universitario, preuniversitario, técnico y tecnológico, etc. Tanto en áreas técnicas, humanísticas, prácticas y laborales, se como en el área de la enseñanza y aprendizaje de la historia, se desmorona la disciplina de enseñar y aprender, con la "realidad" de formar y aplicar "cualquier cosa" a la vida social, pero privada en su carácter y contenido.

En el discurso de AMLO, por otra parte, no se de hacer la atención el uso de los recursos de la algaría de la lengua para referirse a Elena Poniatowska, no sólo por que de ella se es un crítico, inadmisible y hasta, se podría presuntar, porque, ya que muere a un figura cultural al para avalar la vida de una institución de establecimiento de una Secretaría de Cultura que puede no ser se ella. Pero el mensaje sí va sobre la creación de esa dependencia y de quien es el que es el responsable, independientemente del partido que llega al poder y la persona que designen para dicho cargo.

La expresión de AMLO sobre lo que espera de la cultura escrita y su concepción que tiene sobre la misma. Aunque hay que decir que a todos los ciudadanos: Esta no es una posición exclusiva de él. La comparte con todos los políticos que militan en los diferentes partidos. Para ellos, la cultura es algo que está fuera e independientemente de la realidad, se emprende y desarrolla. Por eso, esas que para muchos sólo son palabras que "siguen" la realidad en su lugar.

Esta confusión que tiene MORENA y todos los partidos sobre lo que es cultura o lo que se puede designar como tal, se expresa únicamente cuando se refiere al programa de cultura con los siguientes enunciados: "La democratización del acceso a la cultura"; "el movimiento de la cultura de los políticos, el de los ciudadanos y el de los profesionales, por encima de los medios burocráticos"; "fortalecer el papel del arte y la cultura en el desarrollo de nuestro país"; como en la actualidad se les trata como un adorno, como un accesorio o como un simple negocio del capitalismo; "apoyar a las actividades de investigación, promoción y desarrollo del patrimonio cultural o sea al Instituto Nacional de Bellas Artes y de otras instituciones federales y locales"; "fortalecer el lugar que le corresponde a las culturas indígenas"; "estimular la creación artística a través del Fondo Nacional para la Cultura y las Artes"; "apoyar un amplio programa de becas para escritores, actores, bailarines, cineastas, músicos, artesanos, escultores, productores de videos, músicos y promotores culturales"; "comunicar los medios de comunicación"; "comunicar para que se conozca el mensaje de información en una escuela"; "impulsar programas y actividades para la operación de establecimientos de radio y televisión de fondo en la educación, la cultura y las comunidades indígenas"; "cobertura nacional para el Canal 11, el 22, Radio Educación, Radio UNAM, el Sistema MDR, otros medios de comunicación alternativa"; "apoyar la producción, distribución y exhibición de películas mexicanas de calidad"; "fomentar la lectura, con un fortalecimiento a la red de bibliotecas, salas de lectura y foros";

Aquí, MORENA se ve apoyada en "cultura" que en esta etapa de las promesas de AMLO y el PAN, se ha ya un grupo de élites a estos más de 20 años de sistema neoliberal sobre el sistema educativo nacional y lo que ha implicado el CONACULTA.

Con los datos, podemos pensar que a Bolívar Echeverría para decir que MORENA "se satura el viejo equívoco de las ligaduras burocráticas y de las de su fondo" la necesidad de una autorización de la actividad cultural "el proceso productivo-consumo cultural y de su evolución de la sociedad: con la de la producción de esa actividad, una vez autorizada, en la esfera de las clases populares".

Historiador del IAH Felipe I. Echénique Marc, Calles 20, Proceso Nacional Sistema Enciclopedia Multimedios México, tel. 01777680158, cel. 5515119654, el 55332118. (revisado el 21 de marzo del presente año)

Responsable de publicación: Hist. Felipe I. Echénique Marc

Inserción pagada



| FECHA | SECCIÓN | PÁGINA |
|----------|----------|--------|
| 17/04/12 | NACIONAL | 25 |



Profesores
Investigadores
INAH

PRONUNCIAMIENTO DE OAXTEPEC

Al Pueblo de México

A la Auditoría Superior de la Federación

A la Presidencia de la República

Al Poder Legislativo

A la Suprema Corte de Justicia

A la Secretaría de Educación Pública ✓

Los antropólogos (etnólogos, etnohistoriadores, lingüistas, arqueólogos, antropólogos físicos, antropólogos sociales) e historiadores reunidos en el VI Congreso Nacional de Profesores-Investigadores del INAH en Oaxtepec, Morelos, ratificamos nuestro compromiso con el Sistema Educativo Nacional Integral indispensable y necesario para consolidar y enriquecer los referentes clave históricos de identidad local, regional y nacional que dan cohesión social, a través de la investigación y el estudio participativo de las fuentes históricas del conocimiento: Monumentos y Zonas de Monumentos Arqueológicos, Artísticos e Históricos; acervos documentales y orales, bibliográficos, fotográficos, de usos y costumbres comunitarios de los pueblos originarios, de barrios, grupos sociales, estamentos, movimientos sociales, etcétera.

Ante esa ratificación y compromiso, exigimos a los poderes Ejecutivo, Legislativo y Judicial que actúen apegados a derecho y observen el espíritu y letra de la Ley Federal sobre Monumentos y Zonas Arqueológicas, Artísticas e Históricas y de la Ley Orgánica del INAH. Eviten buscar rendijas o confectionar leyes y reglamentos que pongan en contradicción o haga nugalar lo que establecen las normas que le dan sentido y orientación a nuestro Instituto de investigación y docencia para intentar convertirlo, ahora, en un órgano nominativo orientado hacia el turismo y la administración de lo arqueológico e histórico con el fin de someterlos a la explotación comercial del mejor postor o el lucro político.

Esas es la veridante que se refleja en la propuesta de Reglamento al Artículo 9º transitorio de la Ley General de Bienes Nacionales, elaborada por la Presidencia de la República, y a la cual sólo le falta ordenar la colocación de letreros en las áreas que estarán en renta dentro de las zonas arqueológicas y de los monumentos históricos para todos aquellos que quieran hacer negocios con ellos, como ya lo protocolan en -entre otras tantas zonas arqueológicas y museos nacionales- Chichén-Itzá, El Tajín, el Fuerte de San Juan de Ulúa, el Museo Nacional de Historia en el Castillo de Chapultepec y el Museo Nacional de Antropología con conciertos de Elton John, Sarah Brightman, Plácido Domingo, Andrea Bocelli ... bajo el subterfugio de tratarse de "eventos culturales" que, más bien, les ha dejado millonarias ganancias a esos artistas, a las empresas OCESA-Telavise y Ticketmaster e inclusive a la propia Presidencia de la República como fue el caso de la cena-show de Elton John en el Castillo de Chapultepec, con el que Marta Sahagún de Fox se embolsó 100 millones de pesos.

Por otra parte, exigimos que la Ley de Servicio Civil de Camera contenga una adenda donde quede excluido el INAH de participar en dicho ordenamiento porque su aplicación en nuestra institución ha resultado totalmente lesiva para sus funciones sustantivas, ya que le abrió la puerta a personas totalmente ajenas a los quehaceres arqueológicos e históricos y que, por lo mismo, han afectado las materias sustantivas del Instituto desde los denominados centros regionales y museos hasta los mandos medios y superiores de la administración central. Ese personal ha usurpado funciones y atribuciones en claro y obvio detrimento de los bienes nacionales arqueológicos e históricos, así como de las demás funciones sustantivas que le han sido encomendadas a nuestra institución.

Por otra parte, denunciemos los innumerables intentos de la Dirección General del INAH y de los mandos medios para desconocer y desdénar los proyectos de investigación y protección efectiva de las zonas arqueológicas e históricas y de las investigaciones arqueológicas o históricas, a través del reparto de los presupuestos y apoyos jurídicos para lograr su cabal cumplimiento, lo cual pasa por la integración de "consejos" formados exclusivamente por la Dirección General del INAH, donde los profesores-investigadores de base son excluidos de cualquier tipo de toma de decisiones.

La imposición de dichos "consejos" está orientada al establecimiento de criterios discrecionales de la Dirección General, alejados de las funciones sustantivas del INAH; a romper la bilateralidad reconocida en nuestras Condiciones Generales de Trabajo y en la propia Ley Orgánica, y en el intento de modificar las observaciones y acciones emitidas por la Auditoría Superior de la Federación en su revisión de la Cuenta Pública 2008 (Resultado Num. 25 Observación 1, acción emitida 08-0-11D00-07-074-07-013 y 08-0-11D00-07-074-07-015).

Por esto y otras muchas acciones ilegales e ilegítimas que ha emprendido la Dirección General del INAH en contra del espíritu y letra de la vigente Ley Federal sobre Monumentos y Zonas Arqueológicas, Artísticas e Históricas, y de la Ley Orgánica del INAH -que ve en claro y obvio detrimento de lo arqueológico e histórico encomendado a este Instituto-, solicitamos a la Auditoría Superior de la Federación una auditoría integral tanto del marco normativo que afecta o incide sobre las leyes que le dan sustento y proyección social a nuestra institución, así como del manejo y operación de los recursos públicos que ha tenido la actual administración.

Por el Comité Ejecutivo de la Delegación Sindical de Profesores-Investigadores del INAH D-IA-1 del SNTE y Secretario General del mismo, Historiador Felipe I. Echenique March.

Responsable de publicación: Hist. Felipe I. Echenique March