

JUEVES 04 DE AGOSTO, 2011



PRIMERAS PLANAS

REFORMA.COM

COMPRA MÉXICO 'ESCUDO' DE ORO

EL UNIVERSAL
com.mx

ADMITEN OPACIDAD Y FALLAS EN EL SENADO

MILENIO.COM

PEÑA NIETO YA TIENE 90 MIL OPERADORES

LaJornada

HALLÓ SEDENA 778 CAMPOS DE ENTRENAMIENTO DEL NARCO

CRÓNICA DE HOY

PIDEN A LUJAMBIO Y CORDERO CUENTAS DE LA ESTELA DE LUZ

EXCELSIOR
AL SERVIDOR DE LA VIDA NACIONAL

DESCARTAN MÁS PODER A MILITARES

El Financiero

EU ENTRA A UNA NUEVA ERA DE AUSTERIDAD

EL ECONOMISTA

INDUSTRIA DEL PAÍS SE DESACELERA

El Sol de México

BUSCA PRI UNA LEY DE SEGURIDAD HUMANISTA

ovaciones

ACUSA SICILIA AL CONGRESO DE TRAICIÓN

LA PRENSA

¡TRAICIÓN!

RESUMEN

EDUCACIÓN SUPERIOR

* Rechaza la UAQ 66% de aspirantes

La Jornada: Raúl Iturralde Olvera, Rector de la Universidad Autónoma de Querétaro, informó que aproximadamente 8 mil jóvenes que presentaron examen de admisión a esa Institución fueron rechazados por falta de espacios, a pesar de que se abrieron 10 nuevas licenciaturas para este ciclo escolar. (Pág. 35-Estados)

SEP

* Comisión Permanente solicita informe puntual y detallado sobre el proyecto *Estela de Luz*

La Crónica: menciona en su nota principal: *Piden a Lujambio y Cordero cuentas de la Estela de Luz*, signada por Blanca Estela Botello. La Comisión Permanente del Congreso de la Unión solicitó al Titular de la Secretaría de Hacienda, Ernesto Cordero, en su carácter de fideicomitente del llamado Fideicomiso del Bicentenario, y al Titular de la Secretaría de Educación Pública, Alonso Lujambio, en su carácter de responsable por el Gobierno Federal de la organización de actividades conmemorativas de los festejos del Bicentenario de la Independencia y Centenario de la Revolución, le remitan, a la brevedad posible, un informe puntual y detallado sobre el proyecto para la construcción del monumento conmemorativo conocido como *Estela de Luz*.

Por medio de un punto de acuerdo, los legisladores pidieron que se les informe sobre las razones por las cuales fue seleccionado un proyecto arquitectónico de naturaleza distinta al originalmente planteado por la Convocatoria para construir un Arco Conmemorativo, así como los criterios jurídicos, técnicos, artísticos y presupuestales valorados en la emisión del fallo para seleccionar el proyecto ganador y la empresa constructora responsable de su edificación. (**La Crónica Ocho Columnas, Reforma 20-Cultura, El Universal 10-A, El Sol de México 8-A, Milenio 9, El Financiero 21 y 24, La Jornada 23**)

*** PRD en la Cámara de Diputados propone la cancelación de la obra *Estela de Luz***

Excélsior: Por considerar que la construcción del Monumento del Bicentenario, *Estela de Luz*, ha estado plagada de irregularidades, la bancada del PRD en la Cámara de Diputados presentará en los próximos días un punto de acuerdo donde propone la cancelación de la obra en tanto no sean aclaradas y transparentadas sus cuentas. Esthela Damián Peralta, presidenta de la Comisión de Vigilancia de la Auditoría Superior de la Federación, señaló en entrevista con *Excélsior* que espera encontrar respaldo entre los diferentes grupos parlamentarios, “pues este tema a unido a todos los partidos”, para suspender la construcción del monumento que “primero había sido planeado para costar 400 millones de pesos y ahorita ya rebasa más de mil millones de pesos”. (Pág. 9-A)

*** *La Esquina***

La Crónica: La *Estela de Luz* ha sido un fiasco Bicentenario, y todo el proceso debe ser auditado. El Fracaso tuvo su origen en un concurso, en el que el jurado votó- aparentemente- a ciegas, sin estudiar a fondo detalles técnicos y financieros. Los miembros de ese jurado –cuyo fallo fue impugnado desde el inicio- no han dicho esta boca es mía. Tampoco la querrán abrir ahora que el escándalo ha explotado sobre Cordero y Lujambio. (PP)

*** *Recuento Político.- Jesús Sánchez***

El Financiero: Ernesto Cordero Arroyo está por cumplir dos años como flamante panista con registro. Que se sepa, compartirá pastel de dos velitas con Javier Lozano Alarcón y Alonso Lujambio, ¿coincidencia? Pero antes anunciará que deja la titularidad de la Secretaría de Hacienda, para echarse un volado por la candidatura presidencial 2012. Ya lo dijo Gustavo Madero, de los cinco aspirantes que hoy sobreviven, por los menos dos tendrán que bajarse a más tardar en noviembre. ¿Emilio González y Alonso Lujambio? Esto porque Madero incluyó a la única mujer del grupo, Vázquez Mota, en la final interna.

Y junto con pegado, tendrán que apurar la definición de Alonso Lujambio, sí es que quieren darle un toque de cierta competencia en el terreno de los prospectos del gabinetazo calderonista. Es decir, que Lujambio también tendría que renunciar para no seguir cargando con las críticas de la doble cachucha que le hace con toda razón Santiago Creel. El problema para Lujambio es que su faro de luz está cegándolo. (Pág. 22)

* ***La Crème de la Crème.- Eva Makívar***

El Financiero: Los priístas en la Cámara Baja van a solicitar a los Secretarios de Hacienda y de Educación que remitan a la Comisión Permanente un informe puntual y detallado sobre la construcción del monumento *Estela de Luz*, en el que se incluyan criterios jurídicos, técnicos, artísticos y presupuestales, valorados en la emisión del fallo que seleccionó al proyecto ganador y a la empresa responsable de la edificación, así como la lista de proveedores materiales, calendario de trabajos, montos presupuestales y las razones del retraso en el inicio de la construcción de ese al que los priístas calificaron de ‘monumento a la impunidad’...Bah, dicen, para qué buscan lo que ya saben que van a encontrar... (Pág. 25)

* ***Expediente Político.- José Contreras***

La Crónica: El Secretario de la Función Pública, Salvador Vega Casillas, deberá comparecer ante el pleno de la Comisión Permanente el 17 de este mes. Debe dar una explicación sobre las presuntas irregularidades cometidas en la construcción de la *Estela de Luz*. Los promotores de esa comparecencia habla de que se pudieron haber cometido delitos. El vergonzoso caso de la *Estela de Luz* es sólo un aspecto del gran cochinerero que fueron las conmemoraciones por el Bicentenario de la Independencia. (Pág. Dos Opinión)

* ***Columna Invitada.- Estela Damían Peralta***

El Gráfico: Un tema en que la Cámara de Diputados ha sido muy insistente en los últimos días es el referente a las múltiples irregularidades y actos de corrupción que rodean el otorgamiento del diseño, concesión y ampliación del costo que tuvo la *Estela de Luz* del Bicentenario. A la fecha, el Gobierno Federal ha hecho caso omiso a las solicitudes planteadas desde el Congreso de la Unión, con el único propósito de esclarecer el caso y proceder a fincar responsabilidades. (Pág. 15)

* ***Handicap Presidencial.- Alejo Garmendia***

La Razón: ¿No ha visto como desanimado a *Pure Academy*? Es que el caballo no se repone del cardillo de la *Estela de Luz* que hace varias semanas lo tiene cegado y anda como perdido. Las apuestas a su favor no suben y para muchos albicelestes sólo es cuestión de días para que el caballo regrese a su caballeriza. (Pág. 8)

* **Los Malosos**

Impacto: No fue por no cumplir con el requisito de una licenciatura el motivo por el cual removió Alonso Lujambio al director de Televisión Educativa, Luis Mena Pantoja. En realidad se trata de una víctima de las patadas bajo la mesa entre presidenciables del gabinete, ya que el Secretario de Educación ubica a Mena como un colaborador del ex vocero presidencial Max Cortázar, coordinador de campaña de Ernesto Cordero, además de que el titular de Televisión Educativa tenía hasta finales de septiembre para acreditar una licenciatura de fácil trámite. Las fobias de Lujambio llegaron al grado que en la fiesta de cumpleaños de Alejandra Sota, el sábado pasado, evadió saludar a Luis Mena cuando se lo encontró de frente. (Pág. 3)

* **Regla de Tres.- Carlos Reyes**

Milenio: Otro frente. Apenas cuatro meses después de ser designado director general de Televisión Educativa, Luis Mena Pantoja dejó su cargo y, con ello, le deja otro frente abierto al Titular de la dependencia (SEP), Alonso Lujambio Irazábal. En medio de una serie de presuntas irregularidades en su designación y, sobre todo, en la operación de esta instancia. Mena Pantoja fue separado de sus responsabilidades luego que se comprobara que no cubría el perfil requerido.

Lo que no le cuadra a muchos en el interior de la dependencia es por qué a estas alturas se tomó dicha decisión, cuando desde un inicio se sabía que este funcionario podría dar problemas a futuro. Ahora Lujambio deberá batallar, además de los asuntos inconclusos del Bicentenario, con un movimiento que si bien no es de la primera línea de operadores de la SEP, sí va a meter ruido a quien en estos días prefiere, en cada evento al que acude, hablar de lo que viene en la arena electoral de su partido, que en calentar el escenario con los logros educativos, de cara a lo que será el Quinto Informe de Gobierno. (Campus 6)

* **Solo para Iniciados.- Juan Bustillos**

Impacto: ¿Qué les hace suponer que se retirará si hasta Alonso Lujambio parece dispuesto a llegar hasta la elección interna; tanto que empieza a perder galanura?

Del Secretario de Educación no solo existen videos de sus enfados inexplicables cuando alguna joven falla en la filmación de sus promocionales, sino que ahí está como un ejemplo claro de guerra sucia, la difusión del cese de funcionarios con datos mentirosos, como el de Luis Mena, cuyo pecado capital es ser uno de los mejores amigos de Max Cortázar que a su vez es uno de los operadores fundamentales de Cordero. **(Pág. 3)**

*** Diputados del PRI exigen a la SEP explicación del porqué *La Tuta* no ha sido dada de baja**

Excélsior: Los diputados del PRI promueven en la Comisión Permanente del Congreso de la Unión exigir a la SEP una explicación puntual del porqué Servando Gómez Martínez, *La Tuta*, no ha sido dado de baja del padrón de maestros del país y durante el primer trimestre del año su plaza reportó pagos por 24 mil 480.78 pesos. Los legisladores priístas recuerdan que según una ficha de la PGR, Servando Gómez Martínez nació el 6 de febrero de 1966, en el municipio michoacano de Arteaga. Primero fue maestro normalista, después agricultor y hasta ahora traficante de drogas, según el mismo documento de la PGR. Los datos de la CURP, GOMS660206HMNMRR08, que se detallan en la página de la SEP, corresponden con la identidad del presunto líder de *La Familia Michoacana* y ahora de *Los Caballeros Templarios*. **(Excélsior PP y 18-A, El Universal 10-A, El Economista 33)**

*** Cartón: Al “profe” con cariño.- Gregorio**

Excélsior: Dibuja al profesor *La Tuta* el cual lleva en la mano un fajo de billetes y dice: “...Y sigo cobrando como maestro, esos de la SEP siempre preocupados por La Familia”. **(Pág. 23-A)**

*** Madero: Apenas se está haciendo la tarea**

El Financiero: El dirigente panista Gustavo Madero anticipó que antes de noviembre se bajarán al menos 2 aspirantes, pues sólo habrá 2 o 3 prospectos a la candidatura presidencial del PAN, y solamente “uno o una” a la elección de febrero.

Madero Muñoz adelantó que el proceso interno de depuración de aspirantes a 2012 va “sorprender”, ya que se espera que a noviembre lleguen sólo dos o tres competidores y sólo “uno o una” a la elección para elegir candidato, que se realizará en febrero del próximo año. Informó que la próxima semana se reunirán los representantes de la coordinadora de los diputados, Josefina Vázquez Mota; Santiago Creel, el gobernador de Jalisco, Emilio González y los Secretarios de Hacienda, Ernesto Cordero, y Educación Pública, Alonso Lujambio, pero no quiso dar detalles porque dijo “apenas se está haciendo la tarea”. **(PP y 21)**

* ***Bajo Reserva***

El Universal: Muy a tono con el gusto que tiene por los títulos de películas, se puede decir que Gustavo Madero, presidente del PAN, quedó “Atrapado sin salida” en el proceso de negociación para las reglas de elección del candidato presidencial para 2012. Las conversaciones entre los equipos de los aspirantes están atoradas. Los representantes de Josefina Vázquez Mota, Santiago Creel, Ernesto Cordero, Alonso Lujambio y Emilio González no logran ponerse de acuerdo sobre el método, pero tampoco han sido convocados por don Gustavo para continuar las pláticas. El atorón está en la negativa de tres de los grupos a aceptar una encuesta. Pero en caso de ir por un sondeo, también hay reservas sobre si debe ser abierto a la población o entre los militantes y adherentes azules, nos dicen. Y ya ni le platicamos los cuestionamientos sobre la calidad del padrón partidista. **(Pág. 2-A)**

* ***Apuntes sobre la coyuntura.- Diódoro Carrasco***

Milenio: En el PAN se confirma la preeminencia de Josefina Vázquez Mota, que en la mayoría de las encuestas aparece en primer lugar, con Creel segundo, y en alguna otra muy cerca del senador con licencia. La lectura es que Josefina ha llegado a pulso a su precandidatura y ahora el reto de sus adversarios internos es cómo romperle el saque. Esta impresión se completa con el reconocimiento de que Creel se mantiene en la liza, mientras que el grupo del gabinete, Cordero y Lujambio, no terminan de despegar pese a los refuerzos que realizan. **(Pág. 15-Opinión)**

*** Nudo Gordiano.- Yuridia Sierra**

Excélsior: En unas semanas a la fecha, Josefina Vázquez Mota ha dado, si no zancadas, sí unos muy buenos pasos que la ponen en la delantera en las preferencias sobre los suspirantes panistas a la candidatura presidencial. Y es que la primera mujer que, en el interior del PAN, está a la cabeza, por encima de Alonso Lujambio, Santiago Creel e incluso de quien se ha pensado siempre como el favorito del Presidente Calderón, Ernesto Cordero. (Pág. 16-A)

*** Rozones**

La Razón: En el PAN no se ponen de acuerdo todavía para reducir el número de aspirantes a la candidatura presidencial. Las negociaciones siguen entre los equipos de Josefina Vázquez Mota, Santiago Creel, Alonso Lujambio, Emilio González y Ernesto Cordero. (Pág. 2)

*** PRI responsabiliza a Vázquez Mota de que aún no se logre acuerdo para el nombramiento de los tres consejeros faltantes del IFE**

La Jornada: Diputados del PRI responsabilizaron a la presidenta de la Junta de Coordinación Política en San Lázaro, Josefina Vázquez Mota, de que aún no se logre acuerdo para el nombramiento de los tres consejeros faltantes del IFE. José Ramón Martel sostuvo que la panista no realizó de manera eficiente su trabajo en dicho órgano legislativo, ya que no los ha convocado a reunión para analizar el tema, quienes acusan al PRI de pretender cuotas partidistas en la elección de los consejeros habría que preguntarles -insistió- a qué partido pertenecen Santiago Creel o Alonso Lujambio. Reiteró que a veces en la Cámara de Diputados se requieren “más legisladores y menos precandidatos”. (Pág. 21)

*** Concurso de tesis “Historia de la educación en México”**

Milenio: La Secretaría de Educación Pública, por medio de la Subsecretaría de Educación Superior y la Asociación Nacional de Universidades e Instituciones de Educación Superior, convocan al concurso de tesis “Historia de la educación en México”, que se realiza en el marco de los festejos del 90 aniversario de la fundación de la SEP. (Pág. 15- Campus)

*** Informe de la Situación Económica, la Finanzas Públicas y la Deuda Pública**

La Razón: El subejercicio de la SCT registró un incremento de 11.9 por ciento durante el primer semestre de este año, indicaron datos de la SCHP. De acuerdo con un “Informe de la Situación Económica, la Finanzas Públicas y la Deuda Pública”, los recursos presupuestados que la dependencia a cargo de Dionisio Pérez Jácome no utilizó se ubicaron el 3 mil 494 millones observados en ese mismo periodo de 2010. Las cifras de Hacienda ubican a la SCT como el organismo con mayor subejercicio, seguido por Secretaría de Educación Pública y la Secretaría de Agricultura, Ganadería, Desarrollo Rural, Pesca y Alimentación. (Pág. 16)

***¡Urgen recursos y diálogo!.- Humberto Muñoz García**

Milenio: La molestia puede crecer y abatir el conformismo habitual. A raíz de una queja de la Universidad de Guadalajara ante la SEP, nos hemos enterado que en esa casa de estudios priva un problema presupuestal para pagar puntual y oportunamente los “estímulos” al personal académico. ¿Existen otras universidades en el mismo caso? Un texto incluido en el *Análisis Institucional del Sistema Universitario Mexicano* informa que el problema es de dimensión nacional y que hay otras universidades estatales que son las más afectadas por el mismo. Esto es, el problema puede hacer mella en todos y cada uno de nosotros. (Pág. 5-Campus)

*** Congreso mexiquense aprobó exhorto para combatir la piratería**

El Sol de México: El Congreso mexiquense aprobó exhortar al Poder Ejecutivo Federal a atender las demandas ciudadanas y empresariales en torno al combate a la piratería de artículos y productos provenientes del extranjero. Por ello es que se exhorta al Poder Ejecutivo Federal, para que tenga a bien impulsar una profunda reestructuración del sistema nacional de aduanas, así como promover y coordinar las acciones necesarias para transparentar los procesos de introducción legal de productos y evitar la internación del contrabando. De igual forma, que se aplique con el máximo rigor el Acuerdo Nacional Contra la Piratería, celebrado entre la PGR, Segob, SSP, SHCP, SE, SEP, Instituto de la Propiedad Industrial, Instituto Nacional de los Derechos de Autor y las organizaciones empresariales perjudicados con el fenómeno. (Pág. 2-Ciudad)

* Incremento en prestaciones a servidores públicos

Milenio: El valor de las prestaciones que obtuvieron los servidores de la administración pública sumaron 60 mil 105 millones de pesos en el segundo trimestre de 2011, cifra 21.7 por ciento superior a la registrada en el igual periodo del año pasado, reveló la SHCP. Según la dependencia, las entidades que más erogaron recursos por este concepto fueron el IMSS, las Secretarías de Salud y de Educación Pública, así como Previsiones y Aportaciones para los Sistemas de Educación Básica, Normal, tecnológica y de Adultos y el ISSSTE. **(Pág. 16)**

* Exigen auditoría a las finanzas del ISSSTE

Reforma: Afiliados a la Federación de Sindicatos de Servidores Públicos, bajo control del SNTE y su lideresa, Elba Esther Gordillo, se manifestaron afuera del senado para exigir una auditoría a las finanzas del ISSSTE durante la gestión de Miguel Ángel Yunes. El senador priísta, Ricardo Pacheco ofreció que la Comisión de Salud escuchará sus demandas. **(Pág. 7-A)**

SECTOR EDUCATIVO

* Mil profesores solicitan cambio de zona por problemas de violencia en Guerrero

Excélsior: Alrededor de mil profesores de la Tierra Caliente y la Costa Grande de Guerrero han solicitado su cambio de zona aduciendo problemas de violencia en ambos lugares, informó el titular de la Secretaría de Educación de Guerrero, Silvia Romero Suárez. Informó que este hecho representa un problema, recordó que en Guerrero hay 70 mil maestros de los diferentes niveles educativos y solamente son mil los que están pidiendo su cambio. Adelantó que la comisión de la lista de cambios de la SEG avalúa los casos de maestros que solicitaron mediante una carta el cambio de adscripción de algunos municipios de la zona de tierra Caliente y la Costa Grande. **(Excélsior 18-A, El Universal 8-Estados)**

* Se perdieron dos décadas de bienestar: Analistas

La Jornada: La Comisión Permanente del Congreso de la Unión exhortó al Ejecutivo Federal a incrementar el monto de los recursos destinados a la UdeG, hasta que los subsidios ordinarios de la Federación y del estado alcancen al menos el promedio de las demás instituciones de educación superior.

Por su parte, Francisco Ramírez Acuña, diputado del PAN y ex gobernador de Jalisco, señaló que la Comisión Permanente hizo “una tarea muy importante” con el acuerdo anterior, pues sensibilizó a las secretarías de Gobernación y de Educación Pública para que la institución pueda seguir operando. Pero lo procedente es aprobar el punto en los términos planteados, enfatizó. **(Pág. 35-Estados)**

* Se perdieron dos décadas de bienestar: Analistas

La Jornada: David Lozano, del centro de Análisis Multidisciplinario de la Facultad de Economía de la UNAM, advirtió que los datos sobre el incremento en el número de personas que viven en condiciones de pobreza en el país son conservadores, porque son 87 millones de individuos que se encuentran en esta situación. En tanto, Yoloxóchitl Bustamante, directora del IPN, dijo que “México está igual o peor que en los años 30”. **(Contraportada-41)**

* Incumplen ciclo escolar en Torreón

La Jornada: Saltillo, Coah., Andrés Mendoza Salas, secretario de Educación y cultura del gobierno estatal, informó que cinco primarias de Torreón terminaron actividades antes de que concluyera oficialmente el ciclo escolar, debido a que sus directores fueron amenazados por grupos del crimen organizado para que les entregaran cuotas a cambio de no hacerles daño y permitirles hacer su trabajo. **(Pág. 18)**

INFORMACIÓN GENERAL

* **Calderón aboga por las reformas para empujar el crecimiento de la economía**

Reforma: La posibilidad de que la economía crezca y deje a tras más rápidamente la crisis depende de que prosperen las reformas pendientes, afirmó ayer el Presidente Felipe Calderón. En acercamientos que tuvo con empresarios hidalguenses y potosinos, Calderón abogó por las reformas laboral, de comunicaciones y transportes y de asociación público-privada para empujar el crecimiento de la economía. Antes en Tepeapulco, Hidalgo, el Mandatario había planteado que la única manera de salir más rápido de la crisis es apuntalar condiciones para generar mayor inversión. **(Pág. 12-A)**

* **México tiene un “escudo” de oro**

Reforma: México tiene desde hace varios meses un “escudo” de oro. En lo que va del año, Banxico compró 100 toneladas del metal, equivalentes a 5 mil 300 millones de dólares, según datos del Fondo Monetario Internacional y del propio Banco Central. La medida, de acuerdo con expertos, fue una estrategia inteligente de protección y diversificación de las reservas internacionales. La apuesta por el metal dorado convierte al Banxico en el principal comprador de oro en el mundo, seguido de los bancos centrales de Rusia, Corea y Tailandia, que compraron, entre los tres, una cantidad similar a la de México. **(Ocho Columnas)**

* **Reconocen fallas e irregularidades en la construcción de la nueva sede de la Cámara Alta**

El Universal: Los coordinadores parlamentarios del Senado reconocieron fallas e irregularidades en la construcción de la nueva sede de la Cámara Alta estrenada hace casi cuatro meses y acordaron auditar al máximo los recursos usados para la construcción e incluso practicar una auditoría final. Durante una reunión privada de la Junta de Coordinación Política efectuada el pasado 26 de julio, los legisladores reconocieron la necesidad de transparentar todo el proceso, con el fin de evitar especulaciones en costos, no sólo en la edificación sino también en el equipamiento del edificio. **(Ocho Columnas)**

*** Peña Nieto cuenta con poco más de 90 mil operadores para los comicios de 2012**

Milenio: Enrique Peña Nieto, gobernador del Estado de México, ya cuenta en todo el país con poco más de 90 mil operadores para los comicios de 2012. Según documentos internos del PRI, elaborados por la Secretaría de Acción Electoral, tan sólo en su entidad tiene 30 mil operadores, denominados Fuerza Mexiquense, que se desplegaron en los estados con comicios durante los procesos de 2010 y 2011. Integrantes del CEN del PRI aseguraron que durante esos procesos electorales dicha estructura se triplicó con el personal que radica en los estados y opera bajo la coordinación de los mexiquenses, con lo que los priistas cuentan con poco más de 90 mil promotores del voto para Peña Nieto en todo el país. **(Ocho Columnas y 11)**

DIARIO OFICIAL DE LA FEDERACIÓN

SECRETARÍA DE EDUCACIÓN PÚBLICA

1. **TERCERA SECCIÓN, PÁG. 1.-** Decreto por el que se reforman, adicionan y derogan diversas disposiciones del Reglamento Interior de la Secretaría de Educación Pública
2. **TERCERA SECCIÓN, PÁG. 4.-** Decreto por el que se reforma el diverso que crea el Colegio Nacional de Educación Profesional Técnica, publicado el 29 de diciembre de 1978

LA
CRÓNICA DE HOY

FECHA	SECCIÓN	PÁGINA
04/08/11	NACIONAL	PP-3

Piden a Lujambio y Cordero cuentas de la *Estela de Luz*

[BLANCA ESTELA BOTELLO]

La Comisión Permanente solicitó ayer al titular de la Secretaría de Hacienda, Ernesto Cordero, en su carácter de fideicomitente del llamado Fideicomiso del Bicentenario, y al secretario de Educación Pública, Alonso Lujambio, en su carácter de responsable de la organización de actividades conmemorativas de los festejos del Bicentenario, que remitan a la brevedad posible "un informe puntual y detallado sobre el proyecto del monumento cono-

cido como *Estela de Luz*.

Por medio de un punto de acuerdo, los legisladores pidieron que se les informe sobre las razones por las cuales fue seleccionado un proyecto arquitectónico distinto al planteado por la Convocatoria para construir un Arco Conmemorativo, así como los criterios jurídicos, técnicos, artísticos y presupuestales valorados en la emisión del fallo para seleccionar el proyecto ganador y la empresa constructora responsable de su edificación.

FECHA	SECCIÓN	PÁGINA
04/08/11	NACIONAL	PP-3

La Permanente solicita a Cordero y Lujambio informe de la *Estela de Luz*

PUNTO DE ACUERDO

► Demanda un reporte puntual y detallado del proyecto, a la brevedad, incluida la lista de proveedores y razones del retraso ► "Es un monumento a la corrupción": Ricardo Monreal

[BLANCA ESTELA BOTELLO]

La Comisión Permanente del Congreso de la Unión solicitó al titular de la Secretaría de Hacienda, Ernesto Cordero, en su carácter de fideicomitente del llamado Fideicomiso del Bicentenario, y al titular de la Secretaría de Educación Pública, Alonso Lujambio, en su carácter de responsable por el gobierno federal de la organización de actividades conmemorativas de los festejos del Bicentenario de la Independencia y Centenario de la Revolución, le remitirán, a la brevedad posible, un informe puntual y detallado sobre el proyecto para la construcción del monumento conmemorativo conocido como *Estela de Luz*.

Por medio de un punto de acuerdo, los legisladores pidieron que se les informe sobre las razones por las cuales fue seleccionado un proyecto arquitectónico de naturaleza distinta al originalmente planeado por la Convocatoria para construir un Arco Conmemorativo, así como los criterios jurídicos, técnicos, artísticos y presupuestales valorados en la emisión del fallo para seleccionar el proyecto ganador y la empresa constructora responsable de su edificación.

Además, solicitan una lista de proveedores de materiales y componentes para la edificación del monumento, detallando los criterios adoptados para su selección; el calendario de trabajos y montos presupuestales proyectados originalmente para la *Estela* y modificaciones que se hubieren solicitado y aprobado, incluyendo las justificaciones correspondientes.

Los legisladores también pidie-

LA
CRÓNICA DE HOY

FECHA	SECCIÓN	PÁGINA
04/08/11	NACIONAL	PP-3

ron información de las razones por las cuales la colocación de la primera piedra del monumento y el inicio de su construcción se hicieron con tres y siete meses de retraso, respectivamente.

Solicitan además conocer de las sanciones y penalizaciones que se hayan impuesto a contratistas participantes en el proyecto por eventuales retrasos en la entrega de trabajos comprometidos contractualmente, así como las razones por las que el monumento aún no ha sido concluido y la proyección del plazo en que deberá ser terminado.

No hubo discusión ni debate en la aprobación del punto de acuerdo, sólo el senador Ricardo Monreal, coordinador de la banca del PT, usó la tribuna para decir que la *Estela de Luz*, que se ubicará en Paseo de la Reforma y Lieja, es un monumento a la corrupción, a la ineficacia, la falta de transparencia y la opacidad.

Destacó que lo único nacional del monumento es la mano de obra, el presupuesto y la ineficacia, ya que el material es importado. Por ejemplo, el par de columnas son de acero inoxidable italiano, de 104 metros de altura, estarán forradas con placas de cuarzo brasileño, resaltado por un diseño francés de iluminación.

Propuso, irónico, que la obra permanezca en su estado actual, y que sea, así, un monumento histórico nacional que represente para el país la actual administración federal.

"Es más, yo creo que esta misma semana pudiéramos inaugurar este monumento denominándolo 'el Hoyo de Reforma', y sería

un monumento conmemorativo; bastaría con que un grupo de herreros mexicanos... o es más, podríamos aceptar que hasta extranjeros concluyera en unas horas que se requiere, unos barandales de protección en la boca del pozo, un arco peatonal sobre la circunferencia para tener una vista central panorámica del boquete de 50 metros de profundidad. ¿Saben qué conmemoraría? La fosa común en que se ha convertido el país, con más de 50 mil muertos, y cinco mil desaparecidos", dijo Monreal.

Y remarcó: "Esto es lo que yo propongo: Para qué gastamos mil millones (para concluirlo); qué vamos a conmemorar si ya septiembre pasó ¿o esperaríamos 99 años? Mientras, todos podríamos rendir homenaje a la ineficacia, a la corrupción, a la complicidad, a la ineptitud, a un gobierno que traicionó a un pueblo sediento de paz, de justicia".

De acuerdo con el dictamen aprobado ayer, el 15 de abril de 2009, la Comisión Organizadora de la Comisión del Bicentenario dio a conocer el proyecto ganador, que estaba en manos de un grupo integrado por 24 arquitectos, encabezados por César Pérez Becerra, el cual no proponía un arco sino dos columnas de 104 metros de altura.

La construcción no se inició en junio de 2009, como estaba previsto para terminarla en la fecha precisa del Bicentenario, septiembre de 2010, sino hasta febrero de 2010.

Actualmente las obras llevan avances inferiores a 70 por ciento en la cimentación, porque han de-

FECHA	SECCIÓN	PÁGINA
04/08/11	NACIONAL	PP-3

detectados problemas geológicos y técnicos de mecánica de suelos, y el costo del proyecto se ha elevado considerablemente.

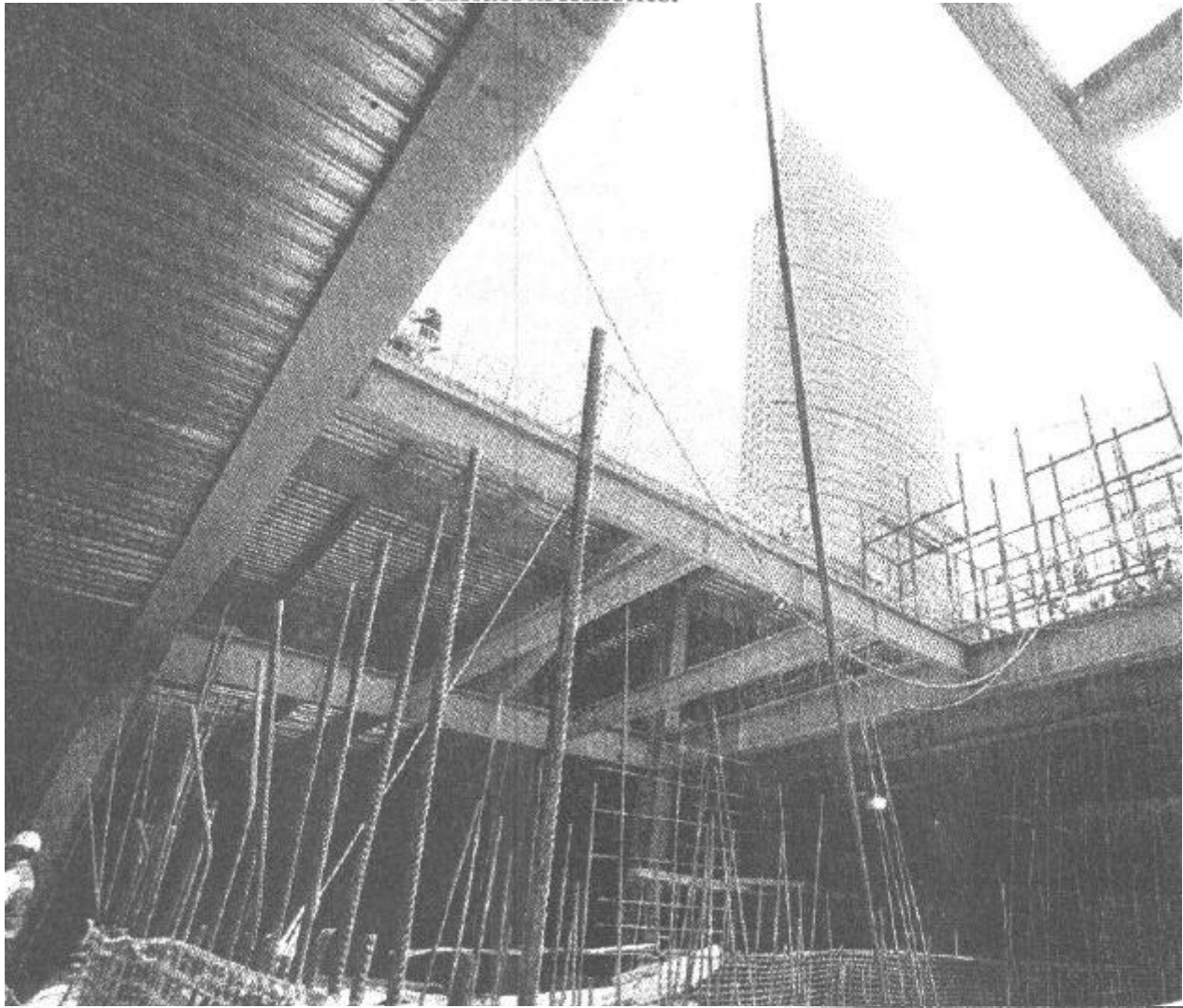

COSTOSO. La obra lleva un avance inferior al 70 por ciento en la cimentación por problemas geológicos y técnicos.



FECHA	SECCIÓN	PÁGINA
04/08/11	CULTURA	20

Exigen cuentas sobre Estela

Erika Hernández
y Claudia Salazar

El Congreso exigió a las secretarías de Hacienda y de Educación reportes detallados, que deberán entregar a la brevedad, sobre la construcción de la *Estela de Luz*.

Los legisladores acordaron también que el 17 de agosto, en una sesión programada a las 12:00 horas, comparezca ante el Pleno de la Comisión Permanente el Secretario de la Función Pública, Salvador Vega, para explicar las irregularidades en torno a la edificación del monumento.

Durante la discusión, el único en subir a la tribuna fue el

senador del PT, Ricardo Monreal, quien propuso inaugurar de inmediato la obra, y cambiarle el nombre por “El hoyo de Reforma. Homenaje a la corrupción, a la complicidad y a la ineptitud de un gobierno”.

“Bastaría con que un grupo de herreros mexicanos, incluso podríamos aceptar que hasta extranjeros”, dijo, “construyera en unas horas unos barandales, un arco peatonal, para tener una vista del boquete de 50 metros de profundidad que rinde homenaje a la ineficacia, a la corrupción, a la complicidad, a la ineptitud de un gobierno que traicionó a un pueblo que pide paz y justicia”.

En los informes solicitados

se pide detallar las razones por las que fue seleccionado un proyecto arquitectónico distinto al originalmente planteado, y los criterios jurídicos, técnicos, artísticos y presupuestales para seleccionar tanto al proyecto como a la empresa constructora.

Se exige también una lista de los proveedores de materiales, el calendario de trabajos y montos presupuestales proyectados originalmente para la construcción, y las modificaciones solicitadas y aprobadas, junto con las justificaciones correspondientes, además de las razones por las que el monumento no se ha concluido y el plazo en que estará terminado.

FECHA	SECCIÓN	PÁGINA
04/08/11	NACIONAL	7



PAYASOS Y PROTESTAS

Afiliados a la Federación Democrática de Sindicatos de Servidores Públicos (Fedessp), bajo control del SNTE y su lideresa, Elba Esther Gordillo, se manifestaron afuera del Senado para exigir una auditoría a las finanzas del ISSSTE durante la gestión de Miguel Ángel Yunes. El senador priista Ricardo Pacheco ofreció que la Comisión de Salud escuchará sus demandas.



FECHA	SECCIÓN	PÁGINA
04/08/11	NACIONAL	8

Reprocha Creel pacto electoral con Gordillo

Carole Simonnet

Santiago Creel, aspirante a la candidatura presidencial del PAN, criticó la decisión de su partido de ir junto con el Panal por la Gobernatura de Michoacán y la Alcaldía de Morelia.

Sin embargo, afirmó que respetará este acuerdo por ser voluntad del panismo local y hará campaña junto con Luisa María Calderón y Marko Cortés.

“Sé que el partido va en alianza con el Panal, es una coyuntura de carácter local, así me lo informaron, yo reitero las opiniones que he tenido en este tema, no fui consultado, tampoco tenía por qué haberlo sido ni tengo voto para poder apoyar o negar una alianza de esa naturaleza. Lo que sí reitero es que haré campaña allá con ellos, con los candidatos de Acción Nacional”, precisó.

Cercano al precandidato derrotado Marko Cortés, el ex secretario de Gobernación informó que felicitó el lunes pasado a Luisa María Calderón por el triunfo y puso su movimiento “México Adelante” a su servicio, si lo requiere.



> El senador con licencia hizo un balance de sus encuentros con panistas en varios estados.

Consideró que una candidatura común entre PAN y Panal representa una figura electoral que implica menos compromisos que una alianza formal, aunque reconoció que no conoce los térmi-

nos de la negociación entre Nueva Alianza, partido de la maestra Elba Esther Gordillo, y el PAN.

De igual manera, censuró la posibilidad de que el PAN busque candidaturas comunes de facto



FECHA	SECCIÓN	PÁGINA
04/08/11	NACIONAL	8

con el PRI en algunos municipios de la entidad.

“Con las del PRI, mi posición es la misma, no podría ser diferentes, no podría decir, aquí hay una excepción”, sostuvo.

Argumentó que estos acuerdos generan confusión entre el electorado.

De cara al proceso interno, Creel reiteró que los aspirantes deberían renunciar a sus cargos para dedicarse de tiempo completo al PAN.

Interrogado sobre el caso específico del Secretario de Hacienda, Ernesto Cordero, dijo que compete al Presidente Felipe Calderón decidir si puede conducir la negociación del presupuesto en septiembre.

“Yo lo que veo es a un Secretario de Hacienda hacer esa negociación, quién sea, a mí no me toca decidirlo eso le tocará decidirlo en todo caso al Presidente de la República”, sentenció.

Santiago Creel mencionó que en su caso no pretende hacer una campaña de gobierno o de servidores públicos, en alusión a las reuniones recientes que sostuvo Cordero con Gobernadores y Alcaldes panistas.



FECHA	SECCIÓN	PÁGINA
04/08/11	CIUDAD	2

UN VISTAZO

Piden dar alternativas a jóvenes rechazados

DF.- La Diputación Permanente de la ALDF aprobó ayer solicitar al Secretario de Educación, Mario Delgado, y al director general del Instituto de Educación Media Superior del DF (IEMS), José de Jesús Bazán, abrir espacios en las preparatorias de la Capital a los jóvenes que no obtuvieron un lugar en el Sistema Educativo Federal de la UNAM y el IPN. La diputada promotora del exhorto, fue la perredista Lizbeth Rosas Montero.

Ernesto Osorio



FECHA	SECCIÓN	PÁGINA
04/08/11	CIUDAD	4

Combaten la ‘mona’ con red comunitaria

➤ Apuesta instituto a labor preventiva vía los Comités Ciudadanos

Jonás López

El Instituto para la Atención y Prevención de las Adicciones en la Ciudad de México (IAPA) busca combatir el uso de la “mona” creando redes comunitarias preventivas.

Marcela López Cabrera, titular del instituto, informó que llevan a cabo el Sistema de Prevención Selectiva en Comunidades “Alas Vivas”, en donde enseñan a los Comités Vecinales a realizar un diagnóstico de riesgo y determinar qué tipo de acciones preventivas y de tratamiento se pueden aplicar entre los consumidores de drogas inhalables.

Una vez realizado el diagnóstico se crea un plan de acción específico para cada comunidad tomando en cuenta tipo de población, geografía, rango socioeconómico, entre otros aspectos, informó.

“Lo primero que queremos es que la población se involucre en los programas preventivos (...),

Alerta

Algunos signos que pueden detectarse en una persona que abusa de drogas inhalables:

- Se recomienda a los padres, profesores, médicos y otros proveedores de servicios de salud estar atentos a los signos del abuso de drogas inhalables, tales como olores químicos en el aliento o ropa, manchas de pintura u otras sustancias en cara, manos y ropa.
- Hay otros signos como irritabilidad, depresión y falta de atención y coordinación; reporte de náusea o falta de apetito.
- Apariencia desorientada y dificultad al hablar.

construimos un programa en el cual estamos enseñando a la comunidad a tejer una red social que prevenga y proteja”, dijo.

En tres meses de operación del programa, el IAPA ya ha trabajado con unos 275 Comités Ciudadanos de 10 delegaciones y tienen 32 diagnósticos de colonias como Desarrollo Urbano Quetzalcóatl, en Iztapalapa; Molino de Rosas, en

Álvaro Obregón; Del Mar, en Tláhuac, entre otras, agregó.

“Una vez que tenemos el diagnóstico de la comunidad le decimos al líder cómo puede intervenir en su comunidad para comenzar a tejer su red de prevención.

“Nuestra idea es que las personas que ya se formaron después capaciten a otra red y otra red, de tal suerte que pensemos que el problema de la adicción es un problema que nos atañe a toda la sociedad porque, desgraciadamente, cerca de nosotros siempre hay alguien que está si no en dependencia, sí en uso y abuso”.

REFORMA ha publicado que las drogas inhalables —solventes, pegamentos, esmaltes, aerosoles y combustibles— está atrapando lo mismo a niños que a mujeres, cuando hasta antes del 2006 era una adicción que afectaba principalmente a los hombres adultos.

López Cabrera afirmó que, a diferencia de lo que se cree, las drogas inhalables no son de uso exclusivo de un sector socioeconómico bajo, sino que también las usan los jóvenes de clase alta.

Agregó que promueven una reforma a la Ley para la Atención Integral del Consumo de Sustancias Psicoactivas del DF para catalogar las drogas inhalables y poner leyendas en los productos.

FECHA	SECCIÓN	PÁGINA
04/08/11	CIUDAD	5



> Niños de 10, acompañados de familiares, recibieron ayer como incentivo una minicomputadora, a través de la Red Ángel del GDF.

Quiere Ebrard proteger talento



> Plantea Mandatario elevar a ley apoyo a niños con buen promedio escolar

Rafael Cabrera

El Jefe de Gobierno del DF, Marcelo Ebrard, se pronunció ayer porque el Programa de Niños Talento sea elevado a rango de ley, a fin de garantizar su continuidad y que no se retire el apoyo económico y extracurricular a los alumnos con calificaciones destacadas.

Durante un acto de entrega de mini laptops a 4 mil alumnos con promedio de 10, el Mandatario capitalino señaló que respaldar la educación es una vía para hacer una sociedad más justa.

“Queremos que este programa sea ley, para que nadie lo quite, para que esto siga adelante, para que los niños y niñas tengan el respaldo de su Gobierno, porque también es un asunto de justicia”, señaló.

“El problema número uno de México es la pobreza, la desigualdad, porque cada año tenemos más pobres, porque cada vez la vida es más difícil, es por lo que debemos cambiar, por eso hacemos este programa”.

FECHA	SECCIÓN	PÁGINA
04/08/11	CIUDAD	5

Destacan las niñas

Dentro del Programa Niños Talento del Gobierno del DF, son las niñas quienes llevan la delantera, pues representan el 56.6 por ciento de los alumnos registrados, reconoció Mario Carrillo, director general del DIF local.

Durante la entrega de computadoras a 4 mil niñas y niños con promedio de 10, Carrillo explicó que el grueso de los beneficiarios está cursando entre el tercero y quinto grados de primaria.

En un evento realizado en el Palacio de los Deportes señaló que desde su inicio el programa ha atendido a cerca de 120 mil niñas y niños por año, lo cual representa una cobertura del 100 por ciento de la población objetivo.

“Vale la pena mencionar que el 56.5 por ciento, es decir, más de la mitad de los talentos en el programa, son niñas; los niños estamos un poquito en desventaja”.

Rafael Cabrera

Aseguró que es el programa de su Gobierno que más orgullo le genera.

Mario Delgado comparó la situación educativa de México con los países asiáticos, donde se ha dado un impulso importante a la educación durante los últimos 30 años.

“Está demostrado que los niños y niñas que tienen acceso a más temprana edad a la tecnología, tienen mejores resultados, les va mejor en la escuela, sacan mejores calificaciones, tienen más interés en el estudio, aprenden más rápido y tienen más oportunidades de ser alguien en la vida”, señaló el Secretario de Educación.

Ebrard dijo que este programa se suma a los 200 mil jóvenes de bachillerato que recibe apoyo económico para combatir la deserción.

“En la Ciudad todas las acciones que tomamos son con esta idea: ¿cómo podemos crear igualdad, cómo podemos apoyar mejor a los que tienen una desventaja mayor, cómo podemos hacer que la vida cotidiana cada vez sea más próspera y más feliz?”, apuntó.



FECHA	SECCIÓN	PÁGINA
04/08/11	CIUDAD	6

Falta educación sobre cultura de la legalidad

> Señalan expertos que la gente debe conocer sus leyes, derechos y obligaciones

Ruth Zenteno

Para garantizar la supervivencia como comunidad es necesario que la gente sea educada sobre la cultura de la legalidad, que conozca sus derechos y obligaciones y comprenda que las leyes no son un sistema de opresión, coincidieron especialistas.

“¿Cómo puedo decir que no quiero nada con la ley, cuando la ley tiene que ver con todos los actos de mi vida?”, señaló Nelia Tello, académica de la Escuela Nacional de Trabajo Social y presidenta de Estudios de Opinión y Participación Social.

No es necesario ser un experto en leyes, dijo, para tener una conciencia clara de que las reglas sirven para convivir, y que sólo conociéndolas es posible encontrar mecanismos para cambiarlas

“Tenemos que concientizar a la gente sobre la existencia de sus derechos y la forma de hacerlos valer, eso no cuesta dinero, sería una política pública muy interesante y empezaría a cambiar la percepción de las cosas”, puntualizó.

“Involucraría a la gente tomar decisiones, pedir que se respeten sus derechos, respetarlos y luego participar; los derechos sólo funcionan cuando las sociedades son democráticas, y las democracias las hacemos haciendo valer nuestros derechos”.

Ruperto Patiño, director de la Facultad de Derecho de la UNAM, señaló que es importante para las personas que conviven en las ciudades

saber respetar los espacios, los derechos humanos, los principios de transparencia, tolerancia y de no violencia, algo que se puede

aprender desde la niñez.

“Como habitante de esta ciudad no me interesa que mi vecino desconozca la fotosíntesis, no me afecta; pero si no sabe que debe respetar mi espacio, si no sabe ser tolerante, sí me daña y sí me importa”, indicó.





FECHA	SECCIÓN	PÁGINA
04/08/11	CIUDAD	6

en lugar de no cumplirlas porque no se está de acuerdo con ellas.

Tello recordó que hace 10 años, cuando se le preguntaba a niños de secundaria cuáles eran las principales normas en sus escuela decían: “no corro, no grito y no empujo”, y la única noción que tenían de lo ilegal era la carencia de documentos migratorios.

Para el investigador del Inacipe, César Lefranc, conocer la Declaración Universal de los Derechos Humanos debería ser obligatorio no sólo para los abogados, jueces y agentes del Ministerio Público, sino para todos los ciudadanos.

“Hoy peleamos con muchas cosas: con la alarma social, con la indiferencia de la gente, que se buscan soluciones rápidas y una cultura larga de México de no preocuparnos por lo legal, como si fuera algo ajeno a nosotros, como si las leyes no nos incumbieran”, añadió Lefranc.

A los ciudadanos les hace falta conocer sus derechos, creer en ellos, hacerlos valer, defenderlos y exigirlos al estado, detalló Lefranc.

Promueven la participación

La PGJDF y México Unido Contra la Delincuencia firmaron un convenio.

- > La dependencia y la organización civil realizarán el Programa de Cultura de la Legalidad en Agencias del Ministerio Público.
 - > El objetivo es que la ciudadanía se convierta en vigilante del cumplimiento de las normas por parte de la autoridades.
 - > El plan contempla la instalación de 20 módulos itinerantes en los que Monitores Ciudadanos brindarán información y orientación a los ciudadanos sobre sus derechos y el proceso de denuncia.
 - > También evaluarán la atención y servicio recibido por los usuarios en el Ministerio Público.
-



FECHA	SECCIÓN	PÁGINA
04/08/11	NACIÓN	10

» Aprueban pedir cuentas sobre "Estela de luz"

La Comisión Permanente solicitó al titular de Hacienda, Ernesto Cordero, y al de la SEP, Alonso Lujambio, remitan a los legisladores a la brevedad posible un informe puntual y detallado sobre el proyecto para la construcción del monumento conmemorativo Estela de luz.

El pleno aprobó ayer el punto de acuerdo para pedir cuentas a Cordero en su carácter de fideicomitente del Fideicomiso del Bicentenario, y a Lujambio, como titular de la SEP en su carácter de responsable de la organización de las actividades de los festejos de la Independencia y la Revolución. (Ricardo Gómez)



FECHA	SECCIÓN	PÁGINA
04/08/11	NACIÓN	10

• Solicitan a SEP precise si ya quitó a Servando Gómez

El pleno de la Comisión Permanente turnó a comisiones el dictamen, con punto de acuerdo que presentó el PRI, en el que se solicita a la SEP un informe que precise las acciones para corregir la permanencia de Servando Gómez Martínez en la nómina de docentes del Sistema Educativo Nacional.

La petición del tricolor se da después de que EL UNIVERSAL informó que Servando Gómez, a quien las autoridades identifican como fundador de la banda *La Familia Michoacana* y ahora líder de *Los Caballeros Templarios*, sigue dando de alta en la nómina de una dependencia y cobrando honorarios. (H. Jiménez)



FECHA	SECCIÓN	PÁGINA
04/08/11	CULTURA	14

Analizan cambios en las familias mexicanas

En nuestro país se está pasando progresivamente de un modelo de familia tradicional-jerárquica a uno en el que las relaciones entre los miembros son más igualitarias



EXTENSAS. UNA CUARTA PARTE DE LAS FAMILIAS EN EL PAÍS SON NO NUCLEARES: ESTÁN CONFORMADAS POR EL PADRE Y/O LA MADRE CON O SIN HIJOS, ASÍ COMO POR PARIENTES

“La forma familiar predominante en México es la nuclear, conformada por el padre y/o la madre e hijos, o por parejas sin hijos”, comenta la doctora Cecilia Rabell Romero, investigadora del Instituto de Investigaciones Sociales (IIS) de la Universidad Nacional Autónoma de México y coordinadora del libro *Tramas familiares en el México contemporáneo*. Una perspectiva sociodemográfica, publicado por el IIS-UNAM y El Colegio de México.

En los últimos 30 años, la cantidad de familias nucleares mexicanas ha disminuido levemente. En 1976 constituían 71% del total; en 2005, 66 %, de acuerdo con datos de la Encuesta Nacional de Dinámicas Familiares 2005 (ENDIFAM), elaborada por el IIS y el Sistema Nacional para el Desarrollo Integral de la Familia (DIF); y en 2008, 65%, de acuerdo con cifras del Consejo Nacional de Población.

Por otro lado, una cuarta parte de las familias en México no son nucleares. Se trata de las llamadas familias extensas o compuestas, conformadas por el padre y/o la madre con o sin hijos (núcleo de reproducción), así como por parientes (abuelos, tíos, sobrinos...).



FECHA	SECCIÓN	PÁGINA
04/08/11	CULTURA	14

“La alta prevalencia de las familias no nucleares se debe a que los vínculos familiares son muy fuertes en la sociedad mexicana”, considera la investigadora de la Universidad.

En cambio, las familias unipersonales (formadas por una sola persona) son poco frecuentes en nuestro país. En 1987 constituían 4% del total; en 2005, 6%; y en 2008, casi 9%. Aunque está aumentando, este porcentaje aún es muy pequeño si se compara con el que registran varias sociedades europeas.

Jefatura familiar

Por tradición, los jefes de familia en nuestro país son los hombres, si bien la proporción de familias encabezadas por mujeres está aumentando.

Un indicador de este cambio y de cómo se percibe el ejercicio de la jefatura en la familia fue la respuesta a la pregunta quién es el jefe en este hogar que hombres y mujeres dieron en la ENDIFAM 2005.

Cada una de las respuestas fue analizada por el investigador Carlos Javier Echarri: cuando la encuesta la respondían los hombres, el porcentaje de hogares encabezado por mujeres fue de 12%, pero cuando respondían las mujeres fue de 17%.

“Hay un aumento en la proporción de hogares encabezados por mujeres. Este aumento se debe a que cada vez hay más mujeres divorciadas y separadas, y, también, más viudas porque como las mujeres se casan más jóvenes que los hombres enviudan en mayor proporción que ellos”, comenta la doctora Cecilia Rabell Romero.

Control de la natalidad

Otro factor que ha marcado un enorme cambio en las familias mexicanas es la expansión del control de la natalidad, ya que éste ha permitido que las parejas (en especial las mujeres, que son las que habitualmente se encargan de la crianza de los hijos) puedan planificar y decidir cuántos hijos van a tener (en 1976, ellas consideraban que el número ideal de hijos era cinco; en 1995, el promedio descendió a dos y medio).



FECHA	SECCIÓN	PÁGINA
04/08/11	CULTURA	14

“Con el uso de anticonceptivos cambió el concepto de maternidad y el papel de las mujeres en la sociedad. En 1976, 30% de las mujeres en edad fértil (entre los 15 y los 49 años) recurrían al uso de algún medio de control natal; en 1995, 66%; y en 2006, 71%”, ratifica la investigadora de la Universidad.

Al disminuir la fecundidad en las familias (en la década de los años 70 del siglo pasado, el promedio de hijos era de 7 u 8, aunque había hogares con 12, 15...; en 2010 fue de 1.7 hijos nacidos vivos), se ha dado un proceso de envejecimiento de la población, que se refleja también en las familias.

“Antes, las familias eran muy numerosas y se extendían horizontalmente: las personas tenían muchos parientes de su misma generación (hermanos, primos, cuñados...), y los padres y abuelos no vivían tanto; ahora, las familias se están volviendo más verticales: tienen un promedio de cerca de dos hijos y, por consiguiente, hay menos parientes de la misma generación (hermanos, primos, cuñados...), y los padres y abuelos sobreviven más años. Que las mujeres tengan menos hijos afecta prácticamente todas las formas de convivencia familiar. Hoy hay abuelos relativamente jóvenes, más activos; incluso bisabuelos. Antes, eso era casi imposible”, explica Rabell Romero.

Niños y escuela

Por lo que se refiere a la relación de las familias mexicanas con la escuela, en 1960 sólo 12% de los niños terminaban la primaria, la mayoría cursaban uno o dos años... Ahora, según el censo de 2010, 90% de los niños van a la escuela y terminan la primaria.

“En 1960, la mayor parte de los niños vivían en zonas rurales y empezaban a trabajar a los 8 u 9 años. La infancia –el periodo durante el cual los padres cuidan y proveen de lo necesario a los hijos– era entonces muy corta. Ahora, en la medida en que la asistencia a la escuela se ha institucionalizado, los hijos son dependientes de sus padres por un periodo más largo: hasta los 25 años o, en algunos casos, más”, señala la investigadora de la UNAM.



FECHA	SECCIÓN	PÁGINA
04/08/11	CULTURA	14

Mujeres y trabajo

En 1930, sólo 6.5% de las mujeres mexicanas tenían un trabajo remunerado; en 1995, 35% habían ingresado en el mercado laboral; hoy en día, 42% de las mujeres trabajan, lo que ha propiciado que aprendan a tomar sus propias decisiones y, probablemente, a no aceptar tan fácilmente que la autoridad esté sólo en manos de hombres.

Estos y otros procesos sociales (como el de la democratización del país) se reflejan en las familias y, a la vez, los cambios en las familias hacen que ciertos procesos sociales se aceleren o tomen determinados rumbos.

“Hasta la década de los años 70, la mayoría de las familias en México se formaban, esencialmente, para llevar a cabo la reproducción biológica y la transmisión de valores y bienes. Ese modelo implicaba roles de género muy acotados y relaciones asimétricas, jerárquicas entre hombres y mujeres. El hombre era el jefe de la familia. Y no había casi ninguna flexibilidad, de modo que la mujer no tenía posibilidades de negociación. Ahora se está pasando, de manera progresiva, lenta, de un modelo de familia tradicional-jerárquica a uno en el que las relaciones entre los miembros son más igualitarias y que podemos llamar relacional”, asegura Rabell Romero. Más información relacionada con este tema, en el siguiente correo electrónico: crabell@hotmail.com (Fernando Guzmán Aguilar)



FECHA	SECCIÓN	PÁGINA
04/08/11	CULTURA	14

Modelo relacional

En México, el modelo de familia relacional se encuentra aún muy lejos del que hay en los países nórdicos. Con todo, ya demuestra una tendencia a la flexibilización de los roles y a la posibilidad de negociar



BÚSQUEDA. CADA MIEMBRO DE UNA FAMILIA BUSCA SU IDENTIDAD Y SU REALIZACIÓN

En el modelo relacional, el acento está puesto en las relaciones entre los miembros de la familia. La familia es el espacio donde, idealmente, cada miembro puede encontrar su identidad y realizarse como persona.

“Sin embargo, hay que tener en cuenta que la familia también puede ser conflictiva, traumática, no siempre es de color de rosa.”

En México, el modelo de familia relacional se encuentra aún muy lejos del que hay en los países nórdicos. Con todo, ya demuestra una tendencia a la flexibilización de los roles y a la posibilidad de negociar.



FECHA	SECCIÓN	PÁGINA
04/08/11	CULTURA	14

“Sí, en nuestro país ya hay relaciones familiares más equitativas, menos jerárquicas, lo que ha propiciado una mayor libertad de expresión en todos los ámbitos de la vida privada”, añade la investigadora de la UNAM.

Si se extendiera más, ¿qué repercusiones podría tener este tipo de modelo familiar en las cuestiones sociales? Rabell Romero responde:

“Las personas podrían tolerar mucho menos formas poco democráticas en el ejercicio del poder. Pero sería muy atrevido afirmar que eso nos llevaría a una mayor democracia. Teóricamente debería, pero nada es tan mecánico. Las sociedades son muy complejas y cada una es distinta.”

En permanente proceso de cambio

En opinión de Rabell Romero , las familias mexicanas van a seguir teniendo vínculos muy fuertes debido a razones económicas o culturales, por un lado; y los divorcios y separaciones van a aumentar en la medida en que las personas quieran y puedan tomar su vida en sus manos y decidir qué prefieren, por el otro.

“En nuestro país, las familias no se están debilitando ni acabando; se adaptan y reciben influencias externas; experimentan un permanente proceso de cambio”.



FECHA	SECCIÓN	PÁGINA
04/08/11	ESTADOS	8

UAQ rechaza a 8 mil de 12 mil aspirantes de licenciatura

Juan José Arreola Corresponsal

QUERÉTARO. De cada tres aspirantes a ingresar a la Universidad Autónoma de Querétaro (UAQ), dos fueron rechazados, reveló el rector Raúl Iturralde Olvera.

La universidad queretana inició el nuevo ciclo escolar con la impartición de cinco nuevas licenciaturas en las que iniciaron clases 355 estudiantes.

Raúl Iturralde Olvera dijo que en las licenciaturas, 67 de cada 100 solicitantes no fueron aceptados. Esto es, que de los 12 mil que solicitaron ingresar a alguna de las licenciaturas que oferta la universidad, solamente fueron aceptados 4 mil.

En cuanto al nivel de bachillerato, el rechazo de aspirantes fue de 50%, pues de las 5 mil solicitudes recibidas, lograron un lugar alrededor de 2 mil 500. Justificó que la institución educativa rechaza a tal cantidad de solicitantes, toda vez que no se cuenta con la capacidad física ni de personal académico para admitir a todos.

No obstante, la UAQ en su campus Aeropuerto recibió para el semestre agosto-diciembre a 355 alumnos en cinco nuevas licenciaturas: Ciencias de la Seguridad, Geografía Ambiental, Desarrollo Humano para la Sustentabilidad, Gastronomía, y Microbiología.

El secretario Académico de la UAQ, Guillermo Cabrera López, dijo que con estos programas innovadores se busca ofrecer más alternativas a los jóvenes, pues son carreras que no son comunes en otras instituciones.

“Son licenciaturas más especializadas, con las cuales buscamos que los alumnos den respuesta a las necesidades de la sociedad en algunos años; con ello nos posicionamos como la mejor opción educativa en el entidad, al ofertar programas con pertinencia”.



FECHA	SECCIÓN	PÁGINA
04/08/11	ESTADOS	8

Cabrera López destacó que la UAQ es la primera institución pública en el estado en ofrecer la licenciatura en Gastronomía; mientras que la particularidad de la carrera en Ciencias de la Seguridad es que prepara profesionales en dos líneas terminales: criminología y protección civil.

En tanto, el secretario general del Sindicato Único de Personal Académico de la UAQ, Ángel Banderas Puga, aseguró que la falta de inversión reduce las posibilidades de que los jóvenes ingresen a la universidad pública.

Cada vez “hay menos lugares para los jóvenes”, dijo el dirigente sindical, quien ejemplificó que hay carreras con muy alta demanda y baja aceptación, como Gastronomía que de 800 aspirantes sólo acepta 80, o Medicina, que de 2 mil jóvenes que hacen el examen, únicamente ingresan 60.

MILENIO

FECHA	SECCIÓN	PÁGINA
04/08/11	POLÍTICA	9

Pide Monreal detener "el monumento a la ineficacia gubernamental"

Demanda la Permanente informe de la Estela de Luz

México • Angélica Mercado

En una sesión sin mayores sobresaltos, la Comisión Permanente aprobó ayer un punto de acuerdo para pedir información a la Secretaría de Hacienda y a Educación sobre la construcción de la Estela de Luz,

tras un breve debate en el que el petista Ricardo Monreal pidió detener la construcción de lo que llamó "el monumento a la ineficacia gubernamental".

Monreal reprobó que los gobiernos produzcan monumentos a su imagen y semejanza, al plantear que sería mejor suspender la obra

que se tenía prevista para inaugurar el año pasado y que el hoyo sea rodeado sólo por un barandal.

En tribuna, el legislador refirió que existe un hoyo en la esquina de Reforma y Liceja de 50 metros de profundidad y 15 de diámetro, donde presumiblemente debería de estar desde septiembre pasado la Estela de Luz, un monumento incoloro y neutro.

"Lo único nacional que tiene la edificación es el presupuesto, la mano de obra y la ineficacia", insistió, al manifestarse a favor de que permanezca en su estado actual sin que haya necesidad de esperar otro año para inaugurarlo, ni mucho menos gastar cerca de mil millones de pesos, 250 por ciento más del presupuesto original.

Asimismo, el pleno aprobó los nombramientos de embajadores en Italia y Tailandia, sedes que serán ocupadas por Miguel Ruiz Cabañas y Eduardo Chen Carpentier, respectivamente.

También pidió a la Secretaría de Economía que explique las razones del decremento del ingreso familiar en los dos últimos años y las acciones que se van a tomar para resarcir dicha caída, así como las medidas que se aplicarán para proteger los ingresos familiares de las crisis económicas en el mundo que puedan afectar nuestra economía y su mercado interno.

En este tema, los legisladores señalaron que según la más reciente encuesta de Ingresos y Gastos de los Hogares del INEGI, entre 2008 y 2010, el ingreso medio de los hogares en México cayó 12.3 por ciento en términos reales y dicho desplome impactó principalmente a la clase media. ■■

MILENIO

FECHA	SECCIÓN	PÁGINA
04/08/11	NEGOCIOS	16

IMSS, Salud y SEP, las de mayor gasto en el segundo trimestre

Suben 21.7% las prestaciones de los burócratas

Petróleos Mexicanos y CFE captaron 96 por ciento de los recursos que destinó la Secretaría de Energía a este rubro

MILENIO

México ▶ Alberto Verduzco

El valor de las prestaciones que obtuvieron los servidores de la administración pública sumaron 60 mil 105 millones de pesos en el segundo trimestre de 2011, cifra 21.7 por ciento superior a la registrada en igual periodo de año pasado, reveló información de la Secretaría de Hacienda y Crédito Público (SHCP).

Dicha cifra destaca que en promedio los empleados del gobierno federal recibieron en prestaciones casi 20 mil millones de pesos al mes.

A detalle el reporte muestra que respecto al mismo lapso de 2010, de un total de 27 ramos administrativos—algunos generales y otras entidades de control directo integrados en el informe de Hacienda—, 20 reportaron un incremento en los beneficios que le otorgaron a servidores públicos.

Según la dependencia, las entidades que más erogaron recursos por este concepto fueron el Instituto Mexicano del Seguro Social (IMSS), las secretarías de Salud (SS) y Educación Pública (SEP), así como

Previsiones y Aportaciones para los Sistemas de Educación Básica, Normal, Tecnológica y de Adultos y el Instituto de Seguridad y Servicios Sociales de los Trabajadores del Estado (ISSSTE).

Estas dependencias pagaron premios, bonos, apoyos, becas, remuneraciones, seguros, estímulos, fondos, entre otros beneficios, por un total de 51 mil 170 millones de pesos, cifra que representa 85 por ciento del total de recursos que destinó la administración pública al pago de prestaciones.

El IMSS dispuso de una bolsa de 19 mil 842 millones de pesos en el trimestre abril-junio de 2011, lo que significó un monto 8.4 por ciento más alto que el erogado en igual periodo del año pasado, recursos destinados al goce de beneficios como pago de aguinaldo, prima vacacional, dominical, compensación por vida cara, becas educativas, además de su remuneración ordinaria.

En el caso de la Secretaría de Energía (Sener), el pago de beneficios sumó 17 mil 390 millones de pesos al segundo trimestre de

2011, monto 37.8 por ciento mayor al entregado en igual periodo de un año previo.

Resulta oportuno precisar que tan sólo Petróleos Mexicanos absorbió 11 mil 520 millones de pesos, mientras que la Comisión Federal de Electricidad 5 mil 197 millones, lo que en conjunto representó el 96 por ciento de las prestaciones que entregó la Sener en el periodo referido.

Algunos de los apoyos que entregó a estas entidades fueron asignaciones para el apoyo a la economía familiar, compensación por fidelidad, incentivo grupal, puntualidad, horas extras, entre otras más.

Por lo que se refiere a los trabajadores del ISSSTE, recibieron beneficios como seguro colectivo de retiro, de responsabilidad civil, separación individualizado, de vida institucional; prestaciones por el Día de la Madre, Día de Reyes; remuneraciones por asistencia, desempeño y productividad, años de servicio, o empleado del mes, que en conjunto acumularon una bolsa de 2 mil 128 millones de pesos.

Entre las dependencias que tuvieron los mayores incrementos

FECHA	SECCIÓN	PÁGINA
04/08/11	NEGOCIOS	16

MILENIO

FECHA	SECCIÓN	PÁGINA
04/08/11	NEGOCIOS	16

Más recursos

60 mil mdp

es el valor de las prestaciones que obtuvieron los servidores de la administración pública

Bonos y premios

85%

de lo pagado, se concentró en IMSS, Secretaría de Salud, SEP e ISSSTE

presupuestales por el monto de prestaciones que recibieron en el segundo trimestre del año respecto al mismo lapso de 2010, se encontraron la Secretaría de Salud, la Defensa Nacional, Educación y Trabajo Social, principalmente.

Al contrario, los esfuerzos por reducir los montos de ese gasto corriente fueron Relaciones Exteriores; Agricultura, Ganadería, Desarrollo Rural, Pesca y Alimentación; Turismo; Comunicaciones y Transportes, y Desarrollo Social. ■ M

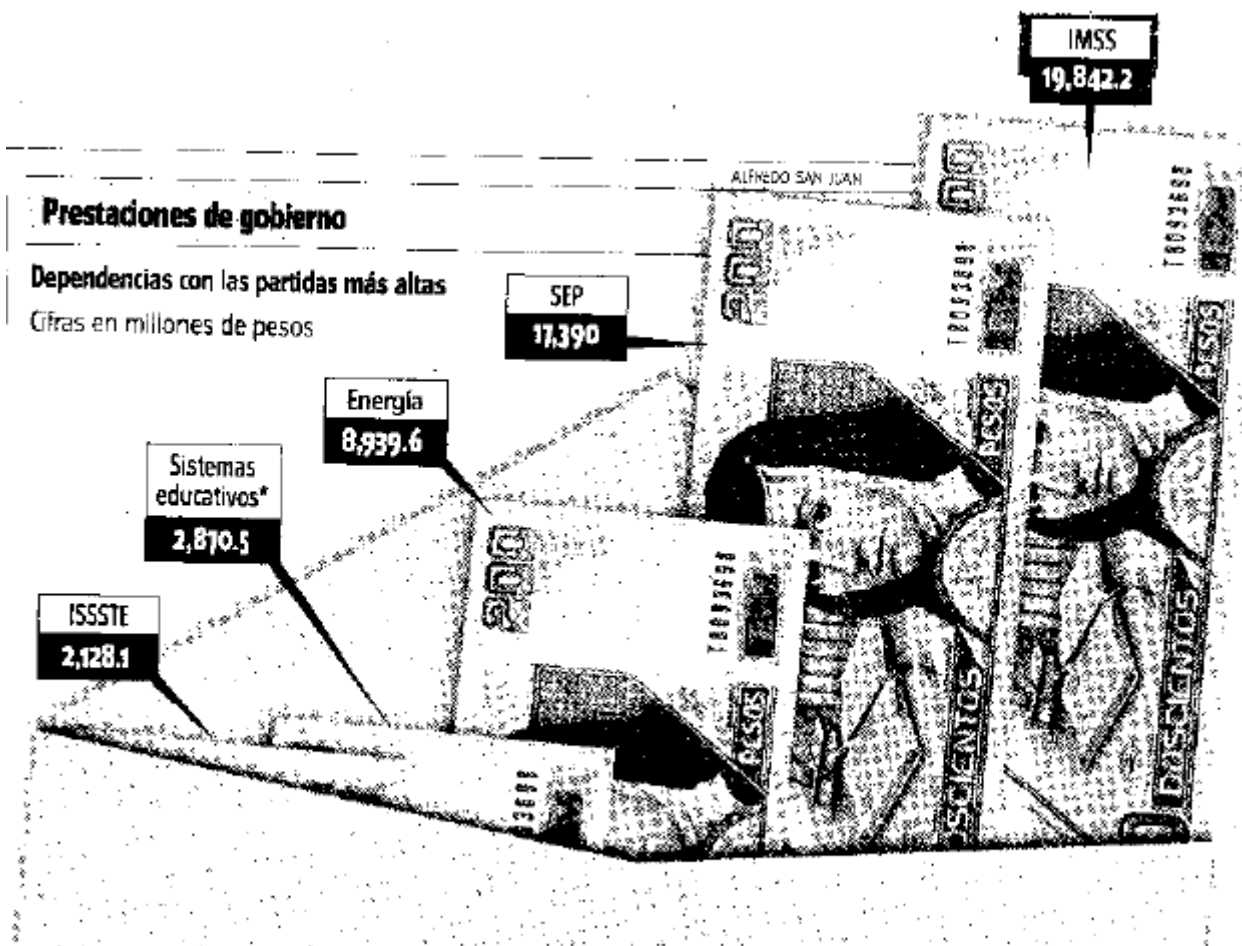

FUENTE: SHCP

*Previsiones y Aportaciones para los Sistemas de Educación Básica, Normal, Tecnológica y de Adultos

FECHA	SECCIÓN	PÁGINA
04/08/11	CUADERNOS	2

Estudia la UAM las políticas públicas en educación superior

El Laboratorio de Análisis Institucional del Sistema Universitario Mexicano cuenta con más de mil 250 usuarios registrados y más de 40 mil visitas acumuladas

UAM



LAISUM Laboratorio de Análisis Institucional del Sistema Universitario Mexicano

Martes 26 de julio de 2011

Contacto Registrarse aquí

Inicio ¿Quiénes somos? Paise Universitario Geografía Política U-2030 Biblioteca Virtual

Inicio

Ayuda
Glosario
DESIN (2005-2009)

El LAISUM en datos

Universidades	41
Notas periodísticas	18,129
Informes y estudios	1,610
Cartas	2
Fichas bibliográficas	4,604
Links de interés	139
Documentos de UPMs	2,726
Monografías de UPMs	2
Glosario	462
Noticias editoriales	100
Eventos y mucho más	160
Biblioteca Virtual	359
Usuarios	1,201

COLUMNA INVITADA
Para decirlo con claridad **VOZ** de los Universitarios

La universidad venezolana metida en cintura
Osirio Albarrán

Programa de Estímulo a la Investigación para meter en cintura a universitarios venezolanos

Meter en cintura es una expresión coloquial empleada a menudo en Venezuela, para significar control de una situación dada. Ocurre que la academia de esta sociedad sudamericana está siendo sometida a una serie de presiones, con el fin de "meterla en cintura". No es una decisión aislada, que por una u otra razón se aplica a uno u otro segmento institucional, sino que ello obedece a una política e ideología que lleva a cabo en este país un proceso político que a falta de otro nombre han denominado revolución, en este caso bolivariano y socialista.

Me gusta Generar Leer más

Novedades editoriales

Consulta Paise Universitario semanal
26

COLUMNA
Los puntos sobre las **ies**
Eduardo Ibarra Colado

COLUMNA
Por los senderos de las **UPMs**
Angelika Buendía Espinosa

COLUMNA INVITADA
Para decirlo con claridad **VOZ** de los Universitarios

Últimas noticias

Marchas rechazados en demanda de **ligónes**

Pensiones y nóminas ahogan a UdeG

Identificó cómo está cerca de comprender el origen de la epilepsia del sueño

El LAISUM es un portal de internet que constituye un espacio de información, consulta, investigación y generación de conocimiento sobre la vida y gestión de las universidades

MILENIO CAMPUS

Redacción Campus

suplementocampusmilenio@yahoo.com.mx

La planeación institucional y la evaluación de sus resultados; el cambio de la naturaleza del trabajo académico con el "pago por mérito"; la acreditación de los programas de licenciatura y posgrado; la renovación de la infraestructura física de las instituciones; la incorporación de nuevos sistemas de información y gestión; la política de formación de profesores, y la constitución de cuerpos académicos son las principales políticas que han transformado el sistema universitario mexicano en las dos décadas recientes.

Estos cambios han impactado todas las áreas de las instituciones de educación superior (IES), donde se pueden apreciar tanto resultados positivos como problemas urgentes que atender. Es el caso de los sistemas de planeación, evaluación y acreditación.

Eduardo Ibarra Colado, investigador de la Unidad Cuajimalpa de la Universidad Autónoma Metropolitana (UAM) y director general del Laboratorio de Análisis Institucional del Sistema Universitario Mexicano (LAISUM), portal de internet que constituye un espacio de información, consulta, investigación y generación de conocimiento sobre la vida y gestión de las universidades, señaló que la sobredimensión del valor de los indicadores de estos sistemas ha llevado a las IES a asumir ingenuamente que su cumplimiento es garantía inequívoca de calidad.

"Este supuesto, basado en el sentido común, está lejos de

cumplirse en un buen número de casos; en realidad es una visión simplista, que ha propiciado una serie de prácticas indebidas que se expresan en informes y documentos que sostienen haber alcanzado altos niveles de desempeño y calidad, que resulta difícil constatar en la práctica", indicó.

Para afirmar que existe la calidad hacen falta estudios rigurosos y sistemáticos; además, la diversidad y complejidad del sistema universitario mexicano reclama el estudio riguroso de las IES, con el fin de tipificar aquellas que requieren un tratamiento diferenciado, acotó Ibarra Colado.

A poco más de un año de su creación, el LAISUM ha rebasado las expectativas que se visualizaban en su inicio, su uso se ha extendido a lo largo y ancho del país, y en la actualidad cuenta con más de mil 250 usuarios registrados y más de 40 mil visitas acumuladas.

En su nueva etapa, el laboratorio se propone consolidar su vínculo con investigadores, estudiantes y usuarios interesados en el conocimiento de los aportes y problemas de las universidades públicas mexicanas y, a la vez, profundizar sus capacidades como infraestructura de apoyo a la investigación.

El Laboratorio de Análisis Institucional del Sistema Universitario Mexicano forma parte del proyecto "Memorias, presente y utopías mexicanas para la recreación de la universidad en el siglo XXI: reconocimiento de su entramado institucional y simbólico", del Departamento de Estudios Institucionales de la Unidad Cuajimalpa de la UAM.

FECHA	SECCIÓN	PÁGINA
04/08/11	CUADERNOS	2

error

La sobredimensión del valor de los indicadores de los sistemas de planeación, evaluación y acreditación ha llevado a las IES a asumir ingenuamente que su cumplimiento es garantía inequívoca de calidad: Eduardo Ibarra Colado, director general del LAISUM



FECHA	SECCIÓN	PÁGINA
04/08/11	OPINION	6

Diseñan alumnos de la Ibero innovación tecnológica para niños

Alumnos de Diseño de la Universidad Iberoamericana desarrollaron una innovación tecnológica denominada sistema Brain para que los niños en edad escolar continúen su proceso de desarrollo de conocimientos en caso de desastres naturales.

Fernando Rivero, uno de los cuatro alumnos del equipo Brain Project de la Ibero — los otros estudiantes son Andrea César Gil, Benjamín Morales y Brenda Möller— comentó el sistema Brain consiste en una plataforma de internet (www.brainproject.mx) donde los maestros o investigadores pueden subir materiales didácticos que luego serán procesados por diseñadores antes de que lleguen como productos interactivos e innovadores ante los niños. (*Redacción Campus*)

MILENIO **CAMPUS**

FECHA	SECCIÓN	PÁGINA
04/08/11	ENSAYO	10-11-12

Sindicalismo universitario, gobierno y gobernabilidad institucional

El autor identifica una suerte de "parálisis conservadora" en el sindicalismo universitario realmente existente. Una parálisis en el sentido de que no se advierte en el horizonte programático y discursivo de los sindicatos universitarios mexicanos una agenda que vaya más allá de conservar sus conquistas pasadas, la negociación rutinaria de prestaciones e incrementos salariales anuales o la organización de eventos culturales

Adrián Acosta Silva*

Antes de expresar algunas ideas e hipótesis sobre el sindicalismo universitario y la gobernabilidad de las universidades públicas, son necesarias algunas precisiones de carácter técnico. Cuando hablo del sindicalismo universitario me refiero tanto a los trabajadores académicos, como administrativos y manuales que laboran en las instituciones educativas públicas mexicanas, quienes por diversas circunstancias históricas, políticas o legales decidieron agruparse en un sindicato para defenderse, organizar y promover sus intereses, sus derechos y sus obligaciones.

Me referiré exclusivamente al caso de las universidades públicas mexicanas, excluyo de las siguientes anotaciones a las universidades y los institutos tecnológicos, las normales superiores o las universidades multiculturales, que también forman parte del mundo laboral de la educación superior.

MILENIO CAMPUS

FECHA	SECCIÓN	PÁGINA
04/08/11	ENSAYO	10-11-12

Así acotado, lo que deseo explorar en estas notas son algunos planteamientos, sospechas e hipótesis sobre el tema de las relaciones entre universidades, sindicatos y gobernabilidad universitaria. La perspectiva desde la cual analizo el tema es politológica, es decir, un lente analítico que privilegia el tema del poder institucional, los actores principales y sus relaciones, en el contexto de la educación superior.

La idea general es que se puede identificar una suerte de “parálisis conservadora” en el sindicalismo universitario realmente existente. Una parálisis en el sentido de que no se advierte en el horizonte programático y discursivo de los sindicatos universitarios mexicanos una agenda que vaya más allá de conservar sus conquistas pasadas, la negociación rutinaria de prestaciones e incrementos salariales anuales o la organización de eventos culturales, deportivos y sociales, que fortalezcan el sentido de unidad y de pertenencia entre sus agremiados.

Estos temas no me parece que sean intrascendentes, por el contrario. Pero me temo que más allá de estos elementos no hay ninguna perspectiva que coloque al sindicalismo en un horizonte más ambicioso, de mediano y largo plazos, en el cual los intereses sindicales estén articulados a un proyecto de transformación general de las condiciones laborales de las universidades públicas mexicanas.

Se puede argumentar que los tiempos que corren son difíciles

para los sindicatos (y no sólo los universitarios), son años largos de resistencia y no de cambio, debido a las presiones laborales, a la precariedad del empleo, al deterioro salarial, o a las políticas neoliberales.

Y, efectivamente, hay algo de razón en todo esto. Ello, no obstante la ausencia de ideas y propuestas que trasciendan el horizonte del corto plazo, es una característica general del sindicalismo mexicano, entre los que se encuentra, por supuesto, el sindicalismo universitario.

No desconozco el hecho de que en los últimos veinte años, los sindicatos han emprendido importantes movilizaciones locales y nacionales para afianzar su legitimidad y fuerza ante al Estado y ante las propias autoridades educativas y universitarias.

Tampoco es menor el hecho de que, en un contexto de restricciones salariales continuas, de prácticas de subcontratación (*outsourcing*) por parte de las autoridades universitarias, la movilización en la lucha por prestaciones laborales o el cumplimiento estricto de los contratos colectivos de trabajo sean herramientas importantes para mantener el sentido básico de cualquier organismo sindical: mejorar el bienestar y la seguridad laboral de sus agremiados.

En un ámbito nacional, donde el empleo informal y la marginación son fenómenos que ya forman parte del paisaje cotidiano de nuestros pueblos y ciudades, tener un trabajo estable y pertenecer a un sindicato son verdaderos privilegios en un mundo

MILENIO CAMPUS

rol estratégico

Junto con las organizaciones estudiantiles, las organizaciones de los trabajadores son parte de las estructuras de intermediación y representación políticas y laborales de las universidades que juegan un papel estratégico en mantener umbrales manejables de legitimidad, eficiencia y estabilidad de las instituciones universitarias

donde “todo lo sólido se disuelve en el aire”, como señalaban Marx y Engels en su célebre *Manifiesto del Partido Comunista*, escrito hace más de 150 años.

Justamente esto parece fortalecer la impresión de que no existe una agenda sindical que vaya más allá de la resistencia y el conservadurismo de las conquistas viejas o recientes. Más aún: parece que los usos y costumbres del sindicalismo reproducen de manera cotidiana cierto clima conservador que legitima prácticas donde la baja participación y el franco desinterés por discutir o debatir nuevas ideas y proyectos alimentan la espiral del conservadurismo sindical mexicano en el campo universitario.

Hay, por supuesto, algunas excepciones en este cuadro. Pero, en términos generales, un clima hostil al sindicalismo, y la reproducción de un patrón conservador en las prácticas y el discurso sindical universitario, son fenómenos asociados que no parecen tener solución ante un nuevo proyecto de transformación que vaya más allá de lidiar con las restricciones financieras, políticas, normativas o ideológicas que hoy habitan el mundo de

las relaciones laborales en la educación superior universitaria.

Es un hecho que los sindicatos forman parte central de la gobernabilidad de las universidades públicas. Junto con las organizaciones estudiantiles, las organizaciones de los trabajadores son parte de las estructuras de intermediación y representación políticas y laborales de las universidades que juegan un papel estratégico en mantener umbrales manejables de legitimidad, eficiencia y estabilidad de las instituciones universitarias.

Como un actor central de la gobernabilidad, los sindicatos han conquistado el derecho a participar en varios campos de la acción institucional, apoyando el cumplimiento de las funciones universitarias sustantivas. No obstante, su peso específico en los órganos de gobierno de las universidades es mínimo. Como veremos más adelante, su papel en los órganos colegiados de representación política de la universidad es casi marginal respecto de otros actores de la vida universitaria.

¿Qué explica todo ello? Es difícil ofrecer una respuesta contundente y coherente a esta

FECHA	SECCIÓN	PÁGINA
04/08/11	ENSAYO	10-11-12

MILENIO **CAMPUS**

FECHA	SECCIÓN	PÁGINA
04/08/11	ENSAYO	10-11-12

OMAR MENESES



"Parece que los usos y costumbres del sindicalismo reproducen de manera cotidiana cierto clima conservador"

MILENIO **CAMPUS**

FECHA	SECCIÓN	PÁGINA
04/08/11	ENSAYO	10-11-12

pregunta. Sin embargo, existen varios elementos que ayudan a comprender mejor, o menos peor quizá, lo que hoy se puede apreciar en el complejo territorio del sindicalismo universitario contemporáneo.

UNA MIRADA GENERAL

Tal vez resulte útil revisar brevemente el contexto de lo que está ocurriendo en el sindicalismo universitario mexicano. Para ello pueden identificarse algunos puntos centrales, neurálgicos, que ayuden a la comprensión del fenómeno que acabo de enunciar.

La "novedad histórica" del sindicalismo universitario. Aunque las luchas por agruparse como gremio, asociación o sindicato se remontan a finales de la década de los años veinte del siglo XX —en especial cuando se declara la primera autonomía de la Universidad Nacional en 1929—, los trabajadores universitarios mexicanos comienzan a madurar la idea de su sindicalización hasta comienzos de los años setenta del siglo pasado.

La lucha por el reconocimiento de la legitimidad de sus demandas y reclamos (que incluían su aceptación como trabajadores y la elaboración de contratos y estatutos que regularan las relaciones laborales con las autoridades universitarias, en el marco del artículo 123 constitucional, de la Ley Federal del Trabajo y

de las leyes o estatutos orgánicos universitarios) significaron un paso importantísimo para constituirse como trabajadores con derechos y obligaciones claramente estipulados, y para negociar mejores condiciones de estabilidad laboral y bienestar gremial en las universidades.

A diferencia de otras organizaciones laborales, la novedad del sindicalismo universitario es el objeto de trabajo, relacionado sustancialmente con formación, creación, desarrollo y difusión del conocimiento, y con los apoyos materiales y humanos necesarios para el cumplimiento de dichos propósitos.

En muchos sentidos, por supuesto, comparte las características de empleo con otros sectores, pero la especificidad de las funciones sustantivas universitarias —docencia, investigación, extensión y difusión— implica que los trabajadores académicos y administrativos desarrollan labores complejas, especiales, que los distinguen de otras plazas.

Esto llevó, como se sabe, a una larga lucha durante los años setenta, que se resolvió en diversas adiciones y modificaciones a la legislación laboral, para reconocer el carácter específico del trabajo académico universitario en el marco general de la autonomía universitaria.

Esta movilización se resolvió internamente de dos maneras: creando un sindicato único; en otras, se separó a los sindicatos de académicos de los administrativos. Esta última fórmula de organización sindical predomina en la mayor parte de las universidades públicas.

MILENIO CAMPUS

FECHA	SECCIÓN	PÁGINA
04/08/11	ENSAYO	10-11-12

La razón que explica este hecho no es sólo de carácter legal, sino que también es la naturaleza dicotómica del trabajo académico, la diferenciación clásica, marxista, de la división entre trabajo intelectual y trabajo manual y de servicios, que se resuelve en la diferenciación entre trabajo académico (docencia, investigación y difusión) y trabajo de apoyo a los académicos (el trabajo administrativo y manual).

A pesar de coexistir en una institución cultural como la universidad, ambos conjuntos de actividades han tendido hacia la separación y especialización de sus condiciones laborales, lo que explica la creación de sindicatos institucionales claramente diferenciados.

Esta diferenciación es visible no sólo en la estructuración de las relaciones laborales entre las autoridades universitarias y sus organizaciones gremiales, sino también en las agendas y los programas de las políticas públicas de educación superior.

El análisis de las políticas durante los pasados veinte años muestra cómo el núcleo de los académicos se convirtió en unos de los temas fundamentales, al diseñar e instrumentar diversos programas de estímulos a la superación académica de docentes, el

uso intensivo de incentivos para publicaciones, para obtención de posgrados, para formar cuerpos académicos, para cambiar los sistemas de pensiones y jubilaciones para docentes e investigadores.

Sin embargo, no hay ni en las agendas ni en los propósitos de las políticas una mención similar de los trabajadores administrativos y de servicios de nuestras universidades. Éste es un tema que parecería importante contemplar no sólo en la agenda de las políticas gubernamentales federales, sino también en las políticas institucionales universitarias.

EXPANSIÓN, POLÍTICAS Y AGENDAS

Esquemáticamente, podemos distinguir cuatro grandes etapas en la conformación del sindicalismo universitario actual en México.

1960-1980: la sindicalización en un régimen autoritario. Son los años duros del dominio corporativo basado en el virtual monopolio de la representación política por parte de un solo partido, que también significaba la concentración de los puestos públicos (incluyendo muchas veces los sindicales) por parte del mismo instituto político.

En ese contexto, los sindicatos universitarios emprendieron una lucha no sólo por el reconocimiento de su derecho a la organización sindical, sino también por diferenciarse claramente del sindicalismo oficial-corporativo.

La izquierda tuvo una enorme influencia en la organización sindical de estos años, y el eje de sus movilizaciones tendrá como referente general la democratización de la vida sindical, pero también una transformación del régimen político mexicano. La lucha por crear un sindicato nacional de universitarios será

FECHA	SECCIÓN	PÁGINA
04/08/11	ENSAYO	10-11-12



La novedad del sindicalismo universitario es el objeto de trabajo, relacionado sustancialmente con formación, creación, desarrollo y difusión del conocimiento

anacronismo

Desde hace varios años se ha conformado un clima hostil al sindicalismo, provocado por creencias ideológicas e intereses políticos reacios al reconocimiento de las funciones sociales y políticas de las organizaciones sindicales

MILENIO CAMPUS

FECHA	SECCIÓN	PÁGINA
04/08/11	ENSAYO	10-11-12

uno de los temas fundamentales en este período.

1980-1990: movilización sindical en un contexto de crisis. El reconocimiento constitucional de la autonomía universitaria en 1980 afectó la creación de una organización nacional, y la crisis económica iniciada en 1981-1982 (activada por la deuda) significó un largo proceso de reestructuración y ajuste económico que menoscabó duramente a los trabajadores del país.

Huelgas, paros y movilizaciones sindicales en el campo universitario se sucedieron en los años ochenta, al mismo tiempo que se observaba un deterioro dramático de los salarios y las condiciones de trabajo.

La política de los “topes salariales”, el despido de miles de burócratas federales y estatales, los recortes presupuestales y la inflación descontrolada se convirtieron en la música de fondo de las políticas neoliberales.

1990-2000: el sindicalismo en una era postsindical. Los años noventa se convirtieron en un período de recuperación desigual y combinada en el campo universitario. Las políticas de financiamiento condicionado a las universidades se ligaron a diversos programas de incentivos a los académicos que “individualizaron” las posibilidades de mejoría salarial y promoción laboral de los académicos.

Los años de las movilizaciones sindicales generales para mejorar las condiciones de los trabajadores dieron paso a la era del individualismo y el utilitarismo académico. La acción colectiva basada en la movilización gremial fue sustituida, o acompañada, por una acción colectiva basada en el cálculo racional individual, en la que la obtención de un grado académico superior, o la producción de evidencias de desempeño (publicaciones, proyectos de investigación, más horas de clase, tutorías a estudiantes, etcétera) se convirtió en la vía para que cientos o miles de profesores universitarios alcanzaran mejores condiciones laborales y sala-

MILENIO CAMPUS

FECHA	SECCIÓN	PÁGINA
04/08/11	ENSAYO	10-11-12

riales. La era postsindical había comenzado.

2000-2010: el sindicalismo en la era de la "privatización" de la educación superior. La contención del crecimiento de la educación superior pública observada en la década de los noventa significó una expansión sin precedente de la educación superior privada. Aun cuando en los años recientes se han realizado importantes esfuerzos por parte del gobierno federal para ampliar y diversificar la oferta pública de educación superior, el crecimiento de la educación privada es un fenómeno que muestra un dinamismo importante.

Esto tiene algunas implicaciones para el sindicalismo universitario, pues la oferta de nuevos establecimientos, profesores y trabajadores de la educación superior implica la configuración de un nuevo contexto institucional para las organizaciones sindicales universitarias, mayoritariamente públicas.

TENSIONES Y DILEMAS

Desde hace varios años se ha conformado un clima hostil al sindicalismo, provocado por creencias ideológicas e intereses políticos reacios al reconocimiento de las funciones sociales y políticas de las organizaciones sindicales.

Como ha sido estudiado por historiadores, sociólogos y politólogos, la estructuración de coaliciones políticas estables entre las organizaciones de trabajadores y los Estados nacionales está en la base de la configuración de los grandes sistemas de bienestar social y seguridad que caracterizan a las socialdemocracias europeas contemporáneas, en las cuales los sindicatos han jugado un papel central en la construcción de políticas universalistas de bienestar para toda la población.

En América Latina, la construcción de los regímenes nacional-populares de la primera mitad del siglo XX (el cardenismo mexicano, el peronismo argentino o el varguismo brasileño) fue producto de un pacto entre los Estados y las organizaciones sindicales, el cual



FECHA	SECCIÓN	PÁGINA
04/08/11	ENSAYO	10-11-12

permitió estructurar ciclos extensos de estabilidad y crecimiento económico, con el acceso al empleo y al bienestar de sectores tradicionalmente invisibles o excluidos del desarrollo estabilizador basado en la matriz Estado-céntrica latinoamericana.

Hoy, los vientos políticos no son favorables a esos reconocimientos y experiencias. Sin embargo, en los hechos, la gobernabilidad de las democracias latinoamericanas actuales descansa, en buena medida, en la fortaleza de las asociaciones de intermediación y representación de los intereses que constituyen los sindicatos, y los universitarios no son una excepción.

En este contexto, coexisten tensiones y dilemas que pueden formularse de la siguiente manera.

Unidad versus diferenciación laboral. Actualmente, las universidades latinoamericanas son organizaciones extraordinariamente complejas, sobrecargadas de exigencias y desafíos, pero también sujetas a múltiples restricciones financieras y políticas. Ello implica una revisión a las separaciones tradicionales entre la administración, el mantenimiento y la vida académica, en las cuales existe una mayor interdependencia.

El trabajo secretarial, el manual y el académico se desarrollan en el ámbito de nuevas tecnologías y nuevos procesos institucionales, en los cuales se requiere un mayor acercamiento entre las capacidades de los trabajadores administrativos y de servicios y las necesidades del desarrollo institucional.

Autonomía y sindicalismo. La autonomía universitaria es hoy un tema político de primera importancia en las universidades públicas de Latinoamérica. Hace unas semanas, la Unión de Universidades de América Latina (Udual) dedicó un encuentro justamente para analizar las amenazas y los desafíos de la autonomía universitaria en el subcontinente, donde enfatizó que existe una tendencia a la subordinación fáctica de las universidades a los intereses políticos y proyectos ideológicos de los gobiernos nacionales y subnacionales en la región.

En ese marco, el sindicalismo universitario juega un papel central en la defensa de la autonomía de las universidades públicas, al constituirse como un actor estratégico en el gobierno autónomo de la institución, a la vez que en su papel de interlocutor de las autoridades universitarias. Si la bilateralidad es una conquista sindical incuestionable, la defensa de la autonomía parecería ser un principio irrenunciable.

MILENIO CAMPUS

FECHA	SECCIÓN	PÁGINA
04/08/11	ENSAYO	10-11-12

Universidades federales y estatales. Lo nacional y lo local son dimensiones importantes en la configuración del sindicalismo universitario. Y en México, las condiciones de las universidades federales son distintas a las condiciones de las universidades estatales.

En términos generales, el

Representantes de sindicatos administrativos en los Consejos Generales Universitarios. Número de representantes

Número de representantes	Número de universidades públicas que los contemplan
0	11
1	15
2	5
3	5
4	1

FUENTE: ACOSTA, A. (2010), *PRÍNCIPES, BURÓCRATAS Y GERENTES. EL GOBIERNO DE LAS UNIVERSIDADES PÚBLICAS EN MÉXICO*. ANUIES/UDUAL, MÉXICO, SEGUNDA EDICIÓN.

tamaño y las prestaciones de las federales suelen ser mejores que las estatales. Sin embargo, una ola de desafíos comunes exigen una acción coordinada de los sindicatos: jubilaciones, salarios, prestaciones, renovación de las plantas laborales, nuevos esquemas de formación y capacitación adecuados a las noveles características de la educación superior, son temas de una agenda común.

Aquí subyacen nuevos dilemas de acción colectiva, cooperativa: estrategias individuales *versus* movilización gremial, democratización *versus* burocratización, gremialismo *versus* sindicalismo, localismo y parroquialismo *versus* nacionalismo e integración, aislamiento competitivo *versus* asociación cooperativa.

MILENIO CAMPUS

FECHA	SECCIÓN	PÁGINA
04/08/11	ENSAYO	10-11-12

DATOS Y HECHOS

Actualmente se estima que existe un total de 64 agrupaciones sindicales universitarias en México, las cuales representan a más de 210 mil trabajadores académicos y administrativos. De ese total, 42 son sindicatos académicos que incluyen a 145 mil profesores (de tiempo completo y por horas) y 27 sindicatos administrativos que agrupan a poco más de 65 mil trabajadores administrativos y de servicio.

También existen cinco sindicatos únicos, los cuales agrupan a trabajadores académicos y administrativos en una sola organización sindical. Es decir, en el universo laboral universitario dos terceras partes del total son académicos y un tercio son administrativos.¹

En este panorama —y dado el entorno de las políticas de educación superior y las reformas institucionales que han impactado tanto en la esfera académica como en la laboral—, los sindicatos universitarios se han conducido con lógicas de resistencia y adaptación a los cambios.

Dadas las restricciones y condicionamientos financieros gubernamentales, las estrategias de movilización sindical (huelgas, paros, protestas) han dado pocos resultados políticos y prácticos, generando efectos no deseados, malestar y división entre los propios agremiados o entre los sindicatos de académicos y de administrativos.

Aunque los sindicatos son actores importantes en la estructuración y representación de los intereses de los trabajadores, son las historias institucionales específicas las que explican el perfil y las caracte-

MILENIO CAMPUS

FECHA	SECCIÓN	PÁGINA
04/08/11	ENSAYO	10-11-12

terísticas del papel de los sindicatos en la política y en las vidas universitarias.

El hecho es que ante políticas públicas constantes se han producido respuestas sindicales variables, debido a la pluralidad ideológica y política de los sindicatos, así como de las fórmulas de representación política que se han desarrollado en cada caso.

La gobernabilidad institucional, es decir, la capacidad del gobierno universitario para mantener umbrales positivos de legitimidad, eficacia y estabilidad institucional, descansa en buena medida en la capacidad de representación política de los distintos intereses que habitan la vida institucional, pero también en el "grado de satisfacción" laboral y política de los distintos actores de la organización universitaria.

LA REPRESENTACIÓN Y DE LA PARTICIPACIÓN

¿Cuál es el peso específico del sindicalismo en los órganos de gobierno universitario? Como vemos en la tabla, la representación de los sindicatos administrativos en los máximos órganos de gobierno de las universidades públicas en México es mínima, en comparación con la que tienen las organizaciones estudiantiles, los académicos y los propios directivos en esos cuerpos colegiados.

Aunque los temas laborales no suelen ser competencia de estos órganos de gobierno, varios de los temas y asuntos que se discuten se relacionan con los temas laborales generales.

Hay, por supuesto, una razón en todo ello. Los asuntos laborales, los intereses sindicales y gremiales se negocian en el contexto de las revisiones a los contratos colectivos de trabajo, y no sería adecuado que dichos asun-

tos se formulen en el contexto de un órgano de gobierno que se concentra frecuentemente en los asuntos académicos sustanciales de las universidades.

Pero, en términos políticos, los consejos son espacios de deliberación y discusión que "tematizan" los asuntos universitarios y pueden resultar importantes para definir agendas y acciones que relacionen los asuntos laborales con los académicos.

Esto, por supuesto, implicaría una reforma en las estructuras de representación y participación política que podría colocar de manera más visible el tema de los asuntos laborales de los trabajadores administrativos y de servicios.

CONCLUSIONES Y PERSPECTIVAS

Concluyo con algunos puntos que pueden ayudar a repensar el papel del sindicalismo universitario en el contexto de las transformaciones en curso de la educación superior universitaria.

El conservadurismo no es un concepto peyorativo. Conservar y resistir es una acción que contribuye a mantener la estabilidad y gobernabilidad de las universidades. Pero también es una señal de cooperación institucional por parte de los sindicatos, que implica la formulación de nuevas propuestas de transformación que consoliden la lealtad institucional como un valor central de la vida universitaria.

La voz y la lealtad, según aseguró el afamado economista y politólogo Albert O. Hirschmann, son siempre preferibles a la "salida" de los actores de la arena institucional.² Y ello implica que el conservadurismo de hoy pueda convertirse en un cambio institucional de mañana.

Un nuevo proyecto. Luego de veinte años de políticas públi-

MILENIO CAMPUS

FECHA	SECCIÓN	PÁGINA
04/08/11	ENSAYO	10-11-12

cas restrictivas, y de la ausencia del reconocimiento de los trabajadores administrativos y de servicio de las universidades, tal vez sea el momento de formular una agenda específica para este tema, con objetivos y acciones de corto y mediano plazos.

Varios de los temas ya están formulados en este encuentro: prestaciones, ampliación de las oportunidades de movilidad laboral y mejoramiento salarial, nuevos esquemas y perfiles de ingreso y promoción del personal administrativo, pensiones y jubilaciones.

Pero también hay temas poco explorados, que se relacionan con el reconocimiento institucional al trabajo cotidiano bien hecho de jardineros, personal de mantenimiento, secretarías y auxiliares administrativos, técnicos académicos y no académicos.

Relacionar los cambios de la universidad con la transformación de la relaciones entre el trabajo académico y el administrativo. Hay nuevas rutinas y prácticas institucionales que no han sido reconocidas plenamente por la legislación universitaria y laboral, que implican reformas a prestaciones, capacitación y salarios de los trabajadores.

El trabajo secretarial, por ejemplo, hace tiempo dejó de ser lo que solía ser, y nuevas rutinas, herramientas y procedimientos lo han hecho más complejo y demandado que nunca. Los actuales ambientes de aprendizaje demandan otros saberes y habilidades del personal de mantenimiento universitario. Ello habla de nuevos temas e intereses que se relacionan con el sindicalismo universitario.

Unavisión nacional. Colocar una nueva agenda no compete sólo a los sindicatos singulares; también podría ser parte de una política pública que reconozca las novedades y los déficit del tema administrativo.

Incrementar la capacidad de representación de esos intereses para mejorar el desempeño laboral también implica una reforma de la representación política de los trabajadores en distintos espacios del gobierno institucional universitario.

Aunque es un tema complejo y delicado, sujeto a riesgos y oportunidades, ello podría ayudar a destacar la importancia de asuntos que hoy son invisibles, tanto para las propias comunidades universitarias locales y nacionales, como para el gobierno y los partidos políticos. ■ c

Texto de la conferencia presentada en el Encuentro latinoamericano de Trabajadores Administrativos Universitarios, organizado por el Sindicato Único de Trabajadores de la Universidad de Guadalajara, en Puerto Vallarta, Jalisco, México, 09/06/2011.

Notas

1. Estos datos son imprecisos y seguramente no actualizados, pero la única fuente que los proporciona es la Confederación de Trabajadores Universitarios (Contu, www.contu.org).
2. Hirschmann, Albert O. (1977). *Salida, voz y lealtad*, Fondo de Cultura Económica, México.

* Profesor investigador del Departamento de Políticas Públicas, CUCEA-Universidad de Guadalajara.

MILENIO **CAMPUS**

FECHA	SECCIÓN	PÁGINA
04/08/11	ENSAYO	10-11-12

HÉCTOR TÉLLEZ



La autonomía universitaria es hoy un tema político de primera importancia en las universidades públicas de Latinoamérica



FECHA	SECCIÓN	PÁGINA
04/08/11	POLÍTICA	23

■ Lujambio y Cordero deberán informar sobre el obelisco

Cita el Congreso al titular de la SFP para tratar gastos de la Estela de Luz

GEORGINA SALDIERNA
Y ANDREA BECERRIL

El titular de la Secretaría de la Función Pública, Salvador Vega, comparecerá ante comisiones de la Permanente el próximo 17 de agosto, para abordar el tema del monumento conmemorativo del bicentenario de la Independencia, mejor conocido como Estela de Luz.

La presidencia de la Permanente informó ayer lo anterior, mientras el pleno aprobó un punto de acuerdo para solicitar a los secretarios de Hacienda y Crédito Público, Ernesto Cordero, y de Educación, Alonso Lujambio, un informe puntual y detallado sobre la construcción del obelisco.

Los legisladores pidieron que el documento puntualice las razones por las cuales fue seleccionado un proyecto arquitectónico de naturaleza distinta al planeado en la convocatoria, y los criterios jurídicos, técnicos, artísticos y presupuestales valorados en la emi-

sión del fallo para seleccionar la propuesta ganadora y la empresa responsable de la edificación.

También pidieron conocer la lista de proveedores de materiales y componentes para la construcción, detallando criterios adoptados para su selección, y el calendario de trabajos y montos presupuestales proyectados originalmente, así como las modificaciones solicitadas y aprobadas, incluyendo justificaciones.

Además solicitan información sobre las razones por las cuales se colocó la primera piedra y se inició la construcción con tres y siete meses de retraso, respectivamente.

Los diputados y senadores de la Comisión Permanente pidieron conocer las sanciones que se han impuesto a los contratistas y participantes en el proyecto, por eventuales retrasos en la entrega de trabajos y por qué el monumento no se ha concluido, y para cuándo se terminará.

Antes de la aprobación del

punto de acuerdo, el coordinador de los senadores del Partido del

Trabajo, Ricardo Monreal, resaltó que los gobiernos producen monumentos a su imagen y semejanza, y propuso que el hoyo donde se elevaría la estela, se quede en su estado actual.

Con ello, se conmemoraría la fosa común en que se ha convertido el país con más de 50 mil muertos y 5 mil desaparecidos. Además en los muros se podrían poner los nombres de los fallecidos y los homicidios colectivos seriales, como una muestra de lo que el país no debería ser nunca. La propuesta fue rechazada por los legisladores.

FECHA	SECCIÓN	PÁGINA
04/08/11	POLÍTICA	21

■ Se está buscando un consenso amplio, responde la diputada panista

Acusan priístas a Vázquez Mota de frenar elección de consejeros del IFE

ANDREA BECERRIL Y
GEORGINA SALDIERNA

Diputados del PRI responsabilizaron a la presidenta de la Junta de Coordinación Política en San Lázaro, Josefina Vázquez Mota, de que aún no se logre acuerdo para el nombramiento de los tres consejeros faltantes del Instituto Federal Electoral (IFE).

José Ramón Martel sostuvo que la panista no realizó de manera eficiente su trabajo en dicho órgano legislativo, ya que no los ha convocado a reunión para analizar el tema.

Por separado, Vázquez Mota sostuvo que lo más fácil hubiera sido resolver el problema "por cuotas partidistas, pero eso ha vulnerado la vida democrática del país y a las instituciones electorales".

Por ello —recalcó— ha buscado un consenso mucho más amplio entre todas las fuerzas políticas. "No estamos buscando un acuerdo de unanimidad, pero sí uno amplio, que involucre a la mayor parte de grupos parlamentarios, de tal suerte que la designación de los consejeros electorales garantice imparcialidad y dé certeza y vigor a la vida institucional del IFE."

Explicó que por ese motivo se invirtió tanto tiempo en la negociación. Dijo también que confía en que habrá voluntad y responsabilidad, para estar a tiempo, "antes de que arranque formalmente el proceso electoral".

En entrevista, el priísta Martel López rechazó que su partido sea el responsable del retraso por pretender cuotas y la imposición de sus candidatos. Argumentó que el tricolor es el único "que no tiene senadores o diputados con licencia, o funcionarios o secretarios que hayan sido consejeros del IFE".

A quienes acusan al PRI de pretender cuotas partidistas en la elección de los consejeros habría que preguntarles —insistió— a qué partido pertenecen Santiago Creel o Alonso Lujambio. Reiteró que a veces en la Cámara de Diputados se requieren "más legisladores y menos precandidatos".

Sostuvo que los 17 aspirantes son idóneos para ocupar el cargo de consejeros del IFE, y que de probarse que alguno de ellos tiene relación de dependencia con algún partido, "inmediatamente actuaremos para que se le excluya".



FECHA	SECCIÓN	PÁGINA
04/08/11	POLÍTICA	18

• Responsables de los centros educativos dicen que el cierre no es definitivo

Por amenazas a maestros, 5 primarias de Torreón incumplen el ciclo escolar

LEOPOLDO RAMOS, Corresponsal

Saltillo, Coah., 3 de agosto. Cinco primarias de Torreón terminaron actividades antes de que concluyera oficialmente el ciclo escolar, debido a que sus directores fueron amenazados por grupos del crimen organizado para que les entregaran cuotas a cambio de no hacerles daño y permitirles hacer su trabajo, informó hoy Andrés Mendoza Salas, secretario de Educación y Cultura del gobierno estatal.

La decisión de adelantar el fin del periodo educativo se tomó porque los cinco planteles – cuyos nombres no proporcionó– están ubicados en el sector oriente de ese municipio, en las inmediaciones del cerro de la Cruz, donde a diario ocurren tiroteos.

“No se van a cerrar. Las escuelas tienen que seguir funcionando, lo que tenemos que hacer es buscar el mecanismo más adecuado para brindar protección. El pasado ciclo escolar la Fiscalía (General del Estado) nos apoyó muchísimo (con rondines de vigilancia), pero hay momentos en que el problema resulta complejo”, aseguró.

Las autoridades educativas tampoco han decidido reubicar al personal de los planteles ni a los alumnos, pero para el periodo escolar 2011-2012, que inicia el 22 de agosto, y no encuentran la forma de garantizar- les seguridad.

“Estamos hablando de 180 o 200 alumnos por escuela y estamos viendo cómo puede resolverse esa situación o qué es lo que vamos a hacer en esos centros”, pues “la inseguridad es un problema latente”, señaló Mendoza Salas en entrevista.

Dijo que antes de cerrar anticipadamente las clases, los alumnos fueron evaluados y en algunos casos remitidos a otros planteles.

“Normalmente lo que se hace cuando hay un caso conflictivo, una situación extrema, como en este caso, los niños son ubicados en otra escuela para que puedan ser atendidos y por norma un niño no puede dejar de ser evaluado”, anotó.



FECHA	SECCIÓN	PÁGINA
04/08/11	ESTADOS	35

Piden elevar presupuesto a la UdeG

GEORGINA SALDIERNA Y ANDREA BECERRIL

La Comisión Permanente del Congreso de la Unión exhortó al Ejecutivo federal a incrementar el monto de los recursos destinados a la Universidad de Guadalajara (UdeG), hasta que los subsidios ordinarios de la Federación y del estado alcancen al menos el promedio de las demás instituciones de educación superior. La propuesta fue presentada por el diputado perredista Vidal Llerenas y, como es similar a una que se aprobó hace 15 días, el priísta Arturo Zamora planteó que se retirara porque las autoridades de la UdeG ya se reunieron con funcionarios de la Secretaría de Hacienda y Crédito Público (SHCP) y se liberó 50 por ciento de los recursos que estaban pendientes de entregar a la casa de estudios.

Sin embargo, los diputados priístas Beatriz Paredes y Heliodoro Díaz, así como el senador perredista Pablo Gómez, plantearon la conveniencia de aprobar el exhorto. Este último consideró necesario que la Permanente continúe insistiendo en la regularización del subsidio federal, que es lo que realmente necesita la Universidad de Guadalajara.

“Sensibilizó” el Congreso a SG y SEP: Ramírez Acuña

Francisco Ramírez Acuña, diputado del Partido Acción Nacional (PAN) y ex gobernador de Jalisco, señaló que la Comisión Permanente hizo “una tarea muy importante” con el acuerdo anterior, pues sensibilizó a las secretarías de Gobernación y de Educación Pública para que la institución pueda seguir operando. Pero lo procedente es aprobar el punto en los términos planteados, enfatizó.

De esta manera, todas las fuerzas políticas aprobaron el llamado. Vidal Llerenas explica en el punto de acuerdo que la UdeG está en el último sitio de las 34 universidades públicas estatales en subsidio ordinario federal por alumno, pues recibió 12 mil 820 pesos en 2011, mientras el promedio nacional es de 25 mil 380 pesos. Resalta que la institución se encuentra en crisis financiera, lo que pone en riesgo nuevos proyectos sus y actividades sustantivas, administrativas y de gestión. En el documento se pide al gobierno federal aumentar el subsidio hasta que sea equivalente a 52 por ciento del total que recibe la casa de estudios, y que el 48 por ciento restante provenga del subsidio ordinario estatal.



FECHA	SECCIÓN	PÁGINA
04/08/11	ESTADOS	35

• Solamente se inscribieron 350 alumnos a cinco nuevas carreras

Rechaza la Autónoma de Querétaro 66% de aspirantes a licenciaturas

MARIANA CHÁVEZ, Corresponsal

Querétaro, Qro., 3 de agosto. Aproximadamente 8 mil jóvenes que presentaron examen de admisión a la Universidad Autónoma de Querétaro (66 por ciento de los 12 mil solicitantes) fueron rechazados por falta de espacios, a pesar de que se abrieron 10 nuevas licenciaturas para este ciclo escolar, informó Raúl Iturralde Olvera, rector de la institución.

Explicó que cinco de las 10 nuevas carreras se imparten en el campus Aeropuerto, inaugurado hace casi un año, y son: ciencias de la seguridad, geografía ambiental, desarrollo humano para la sustentabilidad, gastronomía y microbiología. A estas nuevas opciones ingresaron más de 350 alumnos.

La UAQ es la primera institución pública en la entidad que ofrece la licenciatura en gastronomía; en tanto, quienes elijan ciencias de la seguridad podrán optar entre dos especialidades: criminología y protección civil.

En nivel bachillerato fueron rechazados 50 por ciento de los aproximadamente 5 mil solicitantes para el semestre agosto-diciembre, dijo Iturralde Olvera.

El lunes pasado 26 mil estudiantes de niveles técnico, bachillerato, licenciatura y posgrado iniciaron clases para dicho ciclo escolar.



FECHA	SECCIÓN	PÁGINA
04/08/11	ESTADOS	35

• Es para impulsar el desarrollo tecnológico, dice el gobernador

Regalan los gobiernos de Guanajuato y León \$100 millones a escuelas privadas



EL GOBERNADOR DE GUANAJUATO, JUAN MANUEL OLIVA RAMÍREZ, QUIEN RECONOCIÓ HABER DONADO DINERO DEL ERARIO A UNIVERSIDADES PRIVADAS, ACOMPAÑA A LA DIRECTORA DEL INSTITUTO POLITÉCNICO NACIONAL, YOLOXÓCHITL BUSTAMANTE DÍEZ, DURANTE LA 30 FERIA INTERNACIONAL DEL Libro del IPN. Foto Carlos García

CARLOS GARCÍA, Corresponsal

Guanajuato, Gto., 3 de agosto. Los gobiernos del estado de Guanajuato y del municipio de León entregaron casi 100 millones de pesos al Instituto Tecnológico y de Estudios Superiores de Monterrey (ITESM) y a las universidades Iberoamericana (Uia) y La Salle Bajío para la construcción y operación de centros de innovación tecnológica.

El ayuntamiento de mayoría panista en León regaló a La Salle un terreno de 6 mil 400 metros cuadrados valuado en 25 millones de pesos; además, dotará de 30 millones al ITESM y a la Uia, de los que ya entregó siete millones.



FECHA	SECCIÓN	PÁGINA
04/08/11	ESTADOS	35

El gobierno de Guanajuato donó 30 millones de pesos al *Tec* de Monterrey y ocho millones a la *Uia* para la construcción y operación de dichos centros. En total, las universidades privadas que cobran las colegiaturas más altas en la entidad recibieron en especie y efectivo 100 millones de pesos.

“Estamos apostando al desarrollo tecnológico con el *Tec* de Monterrey, La Salle y la Iberoamericana. Con el primero ya está listo el centro tecnológico de vinculación con las empresas instaladas en Guanajuato y con las que llegan a la entidad”, informó el gobernador Juan Manuel Oliva Ramírez durante la inauguración de la Feria Internacional del Libro del Instituto Politécnico Nacional (IPN).

“Con la *Ibero* y La Salle estamos en el proyecto ejecutivo de parques tecnológicos. El objetivo es fortalecer la educación. Creemos que la educación pública y privada deben ser un solo sistema, tener un solo objetivo: fortalecer la formación de nuestra juventud”, justificó.

Los estudiantes estarán vinculados a las empresas y al desarrollo tecnológico, reiteró.

El coordinador de los regidores priístas de León, Salvador Ramírez Argote, denunció que la donación del terreno a La Salle viola el artículo 177 de la Ley Orgánica Municipal, que estipula que sólo se podrán regalar bienes del municipio a entidades sin fines de lucro.

Sobre el dinero que recibieron el ITESM y la *Uia*, sostuvo que el ayuntamiento de León violó el artículo 93 de la Ley para el Ejercicio y Control de los Recursos Públicos porque no especificó cuál será la población beneficiada ni los mecanismos para evaluar los impactos económicos y sociales de la donación.

Juan Manuel Oliva anunció que se impulsará un proyecto tecnológico con el IPN, con la Universidad Nacional Autónoma de México, la Universidad de Guanajuato (en la cual se invirtieron 15 millones de pesos) y el Tecnológico de Celaya.



FECHA	SECCIÓN	PÁGINA
04/08/11	POLÍTICA	21-24

■ Solicita el Congreso a Lujambio y Cordero un informe puntual sobre los gastos de la Estela de Luz y el Bicentenario



Piden a Cordero y Lujambio informe sobre Estela de Luz

□ *Llamado contra la opacidad*

- **Demanda Congreso detallar los gastos del Bicentenario**
- **Exigen razones de la adjudicación a empresa cuestionada**

Después de varias denuncias por presuntos actos de corrupción, ineficiencia, omisión y opacidad, el Congreso de la Unión solicitó oficialmente a los secretarios de Hacienda, Ernesto Cordero, y de Educación Pública, Alonso Lujambio, un informe detallado del proyecto para la construcción del monumento conmemorativo conocido como Estela de Luz.

El oficio —aprobado por unanimidad y sin debate en el

Víctor Chávez / Manuel Velázquez



FECHA	SECCIÓN	PÁGINA
04/08/11	POLÍTICA	21-24

pleno de la Comisión Permanente del Congreso— solicita también un informe completo de la operación y de los recursos del fideicomiso encargado de la organización de las actividades conmemorativas de los festejos del Bicentenario de la Independencia y del Centenario de la Revolución del gobierno federal.

Diputados y senadores exigieron a ambas dependencias federales remitan al Poder Legislativo —"a la brevedad posible"— información puntual y detallado sobre los siguientes aspectos:

Razones por las que fue seleccionado un proyecto arquitectónico de naturaleza distinta al originalmente planteado por la Convocatoria para construir un Arco Conmemorativo; criterios jurídicos, técnicos, artísticos y presupuestales valorados en la emisión del fallo para

seleccionar el proyecto ganador y la empresa constructora responsable de su edificación.

La lista de proveedores de materiales y componentes para la edificación del monumento, detallando los criterios adoptados para su selección; calendario de trabajos y montos presupuestales proyectados originalmente para la construcción de este monumento y modificaciones que se hubieren solicitado y aprobado, incluyendo las justificaciones correspondientes.

Además, las razones por las que la colocación de la primera piedra de este monumento y el inicio de su construcción se hicieron con tres y siete meses de retraso, respectivamente; sanciones y penalizaciones que se hayan impuesto a contratistas participantes en el proyecto por eventuales retrasos en la entrega de trabajos comprometidos contractualmente.

Igualmente, las razones por las que este monumento aún no ha sido concluido, así como la proyección del plazo en que deberá ser terminado. ☒

FECHA	SECCIÓN	PÁGINA
04/08/11	POLÍTICA	PP-21

Sólo llegarán 2 o 3 tiradores del PAN a la semifinal: Madero

El dirigente panista Gustavo Madero anticipó que antes de noviembre se bajarán al menos 2 aspirantes, pues sólo habrá 2 o 3 prospectos a la candidatura presidencial del PAN, y solamente “uno o una” a la elección de febrero.

Aunque Madero festejó la ocurrencia de Ernesto Cordero de sacar el FUA para ganar la competencia interna, Josefina Vázquez Mota y Santiago Creel afirmaron que prefieren estar cerca de los ciudadanos y militantes para conocer sus necesidades y preocupaciones.

Aparte, el escritor Carlos Fuentes consideró a Marcelo Ebrard como la mejor opción para 2012, pues sumaría a la izquierda y al centro, y afirmó que no es algo imposible que el PRI recupere el poder.
(A. Hernández / M. Velázquez / V. Chávez)

En la semifinal del PAN, sólo 2 o 3 tiradores

□ Madero anuncia que buscarán acuerdo con aspirantes

■ En ese esquema se esperan al menos dos declinaciones

■ Vázquez y Creel rechazan el FUA para hacer política

Víctor Chávez / Manuel Velázquez / Angelle Hernández

La estrategia de “sacar el FUA” en la contienda interna del PAN, aceptada por Ernesto Cordero Arroyo, no fue compartida por Josefina Vázquez Mota y Santiago Creel Miranda, quienes afirmaron que contrario al aún secretario de Hacienda, ellos prefieren “caminar (por) el país y escuchar a los ciudadanos y los militantes panistas”.

En entrevistas por separado, ambos aspirantes panistas marcaron su distancia sobre la disposición de Cordero de utilizar todos los recursos a su alcance para obtener la candidatura en Acción Nacional.

Contrario a lo realizado por Cordero, de reunirse con gobernadores, presidentes municipales y funcionarios públicos para solicitarles su apoyo, Creel dijo que busca acercarse a la militancia panista para conocer sus aspiraciones de construir un mejor partido.

El único que festejó la ocurrencia de Cordero —además de Javier Lozano— fue el líder nacional del PAN, Gustavo Madero Muñoz, quien de visita en las instalaciones del Senado de la Repúbli-



FECHA	SECCIÓN	PÁGINA
04/08/11	POLÍTICA	PP-21

ca defendió el espíritu del "FUA" que ofreció impulsar Cordero. "Para todos fue muy elocuente el video del personaje de Nayarit que dio la vuelta al mundo ¿eh?. Pero sobre todo con una convicción de transmitir una emoción. Lo que está en el fondo, lo que subyace es muy positivo, es tratar de dar el extra que damos los mexicanos."

Madero leyó un letterero que decía "FUA", colocado en una mampara. Sonrió, repitió en dos ocasiones "FUA", luego dijo "ahora sí, pregúntenme lo que quieran".

Depuración

Madero Muñoz adelantó que el proceso interno de depuración de aspirantes a 2012 ya "sorprender", ya que se espera que a noviembre lleguen sólo dos o tres competidores y sólo "uno o una" a la elección para elegir candidato, que se realizará en febrero del próximo año.

"¡Así se llama la película y va muy suave!", festejó el panista.

El líder albiazul confió en que será un proceso "interesante e innovador" que generará la participación de ciudadanos en Acción Nacional para posicionar y generar distintos liderazgos.

"Hay varias alternativas, se está avanzado mucho y se está detallando (el método) para poder instrumentar todos los blindajes desde el punto de vista político, reglamentario.

Informó que la próxima semana se reunirán los representantes de la coor-

dinadora de los diputados, Josefina Vázquez Mota; Santiago Creel, el gobernador de Jalisco, Emilio González y los secretarios de Hacienda, Ernesto Cordero, y Educación Pública, Alonso Lujambio, pero no quiso dar detalles porque dijo "apenas se está haciendo la tarea".

Lo que sí reiteró es que el proceso oficial de 2012 arranca hasta octubre, en noviembre se registran precandidatos y hasta antes de eso "no hay campaña, ni precampaña, sólo liderazgos en distintas valoraciones y actividades partidistas".

Respecto al espaldarazo que dio al jefe de Gobierno del Distrito Federal, Marcelo Ebrard, el escritor, Carlos Fuentes, el jefe nacional de los panistas se dijo confundido, porque se hable de izquierdas, derechas, centros o sures, ya que, señaló, esa geometría ya está superada.

"Ahorita tenemos quienes apostamos a futuro y gente que apuesta al pasado en todos lados. Hay la posibilidad de ser demócratas autoritarios, nosotros somos la apuesta a la democratización y modernización del país. Ya está superada la geometría del siglo pasado, después de la Revolución Francesa, a partir de ahí se ubicaron las ideologías. Hoy ya no alcanza a posicionarse una diferencia de políticos frente a ciudadanos, hay izquierda democrática, pero también izquierda autoritaria, populista y tecnócrata. Todo eso tendrá que irse definiendo con otros criterios para generar un lenguaje de futuro, eso es lo que los ciudadanos nos piden", concluyó. ☒

El Sol de México

FECHA	SECCIÓN	PÁGINA
04/08/11		8

Pide la Permanente informe sobre el proyecto "Estela de Luz"

POR PATRICIA TORRES

La Comisión Permanente aprobó solicitar al titular de la Secretaría de Hacienda y Crédito Público (SHCP), Ernesto Cordero, y al de la Secretaría de Educación Pública (SEP), Alonso Lujambio, enviar a la brevedad un informe puntual y detallado sobre el proyecto para la construcción de la "Estela de Luz".

También se informó que la comparecencia del secretario de la Fun-

ción Pública, Salvador Vega Casillas, será el próximo 17 de agosto, para explicar sobre el uso de recursos en la construcción de la "Estela de Luz".

La propuesta, avalada por el pleno de la Comisión Permanente, demanda que se informen las razones por las que fue seleccionado un proyecto arquitectónico diferente al originalmente planteado por la convocatoria para construir un arco conmemorativo.

Asimismo, que explique los cri-

terios jurídicos, técnicos, artísticos y presupuestales valorados en la comisión del fallo para seleccionar el proyecto ganador y la empresa constructora responsable de su edificación; la lista de proveedores de materiales y componentes para la edificación del monumento, detallando los criterios adoptados para su selección. Además que informe del calendario de trabajo y montos presupuestales proyectados originalmente para la construcción de

ese monumento y modificaciones que se hubieran solicitado y aprobado, incluyendo las justificaciones correspondientes; dé a conocer las razones por las que la colocación de la primera piedra de ese monumento y el inicio de su construcción se hicieron con tres y siete meses de retraso, respectivamente.

Que informe también detalladamente sobre las sanciones y penalizaciones que se hayan impuesto a contratistas participantes.

El Sol de México

FECHA	SECCIÓN	PÁGINA
04/08/11	CIUDAD	2

Exigen al Gobierno federal frenar la piratería

■ El contrabando causa daño a la economía formal por 30 mil millones de dólares anuales

POR HUGO JIMÉNEZ

El Congreso mexiquense aprobó exhortar al Poder Ejecutivo federal a atender las demandas ciudadanas y empresariales en torno al combate a la piratería de artículos y productos provenientes del extranjero.

Esa propuesta legislativa señaló que México ocupa el cuarto lugar mundial en la venta de productos denominados "piratas" y el primero en América Latina; de acuerdo con un estudio del Centro de Estudios Económicos del Sector Privado (CEESP), el daño que causa el contrabando a la economía mexicana equivale a 30 mil millones de dólares anuales, y el Gobierno deja de percibir, sólo por concepto de Impuesto al Valor Agregado (IVA), sin incluir el cobro de aranceles y cuotas compensatorias, cerca de 50 mil millones de pesos.

Al respecto, el diputado local, Francisco FuntanetMange, consideró importante que el Gobierno federal, atienda las demandas ciudadanas y empresariales en relación al combate a la piratería de artículos y productos provenientes del extranjero

que entran al país de contrabando.

Agregó que, además, se estima que la piratería ocasiona pérdidas anuales por 16 mil millones de dólares, de acuerdo con datos de la Confederación de Asociaciones de Agentes Aduanales de la República mexicana (CAAAREM).

Por ello, es que se exhorta al Poder Ejecutivo federal, para que tenga a bien impulsar una profunda reestructuración del sistema nacional de aduanas, así como promover y coordinar las acciones necesarias para transparentar los procesos de introducción legal de productos y evitar la internación de contrabando.

De igual forma, que se aplique con el máximo rigor el Acuerdo Nacional Contra la Piratería, celebrado entre la Procuraduría General de la República (PGR), Secretaría de Gobernación (Segob), Secretaría de Seguridad Pública (SSP), Secretaría de Hacienda y Crédito Público (SHCP), Secretaría de Economía (SE), Secretaría de Educación Pública (SEP), Instituto Mexicano de la Propiedad Industrial, Instituto Nacional del Derecho de Autor y las organizaciones empresariales perjudicadas con el fenómeno.

El Sol de México

FECHA	SECCIÓN	PÁGINA
04/08/11		PP-7

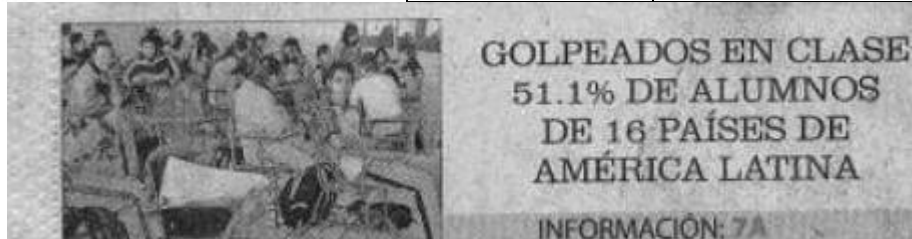

Estudiantes de sexto grado de primaria en AL sufren de acoso

■ Según informe de la Unesco, la violencia entre alumnos constituye un problema grave en toda América Latina

SANTIAGO DE CHILE, Chile. (EFE) - El 51.1 por ciento de los estudiantes de sexto grado de educación primaria de 16 países latinoamericanos aseguran haber sido víctimas de robos, insultos, amenazas o golpes de parte de sus compañeros de escuela, según un informe de la Unesco difundido ayer.

Según los expertos Marcela Román y Javier Murillo, que analizaron los datos del II Estudio Regional Comparativo y Explicativo (Serce) de la Organización de las Naciones Unidas para la Educación, la Ciencia y la Cul-

tura (Unesco), desarrollado entre 2005 y 2009, "la violencia entre estudiantes constituye un problema grave en toda América Latina"

El estudio sostiene que los alumnos víctimas de "bullying" (violencia escolar) logran un desempeño en lectura y matemáticas significativamente inferior al de quienes no sufren este maltrato.

Asimismo, en las aulas que regis-

El Sol de México

FECHA	SECCIÓN	PÁGINA
04/08/11		PP-7

tran más casos de violencia física o verbal los educandos muestran peores desempeños que en aquellas con menores episodios de maltrato entre pares.

Según el análisis inserto en el Serce, la agresión más frecuente fue el robo (39.4 por ciento), seguida de la violencia verbal (26.6 por ciento) y de la violencia física (16.5 por ciento).

El artículo dimensiona cuantitativa y descriptivamente el fenómeno de "bullying" y estima econométricamente la relación entre violencia y desempeño escolares.

Se utilizaron modelos multinivel: de cuatro niveles de análisis (alumno, aula, escuela y país) cuando se trabajó con datos regionales, y de tres niveles (alumno, aula y escuela) cuando se analizó por país.

Los autores examinaron los resultados de 2 mil 969 escuelas, 3 mil 903 aulas y 91 mil 223 estudiantes de sexto grado de Argentina, Brasil, Colombia, Costa Rica, Cuba, Chile, Ecuador, El Salvador, Guatemala, México, Nica-

ragua, Panamá, Paraguay, Perú, República Dominicana y Uruguay.

Dado que México decidió no recoger datos de familias para determinar la relación entre violencia escolar y desempeño académico de los estudiantes, no se incluyó al país en esta categoría de análisis.

El Sol de México

FECHA	SECCIÓN	PÁGINA
04/08/11		PP-7

“Pese a que se trata de un problema generalizado, hay diferencias entre países según distintas categorías de ‘bullying’. En el caso del robo, mientras en Colombia más de la mitad de los alumnos de 6° grado de primaria dicen haberlo sufrido en el último mes, en Cuba lo afirma 1 de cada 10”, precisa el estudio.

En términos de insultos o amenazas, Argentina es el país que muestra las cifras más altas. Detrás figuran Perú, Costa Rica y Uruguay, donde más del 30 por ciento de los alumnos afirman haber sido maltratados verbalmente por algún compañero.

Respecto a la violencia física entre pares, cinco países muestran altos niveles: Argentina (23.5 por ciento),

Ecuador (21.9 por ciento), República Dominicana (21.8 por ciento), Costa Rica (21.2 por ciento) y Nicaragua (21.2 por ciento).

Cuba nuevamente aparece como el país con el menor porcentaje de niños que señalan haber sido golpeados recientemente (solo 4.4 por ciento).

Según la Unesco, el maltrato entre estudiantes golpea con mayor fuerza a las escuelas latinoamericanas que a las de otras regiones y hace hincapié que los niños sufren más bullying que las niñas.

Asimismo, los estu-

diantes de zonas rurales experimentan menos maltrato entre pares que los de zonas urbanas, aunque en Brasil, Guatemala, Perú y Uruguay no se observaron diferencias en este último ámbito, concluye.

EXCELSIOR
EL PERIÓDICO DE LA VIDA NACIONAL

FECHA	SECCIÓN	PÁGINA
04/08/11	NACIONAL	9

PRD plantea detener la Estela de Luz

La bancada perredista en la Cámara de Diputados propondrá cancelar la obra en tanto las cuentas no se aclaren

POR LUIS CARLOS SÁNCHEZ

luis.sanchez@nuevosexelsior.com.mx

Por considerar que la construcción del Monumento del Bicentenario, Estela de Luz, ha estado plagada de irregularidades, la bancada del PRD en la Cámara de Diputados presentará en los próximos días un punto de acuerdo donde propone la cancelación de la obra en tanto no sean aclaradas y transparentadas sus cuentas.

Esthela Damián Peralta, presidenta de la Comisión de Vigilancia de la Auditoría Superior de la Federación, señaló en entrevista con **Excélsior** que espera encontrar respaldo entre los diferentes grupos parlamentarios, "pues este tema a unido a todos los partidos", para suspender la construcción del monumento que "primero había sido planeado para costar 400 millones de pesos y ahorita ya rebasa más de mil millones de pesos".

La legisladora indicó que se han identificado irregularidades en todo el proceso. En pri-

EXCELSIOR

EL PERIÓDICO DE LA VIDA NACIONAL

FECHA	SECCIÓN	PÁGINA
04/08/11	NACIONAL	9

mer lugar, “no se cumplió con el tiempo calculado para que la obra fuera terminada y se utilizó una empresa filial de Pemex (iii Servicios) para saltarse el proceso de licitación que marca la ley. Sucedió lo que con Turisste, que se utiliza una empresa del mismo gobierno para no cumplir con la licitación”.

Además, agregó, existen evidencias de que el monumento que actualmente se construye “no corresponde con el que originalmente había propuesto el arquitecto (César Pérez Becerril, ganador del concurso convocado para construir el monumento) y iii Servicios decidió modificarlo después de ignorar al arquitecto”.

Damián dijo que no sólo se trata de suspender la obra, sino de fincar responsabilidades para los funcionarios o empresas que incurran en irregularidades. “Estoy convencida de que este proyecto está salpicado por la corrupción”, dijo.

Proyectado inicialmente para ser inaugurado el 16 de septiembre de 2010, cuando se conmemoró el Bicentenario del inicio, la obra debió ser retrasada por el secretario de Educación Pública, Alonso Lujambio, para ser concluida en el último tercio de este año, debido a que no se llevaron a cabo en tiempo y forma los estudios de cimentación.

Citan a Informar

El Pleno de la Comisión Permanente del Congreso determinó

citar el 17 de agosto próximo, a las 12 horas, al secretario de la Función Pública, Salvador Vega Casillas, para explicar las irregularidades que se han suscitado en torno a la obra.

La iniciativa surgió luego de que las bancadas del PRI y PRD exigieron una investigación en torno a las anomalías y denuncias que la obra ha suscitado. La propuesta sumó el respaldo del PAN luego que el senador Ricardo García Cervantes advirtió que ningún acto de corrupción debe tolerarse.

LUPA

Las Irregularidades para los diputados:

- ✘ No se cumplió con la fecha programada para concluir.
- ✘ Se evadió el proceso de licitación.
- ✘ Se realizaron pagos anticipados.
- ✘ Se modificó el proyecto original sin consultar al arquitecto.
- ✘ Se elevó el costo a más de mil millones de pesos.

EXCELSIOR
EL PERIÓDICO DE LA VIDA NACIONAL

FECHA	SECCIÓN	PÁGINA
04/08/11	NACIONAL	PP-18



**El Profe
Tuta sigue
cobrando**
Diputados exigen a la
SEP explicar por qué el
presunto capo sigue en
nómina.

LLEGARON A MICHOACÁN CHEQUES POR 24 MIL 480 PESOS PARA ÉL

SEP sigue pagando a prófugo de justicia

EXCELSIOR

EL PERIÓDICO DE LA COMUNICACIÓN

Promueve el PRI que la dependencia explique por qué *La Tuta* continúa en la nómina

POR LETICIA ROBLES DE LA ROSA
leticia.robles@nuevoexcelsior.com.mx

Los diputados del PRI promueven en la Comisión Permanente del Congreso de la Unión exigir a la Secretaría de Educación Pública (SEP) una explicación puntual del porqué Servando Gómez Martínez, *La Tuta*, no ha sido dado de baja del padrón de maestros del país y durante el primer trimestre del año su plaza reportó pagos por 24 mil 480.78 pesos.

Los legisladores priistas recuerdan que según una ficha de la Procuraduría General de la República (PGR), Servando Gómez Martínez nació el 6 de febrero de 1966, en el municipio michoacano de Arteaga.

Primero fue maestro normalista, después agricultor y hasta ahora traficante de drogas, según el mismo documento de la PGR.

Los datos de la CURP, GOMS660206HMNMRR08, que se detallan en la página de la SEP, corresponden con la identidad del presunto líder de *La Familia Michoacana* y ahora de *Los Caballeros Templarios*.

“La nómina de los maestros debe ser transparentada para evitar duplicidad de pagos, errores, pero en este caso, para evitar aberraciones, de que el gobierno

local, con recursos transferidos de la Federación, pague a maestros o los mantenga con su plaza activa de supuestos docentes que no trabajan y, peor aún, que son conocidos y supuestamente perseguidos delincuentes”, advierten los legisladores.

“No obstante todo lo anterior, al primer trimestre de 2011 sigue apareciendo como no dada de baja la plaza presupuestal a nombre de Servando Gómez Martínez en la misma pequeña escuela, con no más de diez maestros, en donde *La Tuta* es uno de los tres maestros con plaza federalizada.

“Sobre Servando Gómez Martínez pesa una orden de aprehensión girada por el juez Noveno de Distrito en materia penal, por delincuencia organizada y delitos contra la salud. Lo cuál hace inexplicable su permanencia en el padrón de docentes de Michoacán.

“Durante el primer trimestre de este año, a Gómez Martínez se le asignaron cheques por 24 mil 480.78 pesos para el pago de su plaza de maestro de la primaria Melchor Ocampo, en Michoacán.

“La información fue otra vez publicada en el padrón de maestros del país del portal de la SEP”, destacan.

Los diputados priistas exigen que la dependencia federal entregue al Poder Legislativo un informe detallado sobre los procedimientos es-

tablecidos, mediante la Unidad de Planeación, para regular, coordinar y operar un padrón nacional de docentes; los procedimientos para verificar que la información publicada en el padrón de docentes pueda ser verificada y corregida.

También que en el marco de la validación de la plantilla de docentes del estado de Michoacán para la elaboración del Proyecto de Egresos de la Federación 2011 de los ramos administrativos y generales que tienen que ver con educación y servicios educativos, cuántas reuniones se realizaron con las autoridades educativas del estado de Michoacán y si la información respecto de Servando Gómez Martínez fue detectada con oportunidad.

Además, qué acciones ha realizado la dependencia federal para corregir esta “aberración” de no dar de baja la plaza federalizada de Servando Gómez Martínez de la primaria Melchor Ocampo en Michoacán, en el marco de las atribuciones que le confiere la Ley General de Educación.

FECHA	SECCIÓN	PÁGINA
04/08/11	NACIONAL	PP-18



EXCELSIOR
EL PERIÓDICO DE LA SEP NACIONAL

FECHA	SECCIÓN	PÁGINA
04/08/11	NACIONAL	PP-18

EN EL REGISTRO:

El presunto delincuente sigue apareciendo en el padrón de maestros de la SEP.

8

MIL

160 pesos es la cantidad pagada al mes a La Tuta por la SEP.

3

DOCENTES

de ese plantel en Melchor Ocampo, Michoacán, tienen plaza federalizada.

10

MAESTROS

trabajan en la misma escuela que Servando Gómez Martínez, según la SEP.



FECHA	SECCIÓN	PÁGINA
04/08/11		33

PRI

Piden base de datos sobre docentes en Michoacán

El PRI en Diputados presentó un punto de acuerdo donde refiere que el líder del cártel *La Familia* sigue apareciendo como no dado de baja la plaza a nombre de Servando Gómez Martínez, *La Tuta*, en una pequeña escuela. Por lo que busca que la SEP abra una base de datos de la plantilla de docentes de Michoacán. (Jorge Monroy)

La Razón

FECHA	SECCIÓN	PÁGINA
04/08/11		16

SIN EJERCER 12% DEL PRESUPUESTO

La SCT, con el mayor subejercicio de gasto

HACIENDA reportó que esta dependencia dejó de ejercer 3,494 millones de pesos en el primer semestre

Por **Aura Hernández**
aura.hernandez@razon.com.mx

El subejercicio de la Secretaría de Comunicaciones y Transportes registró un incremento de 11.9 por ciento durante el primer semestre de este año, indicaron datos de la Secretaría de Hacienda y Crédito Público.

De acuerdo al "Informe de la Situación Económica, las Finanzas Públicas y la Deuda Pública", los recursos presupuestados que la dependencia a cargo de Dionisio Pérez-Jácome no utilizó se ubicaron en 3 mil 494 millones de pesos, es decir, por encima de los 3 mil 121 millones observados en el mismo periodo de 2010.

2,176

MILLONES de pesos fue el subejercicio de la SCT en el primer trimestre

Esto se debe principalmente al hecho de que la dependencia no subsanó un monto de 2 mil 176 millones de pesos de subejercicio del primer trimestre del año, a lo que se añadieron mil 318 millones de pesos del periodo abril-junio.

Un ejemplo de esta parálisis en el ejercicio de las inversiones es la carretera San Pedro-Cuatrociénegas en el estado de Coahuila, para la cual se programa una inversión de 190 millones de pesos para

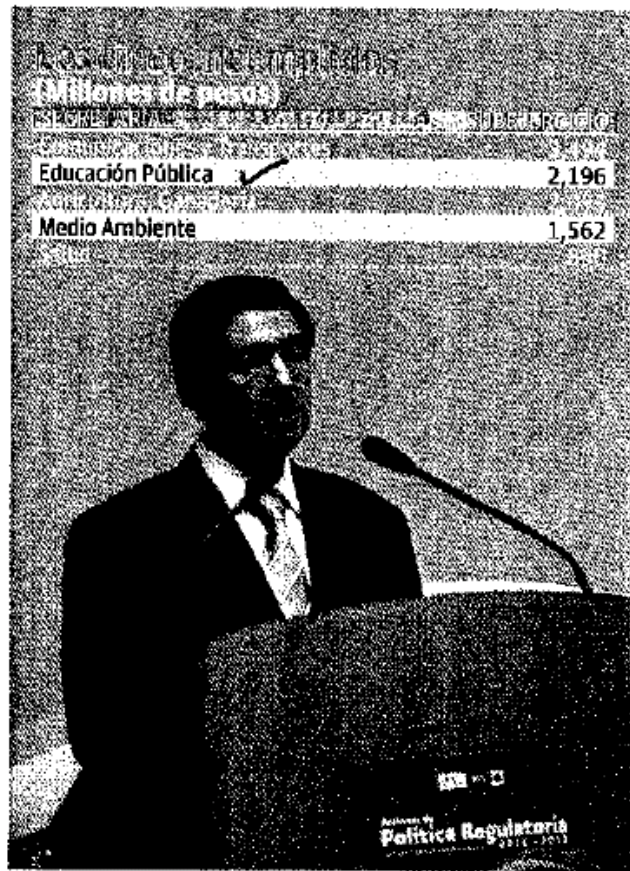

EL SUBEJERCICIO total del gobierno federal en el primer semestre del año, se ubicó en 6 mil 611 millones de pesos; una disminución de 27 por ciento si se comparan con el mismo periodo de 2010.

1,318
MILLONES DE PESOS no ejerció entre los meses de abril y junio

DIONISIO PÉREZ JÁCOME, secretario de Comunicaciones y Transportes.

modernizar los primeros 30 kilómetros de 185 kilómetros que tendrá en total la vía y cuyos trabajos no han sido iniciados. Las cifras de Hacienda ubican a la Secretaría de Comunicaciones y Transportes como el organismo con mayor subejercicio, seguido por la Secretaría de Educación Pública y la Secretaría de Agricultura, Ganadería, Desarrollo Rural, Pesca y Alimentación.

Destaca la dependencia continúa registrando una tendencia al alza en esta materia. Esto porque en el primer semestre de 2009 se observó que la Secretaría

de Comunicaciones y Transportes disminuyó en casi 54 por ciento los subejercicios con respecto al mismo periodo del año anterior, para a partir de 2010 retomar la tendencia alcista.

En cuanto al subejercicios total del primer semestre de este año, se ubicó en 6 mil 611 millones de pesos, es decir, una disminución de 27 por ciento si se comparan con el mismo periodo de 2010.

Destaca que dependencias como la Secretaría de la Defensa Nacional, Gobernación y Seguridad Pública registraran un gasto mayor al presupuestado.



FECHA	SECCIÓN	PÁGINA
04/08/11		17

* Los ninis, una deuda social que debe atender el sistema educativo

EMILIO TRONCOSO ACOSTA

Hablar de los llamados ninis, no es otra cosa que referirnos a un sector de la población, jóvenes entre 14 y 29 años, para algunos expertos, que se encuentran en una situación de improductividad. Son jóvenes y adolescentes que ni estudian ni trabajan, por el contrario deambulan, viven en una especie de vida que pareciera cómoda, sin sentido, sin rumbo, sin dirección, bajo el abrigo del seno familiar en donde encuentran un refugio a su apatía o insuficiente motivación debido a las escasas alternativas que la sociedad y el Estado les oferta para incorporarse a una ac-



FECHA	SECCIÓN	PÁGINA
04/08/11		17

tividad productiva, ya sea a través del estudio o del trabajo.

Una sociedad en crisis generalmente cuenta con un sistema educativo en igualdad de condiciones; México presenta un grave problema en materia educativa, ya que su sistema educativo no satisface las demandas de un país del siglo XXI, y una muestra de ello es la incapacidad para atender las necesidades y expectativas de una población de jóvenes que no encuentran razón de ser a las alternativas de preparación que se le ofrecen o son insuficientes para cubrir las demandas de servicios escolares por falta de planeación estratégica y congruencia entre la oferta y la demanda educativa que requiere una población que cambia día a día. Se han centrado los esfuerzos en atender la demanda de una población infantil, pero esa población ya creció y ahora requiere ser atendida en otros niveles educativos; un ejemplo bien claro se puede observar en la ciudad de México en donde la población que demanda primaria y secundaria ha disminuido considerablemente y se ha acrecentado la población que requiere atención en bachillerato y educación superior.



FECHA	SECCIÓN	PÁGINA
04/08/11		17

En días pasados hemos sido testigos de manifestaciones de jóvenes que no han encontrado lugar en instituciones de bachillerato y educación superior; ésta puede ser alguna de las causales para que se incrementa el número de jóvenes llamados ninis, que según el rector de la UNAM va más allá de los 7.000.000, contrario a la información manejada por la parte oficial que estima esta población en menos de 300.000. Lo cierto es que el sistema educativo nacional no responde a las demandas de este sector de la población, y prueba de ello es que de cada 100 alumnos que inician con educación básica sólo 27 terminan el bachillerato en tiempo y forma; 13 egresan de la licenciatura y sólo dos o tres lo hacen en algún tipo de estudio de postgrado. Desafortunadamente podemos observar un sistema educativo que los excluye o expulsa de la escuela, o simplemente los jóvenes desertan porque no existe la motivación suficiente para continuar sus estudios, pero además tampoco encuentran verdaderas oportunidades ocupacionales al concluir su preparación.

La desvinculación entre la actividad productiva y el sistema educativo ha propiciado en los alumnos falta de motivación para continuar preparándose. Datos recientes del Conapo sobre las condiciones socio-demográficas que enfrentan los jóvenes en México nos muestran que el único grupo de población que aumentó su tasa de participación activa en el mercado laboral es aquel que ha concluido su educación media superior y superior, pero también enfrentan la paradoja de que a mayor escolaridad están más expuestos al desempleo.

En nuestro país es apremiante atender este sector de la población que representa el futuro de nuestro país; estamos desperdiciando ese bono poblacional que representan nuestros jóvenes y seguimos viendo pasar de largo ese potencial con el que se podría apuntalar el desarrollo de nuestra nación. De acuerdo a información del Consejo Nacional de Población, en 2007 la población de 15 a 24 años en México sumaba 20.000.000, lo que equivalía a 19 por ciento del total de la población; a partir de allí se pudo observar una disminución de este grupo poblacional y se estima que a partir de 2011 su crecimiento será negativo y su volumen disminuirá a 14.000.000 en 2050, con lo que su participación en el total nacional disminuirá a 11.5 por ciento como resultado tanto de la reducción de la fecundidad como de la migración internacional. Este sector de la población está en busca de oportunidades reales de desarrollo y es responsabilidad de todos encausar a nuestros jóvenes desde diferentes ámbitos de acción, ya que de no ser así tendremos que lamentarnos por no haber sido capaces de reaccionar ante las necesidades y exigencias de un sector de la población que está llamado a ser el futuro de México. El futuro ya nos alcanzó, estamos en 2011, ¿seguiremos dejándolo pasar?--

FECHA	SECCIÓN	PÁGINA
04/08/11		PP

LA EQUINA
La Estela de Luz ha sido un fiasco bicentenario, y todo el proceso debe ser auditado. El fracaso tuvo su origen en un concurso, en el que el jurado votó — aparentemente — a ciegas, sin estudiar a fondo detalles técnicos y financieros. Los miembros de ese jurado — cuyo fallo fue impugnado desde el inicio — no han dicho esta boca es mía. Tampoco la querrán abrir ahora que el escándalo ha explotado sobre Cordero y Lujambio.

LA
CRÓNICA
DE HOY

FECHA	SECCIÓN	PÁGINA
04/08/11	OPINIÓN	DOS

EXPEDIENTE POLÍTICO * JOSÉ CONTRERAS**

Lo que temíamos: la politización de Sicilia

El pasado 23 de junio advertimos en este espacio sobre los riesgos de politización que corría el movimiento por la paz que encabeza el poeta Javier Sicilia. El tiempo, lamentablemente, nos dio la razón.

Lo que empezó como un movimiento ciudadano para luchar por el fin de la violencia y para evidenciar la incapacidad del Estado para hacer frente a la delincuencia, derivó en reivindicaciones de corte político.

A nombre del Movimiento por la Paz con Justicia y Dignidad, Sicilia manifestó su desacuerdo con la aprobación en comisiones y, en lo general, de las reformas a la Ley de Seguridad Nacional.

El poeta anunció movilizaciones para intentar detener la aprobación total de dichas reformas por el pleno de las dos cámaras del Congreso.

Con esta actitud, Javier Sicilia se colocó en la misma posición en que se encuentran los partidos autodenominados de izquierda y Andrés Manuel López Obrador, los cuales se oponen por sistema a la Ley de Seguridad Nacional, sea cual sea su contenido.

Esos partidos de izquierda y el aspirante a la Presidencia de la República obtienen un impacto mediático favorable cada que descalifican la Ley de Seguridad Nacional.

El PT y un sector del PRD sacarán raja política de esta oposición prefabricada a una ley, cuyo contenido aún se desconoce, pues lo que se aprobó el pasado martes en la Comisión de Gobernación de la Cámara de Diputados es sólo la envoltura o la cáscara.

El PRI y el PRD se reservaron todos los artículos polémicos, entre ellos los relacionados con la participación de las fuerzas armadas en la lucha contra la delincuencia, para su discusión en lo particular, lo que quiere decir que esos artículos serán discutidos uno por uno.

FECHA	SECCIÓN	PÁGINA
04/08/11	OPINIÓN	DOS

Se equivoca Javier Sicilia cuando dice que la Ley de Seguridad Nacional dará continuidad a la guerra contra la delincuencia organizada.

Se equivoca, en primer lugar, porque no se conoce aún el contenido final que tendrá esa ley que el Congreso intenta reformar.

Y en segundo lugar, porque la continuidad de la guerra contra la delincuencia, la cual muchos analistas criticamos constantemente, no tiene ninguna relación con las reformas a la Ley de Seguridad Nacional.

La estrategia de combate al crimen organizado obedece a una decisión del titular del Ejecutivo federal y la continuidad de este mismo esquema depende de él mismo o, en su caso, de quien lo suceda en el cargo a partir del 1 de diciembre del 2012.

El actual Presidente de la República o el siguiente pueden mantener la tan criticada estrategia de guerra frontal con alto impacto mediático se aprueben o no las reformas a la Ley de Seguridad Nacional.

Sicilia repudió y descalificó, a nombre de todas las víctimas de la violencia que forman parte del movimiento que encabeza, la Ley de Seguridad Nacional, a pesar de que la mayoría de ellos no conoce el proyecto de dictamen que aún será sometido a discusión en lo particular.

La eventual aprobación de las reformas no provocará que las fuerzas armadas salgan a la calle a combatir a la delincuencia organizada.

Las fuerzas armadas ya están en la calle como consecuencia de la incapacidad de las policías para cumplir con su trabajo, y ahora es necesario dar certidumbre jurídica a esa participación. Ése es el objetivo de las reformas a la Ley de Seguridad Nacional.

FECHA	SECCIÓN	PÁGINA
04/08/11	OPINIÓN	DOS

Es necesario estar pendientes de que durante la discusión en lo particular no se aprueben disposiciones que puedan ser violatorias de los derechos humanos, pero no se puede descalificar de antemano una ley cuyo contenido aún se desconoce, a menos que se pretenda sacar alguna rentabilidad mediática o política.

OFF THE RECORD

**CUARTA IMPUGNACIÓN

Mientras terminábamos de redactar la entrega de ayer sobre el controvertido proceso interno del PRI-DF, alguien revisaba los últimos detalles de una nueva impugnación.

Este recurso fue presentado ayer, por lo que son ya cuatro las impugnaciones en contra del proceso de renovación de la dirigencia del PRI capitalino.

El diputado federal Cuauhtémoc Gutiérrez de la Torre sólo pidió licencia hasta el 15 de agosto, un día después de la fecha programada para la elección interna.

¿Está seguro Cuauhtémoc de que a partir de ese día regresará a su curul o sólo lo presiente?

**ESTELA DE OSCURIDAD

El secretario de la Función Pública, Salvador Vega Casillas, deberá comparecer ante el pleno de la Comisión Permanente el 17 de este mes.

Debe dar una explicación sobre las presuntas irregularidades cometidas durante la construcción de la Estela de Luz.

Los promotores de esa comparecencia hablan de que se pudieron haber cometido delitos.

LA
CRÓNICA
DE HOY

FECHA	SECCIÓN	PÁGINA
04/08/11	OPINIÓN	DOS

El vergonzoso caso de la Estela de Luz es sólo un aspecto del gran cochinerito que fueron las conmemoraciones por el Bicentenario de la Independencia.

**DEUDA AMARILLA

Cuando los Chuchos arribaron a la dirigencia nacional del PRD, en diciembre del 2008, se encontraron con que su partido tenía una deuda de 713 millones de pesos.

¿Quién endeudó al PRD de esa manera?

Mmm... A ver, antes de la era de los Chuchos, el dirigente nacional era Leonel Cota Montaña, uno de los primeros Juanitos de López Obrador.

Y antes, Rosario Robles, Leonel Godoy...

En fin, lo bueno es que al PRD ya le falta poco para pagar su deuda.

expedientepolitico@yahoo.com.mx

FECHA	SECCIÓN	PÁGINA
04/08/11	POLÍTICA	22

RECUEENTO POLÍTICO

Cordero emigra

*Un abrazo solidario para
Mauritania Isabel González Barba*

Jesús Sánchez

Ernesto Cordero Arroyo está por cumplir dos años como flamante panista con registro. Que se sepa, compartirá pastel de dos velitas con Javier Lozano Alarcón y Alonso Lujambio, ¿coincidencia?

Pero antes anunciará que deja la titularidad de la Secretaría de Hacienda, para echarse un volado por la candidatura presidencial 2012.

Ya lo dijo Gustavo Madero, de los cinco aspirantes que hoy sobreviven, por los menos dos tendrán que bajarse a más tardar en noviembre. ¿Emilio González y Alonso Lujambio?

Esto porque Madero incluyó a la única mujer del grupo, Vázquez Mota, en la final interna.

En el primer círculo de Los Pinos dan por hecho que Cordero se prepara para la alternancia en la SHCP, cargo que dejará al finalizar este mes de agosto.

Y sí, si hay cálculo político, Cordero tendrá que sacar el PUA para no empalmar la discusión presupuestal federal con sus aspiraciones presidenciales.

De acuerdo con el calendario oficial, el 8 de septiembre el gobierno federal, por medio de la SHCP, tendrá que entregar al Congreso su propuesta de ingresos-gasto para 2012.

Expertos en puntos de vista consideran que la máxima de Raymundo Riva Palacio de "Entregas y te vas", sólo podría funcionar si el *number one* tuviera todo el control del Congreso. Pero como no es así, resultaría más complicado aprobar el presupuesto de un candidato presidencial.

Pero como sea, al consumarse el lanzamiento político de Cordero, al presidente Felipe Calderón se le atribuirá la decisión de intentar sacar un candidato al viejo estilo del PRI, por decisión directa.

El 1 de septiembre se cumplirá con el trámite del Quinto Informe de Gobierno, ritual venido a menos en los últimos años, pero de algo podemos estar seguros, Calderón llegará a su quinto año con gallo. ¿Qué no?



FECHA	SECCIÓN	PÁGINA
04/08/11	POLÍTICA	22

Se va, se va

Y junto con pegado, tendrán que apurar la definición de Alonso Lujambio, si es que quieren darle un toque de cierta competencia en el terreno de los prospectos del gabinetazo calderonista. Es decir, que Lujambio también tendría que renunciar para no seguir cargando con las críticas de la doble cachucha que le hace con toda razón Santiago Creel. El problema para Lujambio es que su faro de luz está regando.

Pero también le tocará a Josefina Vázquez Mota apurar sus definiciones. Porque tampoco sería muy prudente que la legisladora permaneciera en la Cámara de Diputados hasta octubre y dejar a medias la discusión presupuestal.

Doña Chepina tendría por tanto que apurarse a la negociación de los tres consejeros faltantes en el IFE y ya, tan tan, a otra cosa. Esto implicaría seguramente que la licencia de Vázquez Mota ocurriría en la primera semana de septiembre, después del informe de Calderón para mantenerse competitiva dentro de su partido.

Otros tiempos

En el caso del PRI las expectativas son diametralmente distintas. A la vista son dos los prospectos reales a la contienda interna, Enrique Peña Nieto y Manlio Fabio Beltrones. En cualquier caso, al final se convertirán en el candidato de unidad del PRI.

Por tanto, no tendrán conflicto si en diciembre se perfilan como los aspirantes, cuya definición ocurrirá en febrero del año próximo. El político sonorensé permanecerá despachando en el Senado durante el próximo periodo ordinario de sesiones, mientras que el mexiquense entregará el 15 de septiembre la estafeta del gobierno estatal a Eruviel Ávila Villegas, ese mismo día confirmará sus aspiraciones, pero luego se irá de vacaciones dos semanas para reiniciar en octubre su participación.

En el PRD los tiempos de Marcelo Ebrard son muy parecidos, pues tiene hasta diciembre para solicitar licencia y lanzarse a la carrera por la candidatura con el nuevo año. De AMLO ni se diga, sigue en campaña por el PT y el Partido Movimiento Ciudadano (ex Convergencia) y no se bajará quizá hasta el cuarto para las 12 de las elecciones. ¿Una alianza de facto? Ya se verá.

> Lavaderus est

** Columnómetro del licenciado Aquiles



FECHA	SECCIÓN	PÁGINA
04/08/11	POLÍTICA	22

Baeza.

1) Humberto Moreira aseguró en Tabasco que el PRI le lleva una ventaja de 12 puntos al PRD, su más cercano competidor. No hay tal empate técnico, dijo. El PAN sigue sin pintar. Por cierto que Andrés Granler se vio bien, pues no mezcló sus funciones de gobierno con la política partidista.

2) No hay duda que la fórmula que presentaron Rosario Guerra y Guillermo Corona para el PRI-DF es la más seria y políticamente sólida, pues le daría una dimensión que el priismo capitalino hoy no tiene. El problema es que otros grupos pretenden reventar el proceso interno para que se nombre a un delegado especial y no una dirigencia. De ser así se confirmaría que la contienda por la joya de la corona será entre PRD y PAN. Hay quien dice que parece que al PRI ya le gustó ser oposición en el DF.

3) Lucha a dos caídas sin límite de tiempo organizará Obdulio Avila el próximo martes 9 de agosto en el PAN-DF entre dos "tiradores al GDF": la diputada Mariana Gómez del Campo y el polémico Demetrio Sodi, delegado en Miguel Hidalgo. Si

el debate entre ellos se da abierto y sin protocolos, veremos patadas voladoras, jalones de orejas y piquetes de ojo, donde la sobrina presidencial podría llevarse la pelea por su gusto a la práctica del kickboxing. Aunque Sodi tiene elementos y una experiencia política que le ha permitido desarrollar la "Hurracarrana" para dominar a la competencia.

4) José Angel Córdova Villalobos lleva buen ritmo y tiempo favorable rumbo a la interna por la candidatura a la gubernatura de Guanajuato. La definición de Juan Manuel Oliva por Ernesto Cordero le obliga a no meter la mano en el proceso.

** Tarjetazos de la politóloga Mérita Peláez.

El IFE anunció que el padrón electoral suma 82 millones 859 mil mexicanos, pero la lista nominal todavía es de 75 millones. Para el próximo año se espera que podrán votar 80 millones de mexicanos. ¿Cuántos de ellos padecen los estragos de la pobreza? 

Twitter.com/@Chucho_Sanchez
sanchez@elfinanciero.com.mx
blog: pob.oropeza.org.mx



FECHA	SECCIÓN	PÁGINA
04/08/11	POLÍTICA	25

LA CRÈME DE LA *Crème*

Felicidades al escritor Carlos Fuentes, por el Premio Formentor de las Letras, que han recibido, entre otros, Samuel Beckett y Jorge Luis Borges.

Bien y bonito se lució el secretario *Fuadero*, perdón, Cordero.

En su búsqueda de la candidatura presidencial de AN, Ernesto Cordero señaló que de ser necesario sacará "el FUA" para lograr su objetivo...

¡Órale!, dicen, el "FUA" lo puso de moda en internet un borrachín que vive en las calles, y afirma que "el FUA" es "sacar el extra, sacar el carácter del estómago".

"No importa lo que hagas, lo más importante es que des el extra con el FUAAA"..., repite, al tiempo que levanta el brazo para enfatizar la fuerza que imprime al pronunciar —más bien gritar— el vocablo.

En una situación de "es que ya no puedo, no puedo. ¡Cómo no! FUAAA, y saco el carácter, la fuerza, el poder", explica en la imagen ese hombre en evidente estado etílico...

Y es el ejemplo del posible candidato presidencial albiceleste, que va a llamar a su partido el FUAPAN...

Eva Makívar

■ El candidato del FUA

Que siempre sí estamos del nabo

Por cierto que *Fuadero* rectificó los datos sobre el aumento de la pobreza.

"Nos duelen a todos; son muy tristes y reflejan las consecuencias de la crisis económica brutal que se vivió en México durante 2008 y 2009", dijo. ¿Pues no que el país había superado la pobreza, y que a las familias les alcanza con seis mil pesos al mes para vivir?

No, que a causa del desplome del ingreso el gobierno federal no pudo evitar que aumentara el número de personas que viven en condiciones de pobreza, pese a los programas sociales en salud, educación y vivienda, e incluso afirmó que México es una nación de renta media con "un profundo problema de pobreza"...

Puf, señalan, que afortunadamente también tenemos mexicanos en las listas de *Forbes*.



FECHA	SECCIÓN	PÁGINA
04/08/11	POLÍTICA	25

¡Viva los gordos!

El confort que produce consumir un helado o un pastel en los momentos de estrés no deriva exclusivamente de la experiencia sensorial placentera, sino de señales puntuales que registra el cerebro al recibir grasa, según un estudio de la Universidad de Lovaina, en Bélgica, publicado en *Journal of Clinical Investigation*. Se usaron controles con imágenes por resonancia magnética para evaluar los efectos de los ácidos grasos sobre las emociones al inyectarlos directamente en el estómago. Los resultados mostraron que "comer grasa parece hacernos menos vulnerables a las emociones tristes, aun cuando no sabemos que la estamos ingiriendo", dijo Lukas van Oudenhove, director del estudio.

¡Achís, achís, dicen, ¿será por eso que los gordos son más felices?, ¿y la obesidad que tantos ataca hoy en día?

Pérdida de tiempo

Los priistas en la Cámara Baja van a solicitar a los secretarios de Hacienda y de Educación que remitan a la Comisión Permanente un informe puntual y detallado sobre la construcción del monumento *Estela de Luz*, en el que se incluyan los criterios jurídicos, técnicos, artísticos y presupuestales, valorados en la emisión del fallo que seleccionó al proyecto ganador y a la empresa responsable de la edificación, así como la lista de proveedores de materiales, calendario de trabajos, montos presupuestales y las razones del retraso en el inicio de la construcción de ese al que los priistas calificaron de "monumento a la impunidad"...

Bah, dicen, para qué buscan lo que ya saben que van a encontrar...

¿Y qué esperaba?

Dijo el poeta Javier Sicilia que fue una traición la minuta sobre ley de seguridad que aprobaron ayer los legisladores.

"Los legisladores que la aprobaron traicionaron su palabra y se traicionaron como hombres con esta acción; fue un acto vergonzoso", dijo el dirigente del movimiento por la paz.

Bueh, comentan, y qué esperaba, que con un besito y abracito la íbamos a



FECHA	SECCIÓN	PÁGINA
04/08/11	POLÍTICA	25

librar..., con esos representantes para qué queremos enemigos...

Ya no le mueva

El presidente de Colombia, Juan Manuel Santos, advirtió ante integrantes de la Comisión Permanente del Congreso de la Unión que, pese a lo que significó "en términos de violencia y de sangre", el gobierno de su país siguió adelante con la batalla contra el narcotráfico y lo mismo debe hacer México, pues se trata de un problema de seguridad nacional.

"No tenemos otra alternativa", subrayó después de que Manlio Fabio Beltrones expuso que la estrategia contra el narcotráfico y el crimen organizado puesta en marcha por el presidente Feli está "a debate" por la violencia que ha generado y que se traduce en más de 40 mil muertos...

Ucha, dicen, y con quién se fue a quejar... ☹

evamajim@prodigy.net.mx

FECHA	SECCIÓN	PÁGINA
04/08/11		15

COLUMNA INVITADA

ESTHELA DAMIÁN PERALTA*

La estela de corrupción del Bicentenario

Un tema en el que la Cámara de Diputados ha sido muy insistente en los últimos días es el referente a las múltiples irregularidades y actos de corrupción que rodean el otorgamiento del diseño, concesión y ampliación del costo que tuvo la Estela de Luz del Bicentenario. A la fecha, el gobierno federal ha hecho caso omiso a las solicitudes planteadas desde el Congreso de la Unión, con el único propósito de esquivar el caso y proceder a fincar responsabilidades.

Resulta fundamental que las autoridades que tienen que ver con este asunto den una muestra de sensibilidad y procedan a cancelar la obra, pero como eso no ha sido posible, desde la Comisión Permanente hemos impulsado un punto de acuerdo para solicitar se suspenda la construcción de la Estela de Luz, ello hasta en tanto no existan resultados que generen condiciones de claridad.

Del sinnúmero de anomalías que rodean la construcción de este monumento, figuran los pagos anticipados a la empresa constructora, mismos que no corresponden a los avances hasta ahora reportados. Sorprendentemente se hicieron adelantos por concepto de costos que ninguna otra compañía de ese tipo logra.

El costo inicial de la columna era de 400 millones de pesos, y aún así el gobierno entregó un anticipo de 200 millones, después acordaron una ampliación del contrato por otros 400 millones de pesos con la misma compañía. Así se volvieron a entregar otro anticipo de 200 millones, lo cual explica en parte por qué el precio se ha elevado a más de mil millones de pesos. También, la compañía italiana a la que se le encargó el acero amenazó con no enviarlo si la Secretaría de Educación Pública, a través del fideicomiso que operó, no le cubría a tiempo los requisitos del contrato. Todo se encuentra debidamente documentado.

Utilizar en la construcción de la Estela de Luz una empresa que le trabaja a Petróleos Mexicanos

(Pemex) tuvo el único fin de evitar una licitación pública, es decir "puentearon" como ocurrió en algunos otros temas con el Turisssste. Dijeron: que construya la obra una filial de Pemex, que al final terminó incurriendo en sobreprecios, utilización de materiales de mala calidad, conflictos e insuficiencias, entre otras irregularidades.

Actualmente este proyecto es objeto de revisión por parte de la Auditoría Superior de la Federación (ASF), como parte de la cuenta pública correspondiente al 2010. La ASF realiza una auditoría de obra pública e inversiones físicas con el propósito de constatar que las acciones ejecutadas para o por los entes públicos federales fueron presupuestalmente aprobadas y que el uso de los recursos fue el apropiado.

La auditoría también permitirá establecer si existieron los estudios, proyectos y autorización correspondientes; que la contratación se ajustó a la normatividad técnica y jurídica aplicable; que los costos fueron acordes con los volúmenes de la obra ejecutada, con el tipo y calidad de materiales empleados, y con los precios unitarios y extraordinarios respectivos.

Además, la revisión que se practica a la Estela de Luz resolverá si la oportunidad en la ejecución y entrega de las obras, así como el suministro de los equipos se realizó de acuerdo con lo previsto. Este tipo de revisiones también comprenden inspecciones físicas y pruebas técnicas.

Luego de todo esto, parecen haber quedado atrás los buenos deseos de Felipe Calderón cuando en septiembre de 2009 colocó la primera piedra, de obsidiana, del monumento conmemorativo del Bicentenario.

En aquella ocasión afirmó que esa obra sería un símbolo, un símbolo de los 200 años de historia. Contrario a esas buenas intenciones, la Estela ahora parece erigirse en un monumento e ícono de la corrupción en México.

*Presidenta de la Comisión de Vigilancia de la Auditoría Superior de la Federación la Cámara de Diputados

La Razón

FECHA	SECCIÓN	PÁGINA
04/08/11		8

Handicap Presidencial

Por Alejo Garmendía
alejo.garmendia@gmail.com

RADICAL LIGHT, ese gran ejemplar de la cuadra amarilla, ha reencontrado el amor. Ahora, anda alborotado por una potranca que viene de los potreros sudamericanos

Un caballo enamorado; otros, a coces y mordiscos



“**Black Power** está esperando con paciencia que **Gel Boy** salga a la pista para cargarle la mano, arrinconarlo en un carril y lograr que los aficionados tricolores vean que el caballo es de cuartos débiles y menudillos de cristal”

“Con el amor, **Radical Light** galopa con más soltura, se le ve más contento en la pista y con mayor decisión para ser el caballo que represente a la cuadra de El Sol en el **Handicap 2012**”

La Razón

FECHA	SECCIÓN	PÁGINA
04/08/11		8

El sol brilla, las abejas liban el polen, las flores sueltan sus aromas en el **Hipódromo Nacional**. El amor ha llegado a la cuadra de El Sol.

Radical Light, ese gran ejemplar de la cuadra amarilla ha reencontrado el amor. Ahora, anda alborotado por una potranca que viene de los potreros sudamericanos, específicamente del **Hipódromo Hondureño**. Es una joven yegua prieta, de buenas ancas, buenos cuartos y mejores hechuras.

Con el amor, *Radical Light* galopa con más soltura, se le ve más contento en la pista y con mayor decisión para ser el caballo que represente a la cuadra de El Sol en el **Handicap 2012**.

Esa potranca que lo trae loco será lo único que pueda consolarlo si a fin de cuentas no puede representar al ala izquierda del hipódromo en el **Handicap 2012**.

Enfrente tiene a *Indestructible Peje* y su yegua *La Impunidad*, que hará todo por estar en las boletas de apuestas. En la última semana este mañoso caballo ya se metió a otra cuadra y ahora tiene a las cuadras *Petista* y a la rebautizada *Ciudadana* para inscribirse a la carrera, en caso de que la cuadra de El Sol no lo ponga en la pista.

PERO MIENTRAS el amor domina el ambiente en la cuadra de El Sol, en las demás, en especial en la Albiceleste, crecen los pleitos entre los caballos.

Totalmente Palacio está cargando el aire azul de rencillas.

Es posible que el caballo esté enojado porque no tiene los resultados que necesita, o porque ve muchas amenazas en caballos de la misma cuadra, lo cierto es que ha empezado a soltar coces y mordiscos.



Primero, contra todos, porque el ejemplar quiere que lo sigan a campo abierto y salgan de los potreros donde hoy pastan en exclusiva; luego, atacó fuerte a *Dolphin Lamb*, sólo porque este caballo anduvo con algunos potros albicelestes que pastan en diferentes alcaldías azules del **Hipódromo Nacional**.

Esto enojó mucho a *Totalmente Palacio* y por lo menos una mordida en el

La Razón

FECHA	SECCIÓN	PÁGINA
04/08/11		8

lomo sí le produjo a *Dolphin Lamb*.

Un caballo albiceleste que se está haciendo notar mucho es *Yunke's Boy*. El ejemplar anda alborotado porque él irá al frente en el desfile inaugural de los juegos que reunirán aficionados de los hipódromos de todo el continente y que se realizarán precisamente en el hipódromo donde *Yunke's Boy* actúa hoy como Dueño.

Mientras, *Iron Lady* sigue en frenético galope y al frente de los ejemplares albicelestes, a los que aventaja por cuando menos 20 cuerpos.

La yegua no deja lugar a dudas que quiere representar a los colores albicelestes, y cada día conquista más apuestas albicelestes.

Dolphin Lamb, por su parte, tendrá que decidir, a más tardar el 15 de agosto, si se queda pastando en el potrero hacendario y renuncia a participar en la carrera interna albiceleste, o se sale al llano para buscar un estilo que emocione a los aficionados; hasta ahora, no lo ha conseguido y sus posibilidades de representar a los albicelestes se ven cada vez más remotas.

¿No ha visto como desanimado a *Pure Academy*? Es que el caballo no se repone del cardillo de la Estela de Luz que hace varias semanas lo tiene cegado y anda como perdido. Las apuestas a su favor no suben y para muchos aficionados albicelestes sólo es cuestión

de días para que el caballo regrese a su caballeriza.



EN LA CUADRA *Tricolor* sigue el optimismo desbordado, en especial por *Gel Boy* cuya yegua, por cierto, cumplió años esta misma semana.

Gel Boy se deja ver poco, pero sus caballerangos y mozos de cuadra siguen trabajando para que la pista esté a modo para cuando el caballo salga a competir en la interna tricolor, allá por mediados del mes patrio.

Será entonces cuando se sepa de qué está hecho *Gel Boy* y si tiene no sólo la estampa sino la energía y aguante necesarios para un *Handicap Presidencial*.

Mucho más activo anda *Black Power*, ya que su mismo liderazgo de las mandas legislativas le da espacio para mostrarse y el caballo lo aprovecha bien.

Black Power está esperando con paciencia que *Gel Boy* salga a la pista para cargarle la mano, arrinconarlo en un carril, y lograr que los aficionados tricolores vean que el caballo es de cuartos débiles y menudillos de cristal.

No se crea que las cosas están decididas en la cuadra Tricolor. Entre *Gel Boy* y *Black Power* hay una lucha cerrada por representar esos colores; la unidad en la cuadra es una buena propaganda y nada más. La cuadra Tricolor fue siempre una cuadra de línea; es decir, donde hay quien manda y los demás obedecen. Y eso no se ha olvidado. Está en los genes de todos los caballos tricolores y hoy no hay línea que garantice unidad y obediencia ciegas.



FECHA	SECCIÓN	PÁGINA
04/08/11		2

Rozones

Así no le gusta a Lozano

¿A quien le disgustan las reformas electorales que regularon las campañas, es al secretario del Trabajo, **Javier Lozano**, porque a los candidatos les han amarrado las manos y coartado libertades por todos lados: "Ya no puedes decir que eres un peligro para México o eres muy feo, no se puede hacer una campaña sabrosa ni contratar tiempo aire, y el Presidente no puede salir para anunciar su obra pública". Y parece que la crítica lleva dedicatoria, pues fue **Santiago Creel** quien impulsó y logró la aprobación de esas reformas en 2007. ¿Casualidad? Vamos, eso no existe en política.

Y en el PAN, nomás no

¿En el PAN no se ponen de acuerdo todavía para reducir a tres el número de aspirantes a la candidatura presidencial. Las negociaciones siguen entre los equipos de **Josefina Vázquez Mota**, **Santiago Creel**, **Alonso Lujambio**, **Emilio González** y **Ernesto Cordero**. "La película se llama De 10 vamos a llegar a una Presidencia de la República. Fíjense, de 10 bajó a 7, luego a 5 y pasaremos a 3 o 2 para noviembre y a una o uno para febrero y de ahí a un Presidente del PAN para julio", trató de explicar el dirigente nacional **Gustavo Madero**. ¿Explicar? Bueno, eso es un decir.

La Razón

FECHA	SECCIÓN	PÁGINA
04/08/11		2

AMLO le dice adelante a Ebrard

Quien se vio magnánimo fue AMLO, pues calificó como bueno el gesto de **Marcelo Ebrard** de lanzar su propio movimiento electoral rumbo al 2012. "Está muy bien, está muy bien lo que hace Marcelo, está en su derecho", dijo el tabasqueño, quien confesó que mantiene con el jefe de Gobierno un pacto de civilidad que no se romperá a pesar de los apoyos que, apunta, Ebrard ha recibido de la "mafia del poder", donde incluye a **Elba Esther Gordillo**.

Velan armas en el PRD-DF

La lucha por la candidatura del PRD a la Jefatura de Gobierno del DF tendrá su primera batalla en la dirigencia local del sol azteca. La frustrada pasarela de aspirantes que organizó el líder capitalino, **Manuel Oropeza**, fue el pretexto para que se desataran los demonios, pues el secretario general perredista, **Jesús Valencia**, junto con legisladores, buscan como echar a Oropeza de la dirigencia. Le recuerdan que su periodo venció hace semanas y debe haber renovación antes de irse a la selección del candidato. Y los bejaranos ya velan armas para defender al dirigente.

La Razón

FECHA	SECCIÓN	PÁGINA
04/08/11		2

Triunfo de Duarte

El gobernador de Chihuahua, **César Duarte**, fue quien se movilizó para que la Federación regresara a Ciudad Juárez los subsidios para la seguridad pública del municipio, luego de que le fueron suspendidos por incumplir en las reglas de operación. Duarte estuvo cabildeando el tema con el secretario de Gobernación, **Francisco Blake**, y ayer finalmente el secretario ejecutivo del Sistema Nacional de Seguridad Pública autorizó la reasignación de los recursos.

Cadena perpetua para secuestradores

Los diputados van por dar cadena perpetua a los secuestradores que asesinen a las víctimas. Ayer en la Comisión de Seguridad se avaló el dictamen de reformas al Código Penal para condenar hasta el resto de su vida a esos delincuentes. Sólo falta que el pleno lo apruebe en septiembre, cuando reanudan las sesiones en San Lázaro.

IMPACTO
EL DIARIO

FECHA	SECCIÓN	PÁGINA
04/08/11		3

LOS MALOSOS

LUJAMBIO DESPIDE A LUIS MENA



PARA GOLPEAR A CORDERO

No fue por no cumplir con el requisito de una licenciatura el motivo por el cual removió **Alonso Lujambio** al director de Televisión Educativa, **Luis Mena Pantoja**.

► En realidad se trata de una víctima de las patadas bajo la mesa entre presidenciables del gabinete, ya que el secretario de Educación ubica a **Mena** como un colaborador del ex vocero presidencial **Max Cortázar**, coordinador de campaña de **Ernesto Cordero**, además de que el titular de Televisión Educativa tenía hasta finales de septiembre para acreditar una licenciatura de fácil trámite.

► Las fobias de **Lujambio** llegaron al grado que en la fiesta de cumpleaños de **Alejandra Sota**, el sábado pasado, evadió saludar a **Luis Mena** cuando se lo encontró de frente.

EL OBISPO RAÚL VERA SE SUMA AL RECLAMO DE FEMINICIDIOS EN SAN LUIS POTOSÍ



Convencido de la injusticia con que el gobierno de **Fernando Toranzo** trata los casos de feminicidios en San Luis Potosí, el obispo **Raúl Vera** se suma a la causa y encabezará una protesta el martes en la capital del estado.

► Los asesinatos de género suman 27 en lo que va de la administración del procurador **Cándido Ochoa**, quien insiste en ubicarlos como crímenes aislados, es el caso del sacerdote de 65 años, **José Carlos Contreras**, detenido presuntamente por la muerte de la jovencita **Itzashell Shantal González**, de 16 años, a pesar del conflicto de

intereses del procurador, ya que fue abogado del sacerdote y declaró estar convencido de su inocencia.

CORDERO EN EL DILEMA: RENUNCIAR



A HACIENDA O DECLINAR CANDIDATURA

En el gobierno federal se cruzan apuestas para ver cuánto aguantará en la lista de aspirantes panistas con esos números de encuestas el secretario de Hacienda, **Ernesto**

Cordero.

► Los caminos que le auguran son muy claros, uno es renunciar lo más pronto posible, no más allá del mes, para hacer "talacha" en los comités municipales y estatales del país; el segundo es tirar la toalla, sacar los programas que ayudaran al candidato albiazul demostrando buen gobierno y echarle los kilos al presupuesto del 2012.

► Para algunos la actitud de **Cordero** demuestra que no está muy animado o de plano no le encuentra la cuadratura a la campaña, que para efectos de resultados es lo mismo.

FIRME JESÚS VILLALOBOS AL FRENTE DEL ISSSTE



Para quienes pensaban que el director del ISSSTE, **Jesús Villalobos López**, haría malas esta semana, en lo más alto del gobierno federal no existe la intención de removerlo, por el contrario, califican bien su trabajo.

► Las grillas aprovecharon el desencuentro de **Elba Esther Gordillo** con **Miguel Ángel Yunes**, pero dejaron huellas de otras áreas de la misma institución con el propósito de facilitar el ascenso de un "apuntado", pero todo indica que se quedará con las ganas.

Blog: <http://losmalosos.blogspot.com/>
Twitter: <http://twitter.com/malosos>

FECHA	SECCIÓN	PÁGINA
04/08/11		3

Me impresiona la desesperación de los operadores de Ernesto Cordero por un eventual desinfe de Santiago Creel en la disputa por la candidatura presidencial panista.

Lo quieren triunfador porque es a Josefina Vázquez Mota a quien temen.

Algo saben; quizá que Felipe Calderón, colocado contra la pared a causa del escaso crecimiento del secretario de Hacienda, preferiera a Josefina sobre Santiago.

Y es que al Presidente se le atribuyen dos fobias: Al PRI y a Creel; una, por herencia familiar; la otra, por las patadas bajo la mesa de 2005.

Dicho de otro modo, está dispuesto a lo que sea, menos a entregar la Presidencia al PRI o la candidatura a Santiago.

Si esto es cierto, Cordero está en un verdadero lío porque al día de hoy no se vislumbra triunfador entre la diputada y el senador, como tampoco se les nota dispuestos a retirarse de la contienda; al contrario, parecen más animosos. De hecho se revitalizan con cada encuesta que se publica.

Él, en cambio, iniciará, si se decide a renunciar el día 13 a la Secretaría de Hacienda, con varios meses de retraso y muy abajo en las encuestas.

Pero, ¿en verdad Santiago no llegará a la final?

¿Qué les hace suponer que se retirará



Josefina quita el sueño a Cordero

si hasta Alonso Lujambio parece dispuesto a llegar hasta la elección interna: tanto que empieza a perder la galanura?

Del secretario de Educación no sólo existen videos de sus enfados inexplicables cuando alguna joven falla en la filmación de sus promocionales, sino que ahí está como ejemplo claro de guerra sucia, operada sin habilidad y descaro, la difusión del cese de funcionarios con datos mentirosos, como el de Luis Mena, cuyo pecado capital es ser uno de los mejores amigos de Max Cortázar que a su vez es uno de los operadores fundamentales de Cordero.

Pero volvamos a Creel. Grave sería en todo caso, que hostilizado por los operadores que le quedan al Presidente, decidiera entablar una suerte de alianza con Vázquez Mota para enfrentar por separado o unidos a Ernesto.

Por donde se observe, el escenario para Cordero y los suyos es ciertamente difícil, pues no pueden fincar sus esperanzas en su propio crecimiento y en la caída de Josefina ante Santiago, sólo porque a éste lo suponen más fácil de vencer.

Creo que subestiman a Creel. Es evidente

que aprendió la lección de 2005. Entonces fue, lo acepte o no, el candidato oficial. Al menos es la percepción. Perdió ante quien tenía el control de la estructura del PAN. Quizás Herminio Rebollo, mi viejo (por él) y brillante

compañero de redacción en El Universal, ahora operador de Josefina, recordará que cuando trabajaba en la Secretaría del Trabajo, su jefe Carlos Abascal me dijo, tres años antes del triunfo de Calderón sobre Creel, que el candidato sería Felipe precisamente porque era dueño de la estructura partidista.

El problema que hoy tiene Cordero es su alejamiento de la estructura partidista, en cambio Josefina y Santiago están dedicados de tiempo atrás a cultivarla.

En fin, lo cierto es que como a Napoleón en la campaña de Egipto, Josefina le ha quitado el sueño a Ernesto.

¿Qué debe hacer? Sin duda abandonar, pero ya, la Secretaría de Hacienda, despedir a algunos asesores y echarse a la legua para buscar a los panistas que votarán en la interna.

Es sin duda muy institucional y además tiene razón en temer que se le acuse de violar la ley por actos anticipados de campaña, como les ocurrirá a Josefina y Santiago, pero por la Presidencia bien vale correr riesgos.

Y no es suficiente con ser entrón, sino dar muestra de que de veras quiere ser candidato.

MILENIO CAMPUS

En los pasillos

Jorge Medina Viedas

jorge.medina@milenio.com
jmv452003@prodigy.net.mx

- Empiezan días cruciales
- La ANUIES y los presupuestos plurianuales
- Recortes no, aumento tampoco
- Puede haber buenas nuevas

Empiezan días cruciales. Empezará la próxima semana la travesía de las universidades públicas. Es la travesía 2011 para el presupuesto de 2012... y más. Los rectores de la Asociación Nacional de Universidades e Instituciones de Educación Superior (ANUIES) se verán las caras con los líderes parlamentarios este lunes: han elevado la calidad de su demanda: van por mayor presupuesto y por el acuerdo de los legisladores de un presupuesto plurianual.

La ANUIES y los presupuestos plurianuales. En este punto de la agenda se encierra una historia de trabajo conjunto, ordenado y tesonero de la ANUIES. El resultado de dos años de reflexiones, discusiones, consultas a expertos fue la elaboración de una iniciativa legal y técnicamente, francamente muy bien sustentada, con el fin de que las universidades e instituciones

de educación pública reciban presupuestos plurianuales, cuyas ventajas son más que evidentes.

Hay más que eso: al trabajo de elaboración siguió el trabajo de gestión política, de ir de oficina en oficina, del Poder Ejecutivo al Legislativo y viceversa. El documento ya se ha entregado a todos los líderes de las fracciones parlamentarias de los partidos políticos, y está en ellos que el Congreso determine que en 2012 las instituciones públicas de educación superior reciban sus presupuestos con los criterios de plurianualidad, con lo cual se cumplirá una de las principales metas que la actual dirección de la ANUIES, que encabeza Rafael López Castañares, se ha propuesto conseguir.

Por parte de la ANUIES hay toda la disposición de seguir la tarea de explicación (y de negociación, si es necesario) de la iniciativa entre los diputados y senadores, lo que ya se hecho con varios de ellos, y que por su cuenta han asumido como propio el proyecto presentado por el organismo universitario.

Los de la ANUIES sostienen que plural y de consenso fue el proyecto; plural y de consenso quieren que sea la aprobación de los presupuestos plurianuales. Éste no es un asunto de partidos, de personas, ni siquiera de universidades en lo particular; es una iniciativa que –como le he oído decir en varias ocasiones a Rafael López Castañares, líder de la ANUIES, lo cual es cierto– cambiará la vida administrativa financiera de las universidades. Nada más.

Recortes no, aumento tampoco. El problema más grave en estos días en el ámbito de la educación superior es que los recursos del Fondo Extraordinario para el apoyo a los docentes y a la carrera académica son insuficientes. El asunto tomó por sorpresa a los rec

FECHA	SECCIÓN	PÁGINA
04/08/11	OPINIÓN	3

MILENIO CAMPUS

FECHA	SECCIÓN	PÁGINA
04/08/11	OPINIÓN	3



Rafael López
Castañares, ANUIES

tores de las universidades públicas, quienes se están viendo en aprietos para pagar los montos de 2011. Se pensó que se había producido una disminución del Fondo de parte de la Secretaría de Hacienda. Al parecer hubo una confusión.

Ante el hecho concreto de la incapacidad financiera y el problema que se creó en las universidades, la ANUIES gestionó una reunión de 35 rectores de las instituciones afectadas con Rodolfo Tuirán, donde acordaron acudir a la Secretaría de Hacienda para solicitar una explicación sobre el asunto.

En efecto, de lo que se dedujo luego de dicha explicación, por parte de la Secretaría de Hacienda no hubo recorte alguno en lo que se refiere al Fondo para la carrera académica. Pero tampoco hubo ningún incremento, y como las universidades ejecutan de manera natural sus programas de estímulos, y hay más matrícula de estudiantes y más maestros, por mera aritmética, se requieren más recursos para este fondo

que las universidades, como es lógico, consideran debe ser irreductible.

Puede haber buenas nuevas. No me pida mayores datos por ahora, pero lo que se sabe es que la ANUIES, mandatada por las universidades afectadas, ya está dialogando con los responsables de la Secretaría de Hacienda, quienes han manifestado comprensión respecto del déficit financiero, que en su totalidad sería de aproximadamente 350 millones de pesos.

No es poca dicha cantidad (ni mucha si hablamos de casi tres docenas de universidades), pero el hecho de que ya estén sentados representantes de la Secretaría, encabezados por el subsecretario de Egresos, Carlos Montaña Fernández, y haya habido de parte de éste receptividad y comprensión del problema, pues, hace pensar en que podría haber pronto una solución favorable. Digamos que es lo deseable. Pero admitamos que entre la eficiencia y la adivinanza no tiene por qué haber vasos comunicantes. ■ c

MILENIO CAMPUS

Universidad crítica

A Latapí

Pedro Flores-Crespo*

pedroa.flores@uia.mx

*Soy hombre: duro poco
y es enorme la noche.
Pero miro hacia arriba:
las estrellas escriben.
Sin entender comprendo:
también soy escritura
y en este mismo instante
alguien me deletrea.*

Hermandad, Octavio Paz

Hace dos años murió Pablo Latapí Sarre, intelectual mexicano y ser de profunda bondad. Al doctor Latapí le debemos que la investigación educativa ocupe un espacio dentro de la estructura científica del país. Con visión e independencia, fundó espacios para pensar la problemática de la educación y siempre creyó en el cambio razonado. A los más jóvenes nos recordó que la crítica pública es un factor indispensable para transformar las condiciones escolares y de aprendizaje y para que las personas puedan ampliar sus capacidades.

Latapí fue un testigo —inconforme— de la

consolidación y ocaso del régimen posrevolucionario. Con inteligencia, cuestionó el proceder de los gobiernos priistas y “modernizadores” (1989-2000), así como el de las dos administraciones panistas. Con la primera (2000-2006) decidió unir sus esfuerzos para lograr la ansiada transición democrática y con la segunda (2006-2012) marcó distancia a partir de la renovación del pacto corporativo que el presidente de la República estableció con la dirigencia del Sindicato Nacional de Trabajadores de la Educación (SNTE). Pacto que, por cierto, ha sido inefectivo y oneroso para la autoridad y educación del país.

La influencia del doctor Latapí en la política educativa de México es indudable. Con su “identidad múltiple” (especialista, filósofo humanista, asesor, crítico, periodista y embajador), Pablo Latapí tuvo la capacidad de incidir en los círculos académicos, docentes y políticos de manera notable.

Sus argumentos, brillantemente elaborados, fueron —y siguen siendo—

analizados y cuestionados por jóvenes investigadores, maestras, maestros, incluso por sus malquerientes, que se multiplicaron a medida que Latapí descollaba.

Al morir el destacado investigador me pregunté qué más se iba con su presencia. Con su partida, ¿moría solamente el “anciano de la tribu” de especialistas educativos? Sin duda alguna, al apagarse su voz se abría un hueco intelectual en la vida pública del país.

Ante esta triste realidad, algunos colegas afirmaban que había “herederos” de Latapí, ello me sorprendía, pues pensaba que transferir títulos de prestigio de generación en generación era una idea extravagante, algo que respondía más a sociedades primitivas que a lo que experimentaba México en los albores del siglo XXI.

¿O acaso era verdad que los académicos mexicanos no estábamos capacitados para evolucionar en función de las condiciones originadas por la democracia y la modernidad? ¿Seguíamos confiando irremediabilmente en el personaje y su “herencia” o podríamos ver más allá de la figura?

La partida del doctor Latapí —que sigue conmoviéndome— nos enfrenta a un reto intelectual y práctico: cómo transitar de un modelo basado en el personaje a otro que

FECHA	SECCIÓN	PÁGINA
04/08/11	PERSPECTIVA	4

MILENIO CAMPUS

FECHA	SECCIÓN	PÁGINA
04/08/11	PERSPECTIVA	4

pueda influir, con evidencia y conocimiento, sobre los procesos de política educativa de manera constante. ¿Podremos los investigadores educativos construir un *sistema abstracto* e institucional por medio del cual los maestros, *stakeholders* y políticos puedan mejorar su práctica y sustentar la acción pública?

El modelo de “consejero del rey” que México experimentó en la mitad del siglo XX pareciera estar ya fuera de moda en virtud de las nuevas realidades y exigencias del actual contexto científico, político y social.

Cuando el doctor Latapí, y otros destacados especialistas empezaron a promover la investigación educativa multidisciplinaria, había pocos espacios de discusión y debate. Esto, en parte, justificó el modelo personalista de influir en las políticas.

Ahora, sin embargo, la realidad es diferente. Se han fundado centros de investigación educativa de prestigio en el país, se han ampliado y renovado los existentes, el número de investigadores educativos ha crecido —aunque no lo suficiente para un país de 112 millones de habitantes— y contamos con el Consejo Mexicano de Investigación Educativa (Comie), el cual aglutina a más de 500 especialistas.

Por si esto fuera poco,

hoy jueves 4 de agosto, el Observatorio Ciudadano de la Educación y el Instituto de Investigaciones sobre la Universidad y la Educación de la UNAM organizan la Cátedra Pablo Latapí, que lleva precisamente como título central “Las relaciones entre investigación educativa y toma de decisiones”.

Este encuentro será coordinado por otros reconocidos académicos: Carlos Muñoz Izquierdo y Manuel Ulloa, quienes seguramente propiciarán la reflexión sobre las nuevas formas de utilizar el conocimiento para incidir, de manera institucional y constante, en la *práctica escolar* y en la hechura de políticas del México actual.

En resumen, contamos con foros de discusión abiertos, *instituciones* y una comunidad de investigadores sólida y profesional. No obstante, a pesar de estos avances, muchas de las preocupaciones que impulsaron al doctor Latapí a estudiar y cuestionar la política educativa —como la urgente necesidad de ofrecer una educación de calidad a los más pobres—, las seguimos enfrentando, aunque de manera más compleja.

Esto requiere una mirada *plural, amplia* y la visión y sabiduría de algunos seres humanos que tocaron la tierra por un instante. ■ c

* IEE-York/UJA.

MILENIO CAMPUS

FECHA	SECCIÓN	PÁGINA
04/08/11	PERSPECTIVA	5

El conflicto de la Universidad de Guadalajara, ¿solución o postergación?



Roberto Rodríguez Gómez*

roberto@servidor.unam.mx

Después de haber movilizado a los académicos, estudiantes y directivos de la Universidad de Guadalajara (UdeG), al extremo de convocar a una manifestación que tendría lugar en la Ciudad de México el pasado 26 de julio, que finalmente no se llevó a cabo, las autoridades de esa casa de estudios alcanzaron una negociación exitosa en su demanda de ampliación de los recursos federales aprobados para la operación institucional.

La UdeG demandaba la entrega de 960 millones de pesos por concepto de adeudos atrasados de parte de la Secretaría de Hacienda y Crédito Público (SHCP) para satisfacer la proporción previamente convenida de una aportación federal equivalente a 52 por ciento del subsidio total que integra el presupuesto de la institución. El restante 48 por ciento corresponde a los recursos que entrega el estado de Jalisco a la universidad.

El convenio logrado consistió, en primer lugar, en que la Federación reconociera el adeudo con la UdeG y, en segundo, que se programara la entrega de los recursos. De inmediato se integrará a las arcas de la institución la mitad del monto reclamado, es decir, 480 millones de pesos, que forman parte del llamado "presupuesto irreductible", y la otra mitad se añadirá al subsidio que se apruebe dentro del Presupuesto de Egresos de la Federación de 2012. En eso quedaron.

El rector de la Universidad de Guadalajara, Marco Antonio Cortés Guardado, había señalado con bastante anticipación que con los recursos autorizados para el ejercicio 2011 se cubrirían, apenas, los gastos programados hasta septiembre del año. Además, había hecho notar que el proyecto de presupuesto universitario para el ejercicio anual, calculado en un monto total de 7 mil 950 millones de pesos, anticipaba un déficit por más de 500 millones de pesos, por lo cual la aportación federal indicada era indispensable para llegar al término del año sin entrar en condición deficitaria.

Además de evitar un déficit por cerca de 500 millones de pesos, la aportación federal se destinaría, según declaraciones de las autoridades de la universidad, al pago del programa de estímulos del personal académico en el último trimestre del año. Al respecto, se señalaba con insistencia el riesgo de que faltaran recursos para satisfacer ese compromiso, lo que sin duda fue un factor muy importante en la opción de movilizar al personal académico en respaldo de las autoridades de la institución.

Cabe recordar que el año pasado la Universidad de Guadalajara vivió también un conflicto por recursos financieros aunque, en esa oportunidad, ante el gobierno del estado de Jalisco. En abril de 2010 el rector Cortés

MILENIO CAMPUS

FECHA	SECCIÓN	PÁGINA
04/08/11	PERSPECTIVA	5

Guardado compareció ante el Congreso jalisciense para demandar la entrega de 701 millones de pesos que el Ejecutivo estatal debía a la universidad por haber sido previamente autorizados por la Federación.

Se indicó en esa oportunidad que dicho monto sería utilizado para concluir obras en la Biblioteca Pública de Jalisco "Juan José Arreola" (130 millones de pesos), y el resto para diversas obras de ampliación de las instalaciones universitarias. Aunque el rector recibió el apoyo de la mayoría de los legisladores, el gobernador del estado, Emilio González Márquez, se negó a reconocer la validez del adeudo.

Este conflicto alcanzó las calles de la ciudad de Guadalajara, asimismo con participación de estudiantes, académicos y administrativos, mediante diversas manifestaciones y actos que tuvieron lugar entre agosto y septiembre de 2010. Al cabo, las autoridades del estado cedieron ante la presión universitaria y se negoció la entrega del monto requerido por medio de una aportación estatal de más de 400 millones de pesos destinada a obras de infraestructura. Aunque esta solución fue aceptada por las autoridades universitarias, la institución hizo pública su insatisfacción con el manejo de la hacienda estatal de los recursos que se deben destinar a la institución. Un punto relevante en las manifestaciones de las comunidades académicas fue el de la transgresión a la autonomía universitaria por el condicionamiento del subsidio estatal.

En cambio, en el contexto del conflicto de 2011, las autoridades del estado, es decir el gobernador y los legisladores locales, apoyaron plenamente las demandas de la universidad ante la Federación.

Un tema que trasluce con claridad en ambos conflictos es la insuficiencia de recursos económicos para que la universidad pueda satisfacer tanto el gasto de operación como los proyectos de infraestructura, consolidación académica e innovación que tiene previstos. Eso es evidente. La UdeG cuenta con un presupuesto anual que no llega a los 8 mil millones de pesos en total. Si se contrasta el dato con el subsidio federal que recibe la UNAM (más de 26 mil millones de pesos para 2011) o el IPN (más de 11 mil millones de pesos en 2011), se podrá contrastar la débil condición financiera de esa institución, que aspira permanentemente a ser reconocida como una de las universidades de investigación de mayor relevancia en el país.

Lo bueno cuesta. Si se quiere que la UdeG cumpla con el perfil de calidad esperado de las universidades públicas, no se pueden escatimar los recursos que necesita para su consolidación académica. Aunque el corto plazo parece resuelto esta vez, el largo plazo requiere ser revisado. Mejor hacerlo de inmediato. ■ c

* UNAM. Instituto de Investigaciones Sociales.

FECHA	SECCIÓN	PÁGINA
04/08/11	PERSPECTIVA	5

Humberto Muñoz García*
recillas@servidor.unam.mx

¡Urgen recursos y diálogo!

La inercia guía algunos procesos de la vida nacional. Es alimentada por la falta de acuerdos, debido a las fracturas políticas que existen en el país. No se generan orientaciones de cambio, propuestas para salir de los problemas, que se mantienen a flote, como es el caso de varios que existen en la educación superior. Cerramos los ojos ante ellos y, ahora, como en la historia, nos dicen que no es el tiempo propicio para entrar a resolverlos. ¡Ya vamos hacia las presidenciales y hay que esperar! En espera de que no truenen.

Urge dialogar para desatorar los nudos gordianos que impiden el desarrollo de la academia. Hemos reiterado uno de ellos. Los académicos no reclamamos, pero estamos molestos. Hemos perdido autoridad en las instituciones. La excesiva normatividad, la burocratización excedida y el descuido en los procesos de evaluación nos han conducido a comportarnos para obtener puntos, a hacer todo aquello que nos piden para conseguir un ingreso digno. A la inversión en el “yo” antes que a los fines institucionales. Y ahí la llevamos, mientras no quieran escuchar que el modus operandi está mal.

La molestia puede crecer y abatir el conformismo habitual. A raíz de una queja de la Universidad de Guadalajara (UdeG) ante la Secretaría

de Educación Pública (SEP), nos hemos enterado que en esa casa de estudios priva un problema presupuestal para pagar puntual y oportunamente los “estímulos” al personal académico. ¿Existen otras universidades en el mismo caso? Un texto incluido en la página del Laboratorio de Análisis Institucional del Sistema Universitario Mexicano (LAISUM) informa que el problema es de dimensión nacional y que hay otras diez universidades estatales que son las más afectadas por el mismo. Esto es, el problema puede hacer mella en todos y cada uno de nosotros.

El lector recordará que en estas páginas he insistido en el agotamiento de las políticas educativas que se han implantado desde hace decenios. Son políticas que fueron pensadas para una coyuntura, pero se alargaron demasiado en el tiempo. Quienes las han mantenido y aplicado han creado un monstruo que está devastando la academia.

La falta de dinero para los estímulos, como sugiere el escrito citado, se debe a que hay más académicos a quien estimular y más acumulación de “méritos” entre los académicos establecidos. Y, claro, hemos conseguido los méritos porque nos hemos dedicado a trabajar muy fuerte, lo cual se ha vuelto contradictorio con las limitantes financieras que impone el gobierno. Entre los efectos negativos del sistema de becas al desempeño se halla la

MILENIO CAMPUS

FECHA	SECCIÓN	PÁGINA
04/08/11	PERSPECTIVA	5

sobreexplotación del trabajo académico, en las instituciones públicas y privadas, que, entre otras cosas, se refleja en la salud, física y mental, de los profesores, que a su vez se refleja en los alumnos. Si a tales efectos se agrega la falta de dinero para los estímulos, estamos ante un problema muy serio, potencialmente explosivo en el campo político.

La Secretaría de Hacienda y Crédito Público ha mantenido sus criterios para no elevar los montos con los que se pagan los “estímulos”, al ritmo del crecimiento de la planta y de su calidad. Además, para el ejercicio presupuestal del año 2010 y para el de este año, no se autorizaron aumentos para la masa de los “tortibonos”, como les llaman mis colegas de Sonora a los programas de desempeño.

En un momento no muy lejano, será imperativo revisar el manejo de la estructura salarial de los docentes e investigadores universitarios y las formas como se les evalúa. Lo cual está ligado a una reforma de la educación superior que imprima fuerza a la educación pública. Lamentablemente, la inercia y las fracturas políticas no la hacen posible “en estos tiempos”. Como otras reformas, probablemente pasará a dormir el sueño de los justos. Mientras, autoridades y académicos deberíamos solidarizarnos y protestar para que aprueben y entreguen el dinero que hace falta para que paguen lo que nos corresponde.

En lo inmediato, es fundamental que el presupuesto de la educación superior para 2012 contemple la propuesta de la ANUIES, con el monto respectivo solicitado. Las universidades van a crecer en cobertura y, necesariamente, en profesores. Para captar en la academia a los mejor formados, hay que ofrecer buenos sueldos y un buen clima de trabajo en las universidades públicas, porque en ellas seguirá radicando la mayor parte de la matrícula.

En el corto plazo, se debe evitar que el manejo financiero de este gobierno termine por ahogarnos. Hacia el futuro, tenemos que luchar y convencer para que los congresistas eleven adecuadamente los recursos económicos a las universidades públicas. Eliminar tensiones para que puedan funcionar correctamente y satisfacer sus objetivos.

En política, saber y comunicar a dónde se quiere ir es un principio básico. Vamos a estar pendientes de lo que oferten los partidos como programa educativo para el período 2012-2018. Es vital que quien nos vaya a conducir señale el camino y abra la puerta del diálogo. No nos convence, de entrada, que nos hablen de racionalizar el gasto. Desde hace 40 años significa restricciones. Queremos un proyecto educativo coherente con un proyecto nacional de desarrollo para este siglo. ■ c

* UNAM. Seminario de Educación Superior, IIS.
Profesor de la FCPS.

MILENIO **CAMPUS**

FECHA	SECCIÓN	PÁGINA
04/08/11	OPINIÓN	6

Regla de tres

Carlos Reyes

cr19762003@yahoo.com.mx

Otro frente. Apenas cuatro meses después de ser designado director general de Televisión Educativa (DGTV), Luis Mena Pantoja dejó su cargo y, con ello, le deja otro frente abierto al titular de la dependencia (SEP), Alonso Lujambio Irazábal. En medio de una serie de presuntas irregularidades en su designación y, sobre todo, en la operación de esta instancia, Mena Pantoja fue separado de sus responsabilidades luego que se comprobara que no cubría el perfil requerido. Lo que no le cuadra a muchos en el interior de la dependencia es por qué a estas alturas se tomó dicha decisión, cuando desde un inicio se sabía que este funcionario podría dar problemas a futuro. Ahora Lujambio deberá batallar, además de los asuntos inconclusos del Bicentenario, con un movimiento que si bien no es de la primera línea de operadores de la SEP, sí va a meter ruido a quien en estos días prefiere, en cada evento al que acude, hablar de lo que viene en la arena electoral de su partido, que en calentar el escenario con los logros educativos, de cara a lo que será el quinto informe de gobierno.

Destacar lo previsible. Por cierto, quienes alistan el rubro educativo que se incluirá en el penúltimo informe del presidente Felipe Calderón, adelantan que no viene con mucha jiribilla ni con anuncios demasiado estridentes. En principio, porque se va a dar prioridad al tema del combate a la delincuencia. El asunto que ocupará, en el caso de la educación superior, un espacio muy acentuado en toda la propaganda que acompaña a esa época del año es el de la cobertura. Como lo dijimos hace una semana en *Campus*, y en lo cual coincidieron rectores y especialistas, el gobierno federal debiera tener la mira mucho muy encima de 30 por ciento. Sin embargo, para efectos de estadísticas y rendición de cuentas, ya se cumplió en ese rubro.

Se mueven las aguas en Quintana Roo. Allá, en la universidad de este estado, la intempestiva decisión de quien fuera su rector hasta hace unos días, José Luis Pech Vázquez, de ya no estar al frente de la institución, movió el avispero en esos lugares. Aunque se desconocen los motivos de fondo, tras oficializarse su renuncia, se comenzó a hablar de una serie de roces con el gobernador de la entidad, Roberto Borge Angulo. Ojo, aunque es una institución pública, hasta el momento carece de autonomía y ello la hace muy vulnerable a los movimientos. Aunque Pech Vázquez debía haber estado en la Rectoría hasta 2014, ahora deja el camino abierto para que aspirantes como Víctor Alcérreca Sánchez, ex secretario de Gobierno y ex diputado federal, y Cecilia Loría Marín, titular de Educación en el gobierno de Joaquín Hendricks, estén dentro de la baraja a sucederlo. En estos días la Junta Directiva del Consejo Universitario dará nombres y hablará sobre el proceso de sucesión.

MILENIO CAMPUS

FECHA	SECCIÓN	PÁGINA
04/08/11	OPINIÓN	6

Que se quede en Durango. Ahora que las negociaciones para el presupuesto 2012 van a entrar a su etapa decisiva, muchos de los rectores ya hablan de lo inconveniente que sería que el rector que hoy despacha en la Universidad Juárez del Estado de Durango (UJED) aparezca en el Congreso de la Unión sin el aval de la ANUIES. Dicen que ya le advirtieron para que no haga el intento, pero nadie asegura que lo cumpla. ■ c

MILENIO **CAMPUS**

FECHA	SECCIÓN	PÁGINA
04/08/11	CUADERNOS	15

convocatoria

CONCURSO DE TESIS "HISTORIA DE LA EDUCACIÓN EN MÉXICO"

La Secretaría de Educación Pública, por medio de la Subsecretaría de Educación Superior, y la Asociación Nacional de Universidades e



Instituciones de Educación Superior (ANUIES), convocan al concurso de tesis "Historia de la educación en México", que se realizará en el marco de los festejos del 90 aniversario de la fundación de la SEP.

Los interesados en el certamen (con un premio de 200 mil pesos) podrán participar con trabajos de tesis cuyo tema central se refiera a uno o varios aspectos de la historia de la educación en México, de alguna institución educativa o respecto de la biografía o monografía de algún personaje de la educación en nuestro país.

Fecha límite para la recepción de trabajos: 9 de septiembre de 2011 a las 19:00 horas. Las tesis debe enviarse a: Concurso de Tesis: "Historia de la educación en México", Brasil 31, segundo piso, oficina 303, colonia Centro, delegación Cuauhtémoc, CP 06020, México, DF.

Información: teléfono: (55) 3601 1000, extensión 50816; correo: ses_csocial@sep.gob.mx.

MILENIO

FECHA	SECCIÓN	PÁGINA
04/08/11	OPINIÓN	15

Apuntes sobre la coyuntura

Diódoro Carrasco Altamirano

A la memoria del fino escritor y poeta Eliseo Alberto

Las señales que emanar de la escena política nos dicen que estamos plenamente inscritos en el proceso electoral del año 2012, aunque formalmente éste dé inicio hasta el 7 de octubre. Así lo revelan los intensos movimientos de partidos y aspirantes y su reflejo en recientes encuestas.

En el PRI, todo parece encaminarse a la construcción de una candidatura de unidad y que no habrá sorpresas, salvo prueba en contrario.

En el PRD, las cosas se complican para la candidatura de centro izquierda que representa Marcelo

Ebrard, pues su "destape" del domingo pasado fue tímido, ambivalente; en tanto que López Obrador da pasos inequívocos en su proyecto de conquistar su segunda candidatura presidencial, con el PRD, o sin él. Convergencia se llama, desde el domingo, Movimiento Ciudadano, acomodándose al movimiento que encabeza Andrés Manuel, mientras que en el PT nadie parece oponerse a la designación de AMLO como su candidato presidencial. Ambos partidos tienen mucho que ganar, y nada que perder, con esta elección.

De ahí que en los sectores moderados del PRD no se descarte el expediente de las alianzas y de los frentes amplios democráticos, ante la certeza de que, ni aún yendo unida, la izquierda tiene los recursos y las figuras para vencer a un PRI posicionado y sin fracturas visibles.

En el PAN se confirma la preeminencia de Josefina Vázquez Mota, que en la mayoría de las encuestas aparece en primer lugar, con Creel

MILENIO

segundo, y en alguna otra muy cerca del senador con licencia. La lectura es que Josefina ha ganado a pulso su precandidatura y ahora el reto de sus adversarios internos es cómo romperle el saque. Esta impresión se completa con el reconocimiento de que Creel se mantiene en la liza, mientras que el grupo del gabinete, Cordeiro y Lujambio, no terminan de despegar pese a los esfuerzos que realizan.

Así se configura un escenario en que aparecen dos precandidatos en punta, y un pelotón rezagado, donde marchan codo a codo, sin crecimiento perceptible, los miembros del llamado grupo compacto de Los Pinos.

Todos estos actores se encaminan a lo que será sin duda el último filtro y laboratorio político antes de julio del año que entra: Michoacán. En tierra tarasca el PRD, partido gobernante, va unido —cardenistas, Morena y Chuchos— detrás de la candidatura del senador Silvano Aureoles.

El PRI se inclinó ya por el formato del "candidato de unidad" en torno a Fausto Vallejo, tres veces alcalde de Morelia, eterno aspirante a la gubernatura y figura emblemática del prismo michoacano.

Por su parte, el PAN se arriesgó a un complicado proceso interno de elección, en el que tuvieron que intervenir Los Pinos y la dirigencia nacional para que las cosas no se salieran de cauce, y donde finalmente ganó con claridad la hermana del Presidente de la República, Luisa María Calderón, mientras que su

rival, Markó Cortés, ganó la candidatura panista para la capital, Morelia. Un dato adicional es que en esta elección el PAN irá aliado con el Panal.

Se trata evidentemente de una elección a tercios, donde el PRD pondrá en juego su preeminencia en el estado, conteniendo de modo inevitable con los escándalos, la violencia y las sospechas de penetración del crimen organizado en distintos niveles gubernamentales: *La Familia Michoacana* y *Los Caballeros Templarios*. El PAN busca levantarse después de los traspies sufridos en el Estado de México y Coahuila, mientras que el PRI aspira a seguir recuperando plazas de antiguo perdidas.

En la escena política más amplia pesan las palabras con las que Javier Sicilia caracterizó la actuación de los congresistas mexicanos, con duros calificativos, así como su demanda de que pidieran perdón al pueblo por sus tardanzas y omisiones. Pesa también el público compromiso de los legisladores para concretar un periodo extraordinario y sacar adelante las estratégicas reformas de Seguridad Nacional y política atascadas en el Congreso.

El problema no es sencillo, pero la impronta moral y la representatividad del poeta no deberían convertirse en una espada de Damocles que penda sobre la cabeza y sobre la autonomía del Congreso mexicano. ■■

Twitter: @DiodoroCarrasco

FECHA	SECCIÓN	PÁGINA
04/08/11	OPINIÓN	15

En la escena política más amplia pesan las palabras con las que Javier Sicilia caracterizó la actuación de los congresistas mexicanos, con duros calificativos, así como su demanda de que pidieran perdón al pueblo por sus tardanzas y omisiones

MILENIO

FECHA	SECCIÓN	PÁGINA
04/08/11	AL FRENTE	2



Trascendió



que, pese a los recientes episodios de inseguridad en Michoacán, el presidente **Felipe Calderón** no sólo viajará a su tierra este jueves, sino que pernoctará en Morelia para continuar con su agenda, que incluye la inauguración de tramos carreteros por los rumbos de Lázaro Cárdenas y Nueva Italia.

que la que de plano no quiso correr riesgos fue la fracción del PAN en la Cámara de Diputados, que encabeza **Josefina Vázquez Mota**.

Los legisladores desecharon la posibilidad de celebrar en la capital michoacana su reunión previa al periodo ordinario de sesiones, pues alegan que el gobierno que encabeza **Leonel Godoy** dejó claro que no les puede garantizar su seguridad personal.

Y eso que el propio mandatario estatal dijo ayer que la entidad no es un foco rojo.

que debido a que la atención de la dirigencia panista estuvo puesta el fin de semana en su elección interna en Michoacán, de la que salió vencedora **Cocoa Calderón**, y después en su alianza

con el Panal, las conversaciones con los equipos de los aspirantes a la candidatura presidencial se hicieron a un lado.

Será hasta la próxima semana cuando se reactiven los encuentros para seguir adelgazando la lista de tapados.

A ver qué tal le sale el fue a **Ernesto Cordero**.

que el priista **Ernesto Nemer**, presidente del Congreso del Estado de México, será ratificado por la mayoría de su partido en la Legislatura local y será el encargado de recibir el último Informe de gobierno de **Enrique Peña Nieto**. De paso conducirá la toma de protesta a **Erubiel Ávila**.

Nemer no puede quejarse, pues le están pagando bien su declinación en la contienda interna del PRI.

que algo se cocina entre la Secretaría de Seguridad Pública del Distrito Federal y la UNAM.

Una muestra fue la presencia del rector **José Naro Robles** en la graduación de nuevos elementos en el Instituto Técnico de Formación Policial.

Más de uno se sorprendió cuando vio en el estrado al rector junto al jefe de la policía capitalina, **Manuel Mondragón**. ¿Habría olvidado el universitario las críticas que hizo al llamado de alimentar a la Policía Federal con egresados de la UNAM?

MILENIO

FECHA	SECCIÓN	PÁGINA
04/08/11	CIUDAD	24



EXCELSIOR
EL PERIÓDICO DE LA VIDA NACIONAL

FECHA	SECCIÓN	PÁGINA
04/08/11	NACIONAL	22



EXCELSIOR
El periódico de la educación.

FECHA	SECCIÓN	PÁGINA
04/08/11	NACIONAL	16



La nueva puntera

Respecto al aborto, Vázquez Mota no se sale de la raya de lo que dicta el PAN

De unas semanas a la fecha, **Josefina Vázquez Mota** ha dado, si no zancadas, sí unos muy buenos pasos que la ponen en la delantera en las preferencias sobre los suspirantes panistas a la candidatura presidencial. Y es ella la primera mujer que, en el interior del PAN, está a la cabeza, por encima de **Alonso Lujambio**, **Santiago Creel** e incluso de quien se ha pensado siempre como el favorito del presidente **Calderón**, **Ernesto Cordero**.

Y sí, es notoria la participación de quien lidera la bancada panista en San Lázaro. No sólo porque su presencia ha ido de más a más, y fue de las primeras en levantar la mano hacia la elección de 2012, sino por el tema de género, más aún si pensamos que se trata de la candidatura del partido más conservador de todos. Pero **Vázquez Mota** no lo piensa como un factor determinante, le da importancia por la coyuntura partidista, pero sabe que las condiciones con las que en el mismo PAN han decidido generar a su candidato, una consulta abierta, fuera del Comité Ejecutivo Nacional, ubica su cualidad como mujer y responde a esa pregunta que llega inevitable, ¿está listo el PAN para una candidata a la Presidencia de la República?

“Cuando le preguntas a mujeres, hombres y jóvenes del PAN, que son los que están respondiendo en gran medida las encuestas. Tenemos de militantes del PAN, militantes panistas... me he encontrado a hombres de todas las edades, en esa expresión de decir, ¡ya, qué bueno!, y no precisamente por el tema de género, ¿eh?; Entonces, me he encontrado una respuesta muy favorable...”. Así respondió el martes por la noche, cuando visitó la cabina de *Última Emisión de Imagen Informativa*. Y, en efecto, las encuestas las resuelve gente de todas edades y ambos géneros.

EXCELSIOR
El periódico de la vida nacional.

FECHA	SECCIÓN	PÁGINA
04/08/11	NACIONAL	16

Y hablamos de muchos temas. Uno de ellos, que también tiene que ver con una mujer, otra, la que sin duda es la mujer más odiada de la política mexicana, *Maquielba*. Y es que recordemos que, mientras **Vázquez Mota** estuvo al frente de la Secretaría de Educación Pública, ella fue la única que “se le puso al brinco”, con aquella defensa a la institución de la SEP que hizo, para que no metieran su cuchara y, ahora, como diputada aspirante a la candidatura presidencial, sostiene su postura sobre lo que sucede en el SNTE: “México no puede seguir sujeto a acuerdos personales, sino ir a la vida institucional (...) en este país hay comportamientos que se han venido construyendo porque se ha permitido, porque no hay marco legal institucional que te obligue a hacerlo diferente (...) en cualquier espacio donde no somos iguales ante la ley o donde la voz ciudadana no es la que prevalece o donde los arreglos personales están por encima de las decisiones institucionales, tenemos que tomar decisiones importantes...”

Otro tema, el más álgido, el más doloroso, quizá ya convertido en estandarte de la causa contraria a la panista, es lo relacionado a la violencia, al narcotráfico y a esa estrategia del actual gobierno y que lleva anotadas 40 mil muertes. Algo para lo que **Josefina** tiene una perspectiva similar o lo que le escuchamos decir a **Felipe Calderón** en el primer encuentro con **Javier Sicilia**. “El combate al crimen organizado iba a tener que enfrentar estas pérdidas, o parte de estas pérdidas humanas; y no estoy diciendo que no sea profundamente doloroso (...) la violencia y la muerte es provocada por este crimen organizado pero, al mismo tiempo, y lo digo en voz alta, no puede haber una definición de las víctimas como un daño colateral, las víctimas no son un daño colateral, tienen nombre y apellido...”

Y, finalmente mujer, y dada la coyuntura de temas específicos como el aborto, algo ya resuelto en el DF, si bien el proyecto de **Josefina Vázquez Mota** no se sale de la raya de lo que su partido ha fijado como postura, sí fortalece el lugar de la mujer: “Jamás estaré de acuerdo en la criminalización a la mujer en el tema del aborto; me parece que criminalizar a la mujer es inaceptable, y eso no significa que no defienda ni coincida con los propósitos ni con las bases fundamentales de mi partido. En mi partido, en Acción Nacional, hay una premisa básica que es la dignidad de las personas (...) la tarea del Estado es salvaguardar los derechos básicos de los ciudadanos...”

EXCELSIOR
EL PERIÓDICO DE LA VIDA NACIONAL

FECHA	SECCIÓN	PÁGINA
04/08/11	NACIONAL	16

Los más recientes números, arrojados por distintas encuestas, ponen hombro a hombro a **Vázquez Mota** y **Santiago Creel** pero, sin duda, a ella se le ha reconocido su rápido crecimiento en las preferencias. Y, pues, dicen, caballo que alcanza, gana... ¿será?



FECHA	SECCIÓN	PÁGINA
04/08/11	NACIÓN	2

BAJO RESERVA

MUY A TONO con el gusto que tiene por los títulos de películas, se puede decir que **Gustavo Madero**, presidente del PAN, quedó "Atrapado sin salida" en el proceso de negociación para las reglas de elección del candidato presidencial para 2012. Las conversaciones entre los equipos de los aspirantes están atoradas. Los representantes de Josefina Vázquez Mota, Santiago Creel, Ernesto Cordero, Alonso Lujambio y Emilio González no



GUSTAVO
MADERO

logran ponerse de acuerdo sobre el método, pero tampoco han sido convocados por don Gustavo para continuar las pláticas. El atorón está en la negativa de tres de los grupos a aceptar una encuesta. Pero en caso de ir por un sondeo, también hay reservas sobre si debe ser abierto a la población o entre los militantes y adherentes azules, nos dicen. Y ya ni le platicamos los cuestionamientos sobre la calidad del padrón partidista.

LOS ALCALDES priistas del Estado de México se tiran al piso para despedir al gobernador **Enrique Peña Nieto**, quien anda de gira por algunos sitios de la entidad. A su llegada, los presidentes municipales lo agasajan con la frase: "El hombre que dará rumbo al país". Y con ello, aclaran que no violan la normatividad electoral. Pero don Enrique insiste que será hasta que concluya su gestión, el 15 de septiembre, cuando hará público si participa o no en la contienda electoral por la presidencia de la República en 2012. Nos aseguran que ya tiene cita para la noche del mismo día 15 en el noticiario de **Joaquín López-Dóriga**. ¿Será?

ZAPATAZO de la Comisión Permanente del Congreso. No es nada del otro mundo que los políticos se cuelguen una que otra medalla de los deportistas mexicanos que logran destacar en competencias internacionales. Bueno, el órgano legislativo felicitó en su sesión del miércoles a los jugadores de la selección mexicana de fútbol sub 17 por su triunfo en la Copa Mundial. La idea fue del



JULIO CÉSAR
AGUIRRE

senador del PRD, **Julio César Aguirre Méndez**, quien hasta se mandó a hacer un boletín de prensa para promocionar "su logro". En el éxtasis, el legislador invitó a los futbolistas a que vayan a la nueva sede del Senado.

EL PRESIDENTE Felipe Calderón comienza hoy una gira de dos días a Michoacán, donde su hermana **Luisa María Calderón** competirá por la gubernatura. La agenda presidencial está bastante apretada: está hoy en los municipios de Lázaro Cárdenas, Nueva Italia, Los Reyes, Zirahuén y cierra el día en Morelia. Un puente, una carretera, un hospital, un corredor turístico y la restauración en Morelia del Museo de Arte Popular son las actividades. El viernes estará en Pátzcuaro y de ahí volará a Morelos.

EL CALENDARIO electoral marca que han pasado nueve meses de que el IFE está cojo, no tiene tres consejeros por la falta de acuerdos entre las bancadas de la Cámara de Diputados. El tema ha sido discutido muchos meses al interior de la Junta de Coordinación Política de San Lázaro. La diputada panista **Josefina Vázquez Mota** argumenta que no ha habido consenso porque el camino más corto hubiera sido resolver el tema "por cuotas partidistas, pero las cuotas partidistas han vulnerado y han dañado la vida democrática de México y también las instituciones de orden electoral".



JOSEFINA
VAZQUEZ MOTA

Pulso Político

FECHA	SECCIÓN	PÁGINA
04/08/11		ON LINE

Francisco Cárdenas Cruz

***Aparecieron los encuestadores**

***"Retenidos" para saber qué hacían**

Jesús

Montejano

Ramírez

Sanos y salvos, afortunadamente, aparecieron los seis encuestadores de Consulta Mitofsky y los tres de Parametría, de cuyo paradero se ignoraba desde el domingo pasado, cuando realizaban su labor en zonas aledañas al municipio de Apatzingán, uno de los de Michoacán que los cárteles de la droga han convertido en centro de operaciones y escenario frecuente de hechos de violencia.

A través de sus cuentas de twitter, Roy Campos y Francisco Abundis, directivos de ambas empresas, informaron de la aparición de sus colaboradores, lo que fue confirmado por el procurador de Justicia del estado, Jesús Montejano Ramírez, quien, sin embargo, dijo ignorar el móvil y eludió responder si en esa acción participaron integrantes de algunos de los varios cárteles que operan en tierras michoacanas, hasta que los afectados rindan su declaración ministerial ante la dependencia a su cargo.

Eso no fue posible de inmediato ya que una vez que los nueve encuestadores fueron dejados en libertad por quienes los tuvieron "retenidos" hasta saber qué hacían en comunidades y pueblos aledaños a Apatzingán, donde la delincuencia organizada lo controla todo, fueron trasladados primero a Morelia y después a la ciudad de México. Campos y Abundis coincidieron en que más que un secuestro por parte de algún cártel de la droga, como justificadamente se temía, pudo tratarse de una confusión lo que llevó a retener a sus encuestadores de parte de quienes, seguramente integrantes de algún grupo criminal, quisieron saber a qué se debía la presencia de éstos en esa zona.

Después de que los colaboradores de las dos empresas encuestadoras se reportaron a éstas para informar que habían sido dejados en libertad y de que sus directivos lo hicieran saber a través del twitter, el procurador michoacano Montejano Ramírez hizo el anuncio oficial en Morelia, sin dar mayores detalles.

La PGR informó que se tomaría declaración a los nueve encuestadores y en base a ellas se determinará si el caso es atraído por esa dependencia, si revelaran que fueron privados de su libertad por sicarios de algún cártel, o bien si la investigación se deja a las autoridades judiciales de Michoacán.

Pulso Político

FECHA	SECCIÓN	PÁGINA
04/08/11		ON LINE

Jorge Carlos
Ramírez Marín

El presidente de Consulta Mitofsky declaró que las encuestas se seguirán realizando en zonas de riesgo, siempre y cuando no se ponga en riesgo la vida de quienes las realizan y aseguró que los encuestadores son los que mejor saben en qué momento es peligroso llegar a algún lugar a realizar su labor. Por lo pronto, comentó, los seis de su empresa no han rendido declaración porque han estado con sus familias.

Y Abundis se congratuló de que sus tres colaboradores hubieran recobrado su libertad y agradeció la comprensión, apoyo y solidaridad recibida, al tiempo que solicitó a las autoridades que brinden garantías y seguridad a los encuestadores.

Y si bien la aparición de los colaboradores de Consulta Mitofsky y Parametría fue recibida con beneplácito en ambas, en los medios de comunicación y en los altos niveles de gobierno que estuvieron pendientes y dieron seguimiento al caso, lo sucedido motivó reacciones coincidentes en círculos políticos y legislativos.

Jorge Carlos Ramírez Marín, presidente de la Cámara de Diputados, declaró que "el secuestro" y posterior liberación de los encuestadores en Michoacán, evidencia un intento de las organizaciones criminales para cooptar las elecciones, mientras que el precandidato presidencial del PAN, Santiago Creel, dijo que lo que se pretende con hechos como este tienen el propósito de delimitar los sitios en los que estaría vedada la campaña electoral en ese estado.

También el diputado David Penchyna, vocero nacional del PRI, alertó al gobierno federal y a las fuerzas del orden a no sucumbir ante mensajes como el que la delincuencia organizada lanzó con el "secuestro" de los nueve encuestadores y poner límites territoriales para que los ciudadanos puedan ejercer su derecho al libre ejercicio democrático.

Por lo pronto y lo más importante es que quienes fueron privados de su libertad la hayan recuperado y estén sanos y a salvo.

De esto y de aquello...

El doble juego de Elba Ester Gordillo y el partido de su propiedad, Nueva Alianza, que lo mismo hacen creer que en la elección presidencial del año próximo irán de la mano del PRI, afloró en Michoacán, en donde decidió sumarse al PAN... De esa manera, la profesora chiapaneca, tan proclive a escándalos mediáticos de corrupción, como el que diera recientemente, vuelve a lo que ha sido signo de su actividad: estar con uno y con otro partido político, siempre que le signifique beneficios políticos y, sobre todo, económicos... Así, en Michoacán, el Panal irá aliado al PAN en las elecciones de gobernador y diputados locales en noviembre próximo y seguramente con el PRI el primer domingo de julio de 2012 por la Presidencia de la República, igual que lo fue con el blanquiazul en 2006... Eso claro, si de aquí a entonces en Los Pinos no logran convencerla de volver a apoyar a Acción Nacional a cambio de posiciones para su incondicionales del momento en el próximo gobierno... Con que le garanticen que el ISSSTE, la subsecretaría de Educación Básica, la Lotería Nacional, alguna posición en la Secretaría de Seguridad Pública y las que se acumulen en el camino... Bruno Ferrari, secretario de Economía, volvió a soltar una de las suyas al asegurar que "los territorios arrebatados -sic- a la delincuencia y al crimen organizado, poseen una mayor captación de inversión extranjera y son detonados de empleos y manos de obra"... Lo menos que se pregunta es si se refiere a los de Tamaulipas, Chihuahua, Durango, Jalisco, Michoacán, Guerrero, Veracruz, Tabasco o Quintana Roo, que han sido abandonados ante el recrudecimiento de la violencia... "Pobres idiotas: qué ilusos son", es una expresión que cada vez se repite por todos lados sobre algunos de los aspirantes presidenciales del PAN a los que no se les concede ninguna posibilidad de alcanzar la postulación de ese partido... Hay quienes coinciden en que varios de los cinco que quedan en la lista, deberían seguir el camino de Javier Lozano Alarcón y Heriberto Félix Guerra, secretarios del Trabajo y de Desarrollo Social, -- de declinar a seguir, más que participando, haciendo el ridículo...

Pulso Político

FECHA	SECCIÓN	PÁGINA
04/08/11		ON LINE

Elba Esther
Gordillo

Infantil, por decir lo menos, esa declaración del director general de la Comisión Nacional del Agua, José Luis Luege Tamargo, de que él no es responsable de las lluvias que han inundado municipios en el estado de México... En gira por Puebla, el funcionario panista, quien fue citado por la Comisión Permanente del Congreso de la Unión a comparecer para que explique las constantes inundaciones en tierras mexiquenses, dijo que él no es responsable de ello porque "lo que llueve viene de allá arriba"... El titular de la Conagua, que es otro de los panistas que aspiran a la candidatura de su partido al gobierno del Distrito Federal y que ya no ve la hora de solicitar licencia para dejar ese cargo, sigue olvidando los compromisos que hizo... Uno de ellos, indemnizar a más de 350 familias del fraccionamiento Valle Dorado, en Tlalnepantla, que perdieron todos sus bienes por las inundaciones causadas al colapsarse el Emisor 1 Oriente el 6 de septiembre de 2009, a los que ha traído a vueltas sin cumplir lo ofrecido... En Ciudad Juárez empezó a escucharse una advertencia que parece dirigida a la sede de la presidencia municipal: "Cuidado con la DEA"... Y es que las siglas de la Drug Enforcement Administration, la agencia antidrogas de Estados Unidos, empiezan a repetirse entre los allegados al edil Héctor Murguía Lardizábal... Un primer aviso llegado de la ciudad de México fue la cancelación de los recursos que el ayuntamiento fronterizo, mismos que ayer se acordó que le sean reestablecidos, al reconocer el ayuntamiento que incumplió la Ley General del Sistema Nacional de Seguridad Pública... Seguramente que no habrá una segunda vez, después de que elementos de la Policía Federal atacaron la camioneta blindada en la que el secretario de Seguridad Pública municipal, Julián Leyzaola Pérez, cuando llegaba al Cereso de Ciudad Juárez, por lo que éste presentó una acusación formal contra los elementos de la Policía Federal... Eso motivó malestar en la SSP que arguyó que el jefe policiaco juarense ignoró la orden de identificarse ante los agentes federales que establecían vigilancia en los alrededores del penal... Por cierto que el presunto líder de sicarios de La Línea, de Ciudad Juárez, José Antonio Acosta Hernández, "El Diego", confesó que 16 de los 17 muertos en la refriega del 25 de julio pasado en el interior del Cereso, pertenecían al cártel de Sinaloa que apoya al de la población fronteriza... Condolencias y un abrazo fraterno a Ángel y Carlos Trinidad Ferreira por el deceso de su hermano Emilio ocurrido en días pasados en esta capital, extensivos a los familiares de quien fuera un destacado abogado...

www.pulsopolitico.com.mx ^[1]

fcardenas@pulsopolitico.com.mx ^[2]



FECHA	SECCIÓN	PÁGINA
04/08/11	NACIONAL	10

TEMPLO MAYOR



F. BARTOLOMÉ

 EL PRESIDENTE **Felipe Calderón** estará hoy y mañana en **Michoacán**, donde tanto perredistas como priistas andan mal y de malas ante esa "desinteresada" visita en la que el inquilino de Los Pinos estará acompañado por el secretario de Hacienda, **Ernesto Cordero**.

EN PRIMER lugar porque nomás no les cuadra eso de que Cordero se cuelgue de las giras presidenciales para hacerse propaganda como precandidato presidencial.

Y EN SEGUNDO lugar –y quizás el más importante– les encanija que a menos de una semana de que **Luisa María "La Cocoa" Calderón** ganó la candidatura del PAN a la gubernatura, su hermano se aparece para inaugurar obras como un puente en Lázaro Cárdenas.

¿A POCO el Presidente quiere matar tres pájaros de un tiro? Es pregunta que ajusta la mira.

 HABLANDO de Michoacán, ahora que **Nueva Alianza** decidió apoyar a la panista **Luisa María Calderón** para la gubernatura, anda circulando un chiste.

¿CUÁL es el platillo favorito de la familia Calderón? Pues el **PAN** con **Cocoa** y **miel**... pero sólo si es del **Panal** de la profesora **Elba Esther Gordillo**.



Y AHORA, una historia de malosentendidos.

RESULTA QUE, hacia finales de 2009, el abogado **Horacio Culebro** levantó la voz de alarma en **Chiapas** porque –a través de una peculiar reforma– el gobernador **Juan Sabines** quería que el Congreso local designara directamente **Concejos Municipales** dejando de lado las elecciones.

TAL DENUNCIA dio lugar a una controversia constitucional que echó por tierra la intentona del gobernador.

POCO DESPUÉS y por esos azares de la política, Culebro fue arraigado judicialmente y terminó en la cárcel por un supuesto ecocidio, delito que nomás no pudo probarle la autoridad judicial de la entidad.

RECUPERADA su libertad, le preguntaron a Culebro su opinión sobre la desaparición de la figura del arraigo judicial en Chiapas a lo que él respondió que, de seguro, Sabines había promovido esa reforma para que no lo arraigaran cuando dejara el poder.

¿Y QUÉ CREEN? Pues que a partir de esa opinión, Culebro dice estar siendo víctima de un acoso judicial pues en los alrededores de su casa siempre hay patrullas y agentes haciendo acto de presencia.

SEGURO que está viendo moros con tranchetes pues toodo mundo sabe que el gobernador de Chiapas no es rencoroso. ¿Verdad que no?

FECHA	SECCIÓN	PÁGINA
04/08/11	NACIONAL	10



YA SALIÓ el peine de por qué al menos cuatro de los suspirantes a la candidatura del **PRD** a la **Jefatura de Gobierno del DF**

decidieron no entrarle a la pasarela a la que convocó ese partido.

VARIOS de ellos afirman que las fechas que puso el presidente local del PRD, **Manuel Oropeza**, fueron elegidas como con ganas de que no fueran pues tenían compromisos adquiridos con anterioridad incluso fuera de la ciudad y del país.

ADEMÁS, ahí no para la cosa, pues ya se supo que uno de los objetivos de convocar a esas conferencias es retrasar el proceso de elección del nuevo dirigente local perredista con el fin de que **René Bejarano** y sus huestes puedan meter esa posición en la negociación de las candidaturas para el 2012.

NI DUDA cabe de que "El Señor de las Ligas" está de regreso con todas sus triquiñuelas... eso si es que en verdad alguna vez se fue.



FECHA	SECCIÓN	PÁGINA
04/08/11	NACIONAL	8



Pulso Twitter

Políticos en 140 caracteres.

@Jesus_ZambranoG
(Jesús Zambrano): Aprobará PRD "Ley de seguridad" si se contemplan derechos humanos y se modifica el llamado: "estado de excepción".

@Navarretecarlos
(Carlos Navarrete): El PRI trata de aprobar lo que los senadores rechazamos y regresar al proyecto del gobierno. Los dip. del PRD tratan de impedirlo.

@HMoreira2011
(Humberto Moreira): Felicidades a @Javier_Duarte por ser uno de los tres gobernadores mejor calificados en la última encuesta de opinión.

@tatclouthier
(Tatiana Clouthier): Hasta. Agotar el último minuto para #reforma-politica. Ya, luego vemos!!! Que la prisa no gane ni la inocencia rein!!!

@MFBeltrones
(Manlio Fabio Beltrones): Me informaron que para efectos de la #LSN, trabajaremos con Diputados en conferencia, a fin de cumplir los #acuerdosdelcastillo.

@martibatres
(Martí Batres): La aprobación de la Ley de Seguridad Nacional preconiza una era de mayor autoritarismo.

@arturozamora
(Arturo Zamora): Respeto de la #LSN, vamos a cuidar el respeto a los DH y las garantías constitucionales. No hemos aprobado la ley.

@F_Elizondo
(Fernando Elizondo): EUA, Japón y la Comunidad Económica Europea son responsables de la mayor parte de la deuda global y de su crecimiento descontrolado.

@LujambioAlonso
(Alonso Lujambio): En la @SEP_mx continuamos estableciendo las bases para que más jóvenes permanezcan en la escuela y generen las mejores alternativas de vida.

@EmilioGlezM
(Emilio González): La transparencia y rendición de cuentas, priorizar y fortalecer las finanzas municipales son el camino para un estado más estable.

@salvadorcaro
(Salvador Caro): Otra vez la van a pagar nada más los priistas? Que la paguen todos, no creen? todos le metieron mano

@cleominiozoreda
(Cleominio Zoreda): Estoy pidiendo q SAGARPA informe s/ acciones para proteger a productores nacionales d papaya ante medidas tomadas en EU por brote d salmonela



FECHA	SECCIÓN	PÁGINA
04/08/11	CORREO ILUSTRADO	46

Exige aclarar número de vacantes en la ENSM

Como es del dominio público, claro es el embate que las escuelas formadoras de docentes están sufriendo por parte del gobierno con la connivencia del SNTE, a través del estrangulamiento de su matrícula, con la finalidad de que al no tener demanda, su actividad primordial que es formar docentes para satisfacer las necesidades educativas del pueblo, sea entregada a la iniciativa privada con la falacia de que hay un número excesivo de docentes. Una denuncia a ese respecto contra la directora general de educación normal María Luisa Gordillo, fue hecha en El Correo Ilustrado de ayer, por la ex alumna de la Escuela Normal Superior de México (ENSM) María Guadalupe Carreño Martínez, quien reclama que de 600 lugares autorizados únicamente se ha permitido la inscripción de 450 lugares.

Ante la presunción de la gravedad del hecho y por lo que representa para la defensa de nuestro Centro de Trabajo, exigimos:

- Que se haga público por parte de la directora general el número de lugares autorizados para cada una de las especialidades de la ENSM.
- Que se transparente la información sobre los lugares que han sido cubiertos hasta la fecha, de acuerdo al puntaje obtenido en las pruebas de selección.
- Que se informe cuántos son los lugares vacantes y por qué no han sido ocupados, dado que nos consta que hay demanda para ellos.

Como representación sindical docente de la ENSM, nos corresponde investigar a fondo este asunto ya que, de verificarse la acusación, representaría un paso más hacia el cierre de las escuelas normales, propósito al que a todas luces el SNTE ha dado su anuencia.

*Por el comité ejecutivo delegación DILEN-7 de la ENSM: Benjamín Cortés Valadez.
secretario general*



FECHA	SECCIÓN	PÁGINA
04/08/11	SUPLE LETRAS	4-5

La educación sexual a examen

A tres años de la firma de la Declaración Ministerial “Prevenir con Educación”, avalada por más de 30 países de América Latina, México, país supervisor del acuerdo, tiene un avance menor al 40 por ciento en los objetivos establecidos. Expertos consideran difícil que se alcance la meta fijada de brindar para el 2015 educación integral en sexualidad.

Leonardo Bastida Aguilar

Por qué hay hombres a los que les gusta vestirse de mujeres? ¿Es una enfermedad la menstruación? ¿Qué es la masturbación? Las personas que cambian de sexo, ¿por dónde hacen del baño? ¿Cómo pudo un hombre embarazarse? ¿Por qué a algunas mujeres les dan ganas de hacer sexo? Son parte de las preguntas que alumnos de quinto año de primaria formulan a sus maestras durante un repaso a la lección de aparatos reproductivos del libro de Ciencias Naturales.

Alguna vez, Alicia le dijo a Jazmín que era lesbiana porque le tocó la pierna. A Iván le dicen que es gay porque se junta con mujeres, narra la maestra Gude, docente de quinto año en una escuela primaria de la delegación Iztapalapa, mientras sus alumnos contestan en su cuaderno la pregunta “¿Qué es sexo?”. Para ella, la gran cantidad de información que reciben las y los niños sobre la sexualidad, aunada a la poca voluntad de padres de familia y de algunos maestros para informarlos, provoca confusión en las y los alumnos.

La mayoría de las respuestas a la pregunta de la maestra indican que es “una relación entre dos personas”, “entre dos adultos”, “cuando una mujer tiene relación con un hombre”, “un hombre quiere hacer sexo” o “unas personas venden su cuerpo”. La maestra les aclara que el sexo es lo que nos define como seres masculinos o femeninos.

En otra aula, la maestra Alicia pregunta a sus alumnos cuál es la diferencia entre niños y niñas. Julieta le dice a la maestra que los hombres usan condón y las mujeres no. La maestra Alicia les explica que también existen los condones femeninos. “¡Aaah!”, es la respuesta coral. Bryan le comenta a la maestra que las mujeres se pueden embarazar y los niños no, además de que ellos tienen “sueños mojados”. Sueños húmedos, corrige la maestra e interroga al niño: “¿Qué son?”.



FECHA	SECCIÓN	PÁGINA
04/08/11	SUPLE LETRAS	4-5

Entre risas, Bryan le asegura: “cuando estás dormido y te haces del baño”. Todos sueltan una carcajada y después escuchan de manera atenta la explicación de la maestra sobre la eyaculación.

Material didáctico, rebasado por la realidad

Risitas nerviosas, vergüenza al contestar las preguntas de las docentes, comentarios en voz baja entre compañeros o algunos chistes en voz alta sobre sexualidad son la constante en los grupos visitados por *Letra S* en una escuela primaria de la delegación Iztapalapa.

Para apoyar esta lección, la cual, de acuerdo con la maestra Alicia, en quinto año abarca los aparatos reproductores y en sexto la reproducción, el docente puede utilizar la Enciclomedia, enciclopedia electrónica desarrollada por la Subsecretaría de Educación Básica, en donde, a través de un video de treinta segundos, se explica a los estudiantes la primera menstruación –menarquia– y la última –menopausia. En otra parte de la lección hay esquemas de cada aparato reproductor y explicaciones sobre sus órganos componentes. Además, el texto les indica que por su edad, están a punto de iniciar su vida reproductiva y amorosa.

Ambas docentes explicaron que carecen de material pedagógico de apoyo que les permita explicar a los alumnos hechos de los que tienen conocimiento como la homosexualidad, la transexualidad, la pornografía o el erotismo, difundidos ampliamente en los medios de comunicación y que provocan muchas dudas en las y los niños, dudas que desean resolver en el salón de clases.

Aunque existe el *Manual para el Maestro del Programa Escuela y Salud “Desarrollando competencias para una nueva cultura de la salud”*, elaborado por el Sindicato Nacional de Trabajadores de la Educación, éste fue distribuido entre el profesorado durante la última semana de junio, a pocos días de terminar el ciclo escolar. El subcapítulo “Sexualidad responsable y protegida” abarca ocho páginas y en él se habla de embarazos adolescentes no deseados porque producen 89 por ciento de los abortos peligrosos.



FECHA	SECCIÓN	PÁGINA
04/08/11	SUPLE LETRAS	4-5

Ni de panzazo

En agosto de 2008 se firmó en la ciudad de México la Declaración Ministerial “Prevenir con Educación”, donde los ministerios de Salud y Educación de toda América Latina y el Caribe se fijaron como objetivo garantizar “el acceso a la educación de calidad de toda la población de niños, niñas, adolescentes y jóvenes (...) en ambientes libres de violencia, estigma y discriminación”. Además, apegándose a los Objetivos de Desarrollo del Milenio, se plantea reducir el número de escuelas oficiales que no imparten educación sexual en un 75 por ciento, y reducir en al menos 50 por ciento la cantidad de jóvenes de la región que no tienen acceso a servicios de salud sexual y reproductiva.

De acuerdo con la Evaluación de la Implementación de esta declaratoria, elaborada por la Coalición Mesoamericana para la Educación Integral en Sexualidad –organismo que concentra a organizaciones de la sociedad civil de México, Centroamérica y Perú–, nuestro país presenta un avance de 38.5 por ciento en la implementación de la Declaración. La evaluación, realizada el pasado mes de marzo en Panamá, señala que en México no se ha firmado un convenio formal de colaboración conjunta entre la Secretaría de Educación Pública y la de Salud para trabajar en la declaración.

La Secretaría de Salud ha utilizado un 20 por ciento de los recursos destinados para la ejecución de la declaratoria y un 60 por ciento para realizar una campaña actualizada en medios de comunicación, mientras que la Secretaría de Educación Pública no ha destinado recursos para la implementación de la Declaración. El informe señala que ni el poder Ejecutivo ni el Legislativo han presentado una propuesta de ley o plan nacional para la revisión y adecuación del marco legal para armonizarlo con la Declaración, además no han aprobado partidas presupuestales para su implementación.

El documento muestra que en la Secretaría de Salud, en materia de servicios de salud sexual y reproductiva integral destinada exclusivamente a adolescentes, se brinda consejería y pruebas de detección de VIH, tratamiento integral para infecciones de transmisión sexual, educación en el uso correcto y consistente del condón femenino y masculino, y orientación sobre decisiones reproductivas y métodos anticonceptivos.



FECHA	SECCIÓN	PÁGINA
04/08/11	SUPLE LETRAS	4-5

Aún así, sólo hay un avance de 47.5 por ciento en los objetivos planteados, por lo que no se cumplirá con la meta de reducir en 50 por ciento la cantidad de adolescentes y jóvenes que carecen de cobertura de servicios de salud sexual y reproductiva para 2015.

Por otra parte, el diagnóstico señaló que la Secretaría de Educación Pública actualizó los contenidos y mecanismos didácticos de la currícula básica para incluir criterios de la Educación Integral en Sexualidad en materia de derechos humanos, perspectiva de género, fomento a los valores de una sociedad plural y democrática, pero en los rubros de inclusión de temas relacionados con la diversidad, orientaciones e identidades sexuales, aspectos étnicos y culturales de la educación sexual no se realizó cambio alguno. Tampoco se elaboraron cambios en la currícula para el ciclo escolar 2011/12, ni se ha implementado una evaluación de los programas educativos de nivel básico, ni un mecanismo para evaluar a docentes en temas de Educación Integral de Sexualidad, y sólo se ha capacitado a 67 por ciento de docentes, por lo que sólo hay un avance de 25.7 por ciento en las metas.

José Aguilar Gil, presidente de la Red Democracia y Sexualidad, organización impulsora de la Declaración Ministerial, indicó en entrevista que es difícil un cambio en los planes de estudio porque finaliza el sexenio, y si bien se realizaron algunas modificaciones en los libros de Ciencias Naturales y Formación Cívica y Ética, “no se vislumbra una actualización”.

Al respecto, Gil indicó que faltó actualizar algunos temas debido a que no son abordados con la profundidad suficiente, “están en las currícula y eso hace que los profesores tengan que mencionarlos, pero depende mucho de los docentes y de los autores de los libros el cómo se aborden, porque alguien puede decir que hay que cuidarse del VIH utilizando un condón y otra persona diría que mediante la abstinencia”.

En junio pasado, durante la Sesión Especial de la Asamblea General de las Naciones Unidas sobre el VIH/sida se firmó la *Declaración Política sobre el VIH/sida: intensificación de nuestro esfuerzo para eliminar el VIH/sida*, la cual en su punto 25 señala que hay una grave preocupación porque los jóvenes de entre 15 y 24 años de edad constituyen más de un tercio de todas las nuevas infecciones por el VIH, y que a nivel mundial se infectan 3 mil jóvenes cada día,



FECHA	SECCIÓN	PÁGINA
04/08/11	SUPLE LETRAS	4-5

“y observamos que la mayoría de los jóvenes todavía tiene acceso limitado a una educación de buena calidad... así como acceso limitado a programas de educación sexual y reproductiva que les faciliten la información, las aptitudes, los servicios y los productos que necesitan para protegerse a sí mismos, pues sólo 34 por ciento de los jóvenes poseen conocimientos específicos sobre el VIH”.

El acuerdo recomienda implementar leyes, mejorar los servicios de salud y educación sexual para la juventud, así como “reducir los comportamientos de riesgo y fomentar un comportamiento sexual responsable, incluida la abstinencia, la fidelidad y el uso correcto y consistente de condones”.

Para las docentes de Iztapalapa, el mayor problema es que sus alumnos, y en algunos casos los padres, piensan que la sexualidad es algo malo, lo cual dificulta dedicar mayor tiempo al tema en el aula, esto aunado a la carencia de materiales que les permitan dar mejores explicaciones a sus alumnos. Ambas coinciden en que uno de los mejores textos de apoyo es el libro *Tu futuro en libertad*. Por una sexualidad y salud reproductiva con responsabilidad, editado por el Gobierno del Distrito Federal hace tres años. Sin embargo, por disposición de la SEP –instancia a la que *Letra S* solicitó información sin obtener respuesta–, no puede ser utilizado en las aulas, y aquellos docentes que lo hagan, serán sancionados.



FECHA	SECCIÓN	PÁGINA
04/08/11	SUPLE LETRAS	4-5

¿Qué es la Educación Integral en Sexualidad?

Se define como la educación sexual desde una perspectiva basada en los derechos humanos, el respeto de los valores de una sociedad plural que incluya aspectos biológicos, culturales, éticos, emocionales, sociales y de género, así como la diversidad de orientaciones e identidades sexuales. De acuerdo con la International Planned Parenthood Federation, debe integrar siete componentes esenciales:

- Género: exploración y análisis de los roles.
- Salud sexual y reproductiva: prevención y tratamiento de infecciones de transmisión sexual y otros temas relacionados con la salud.
- Ciudadanía sexual: conocimiento de los derechos humanos, políticas y leyes.
- Placer: comprensión de que el sexo debe ser agradable, no forzado e ir más allá del coito.
- Violencia: comprender las diversas formas de violencia entre hombres y mujeres.
- Diversidad: reconocimiento y comprensión de la diversidad.
- Relaciones: diferentes tipos de relaciones humanas (amistosas, familiares, amorosas).

Según datos de la Secretaría de Salud, sólo 38.5 por ciento de las y adolescentes aseguró haber utilizado algún método anticonceptivo durante su primera relación sexual.

En México 18.3 por ciento de los embarazos suceden en mujeres menores de 20 años.

El 29.9 por ciento (43 mil 961) de los casos de VIH/sida en el país han sido detectados en jóvenes de entre 15 y 29 años. Datos del Censida al 31 de marzo de 2011



FECHA	SECCIÓN	PÁGINA
04/08/11	SUPLE LETRAS	4-5



La Declaración

“Prevenir con Educación” plantea **reducir** el número de escuelas oficiales que no imparten educación **sexual** en **75 por ciento**, y **reducir** en al menos **50 por ciento** la cantidad de jóvenes que no tienen **acceso a servicios** de salud sexual y reproductiva.



La educación

integral en sexualidad ayuda a **retrasar** el inicio de las relaciones sexuales, **reducir** la frecuencia de la actividad sexual sin protección, **disminuir** el número de parejas sexuales y **aumentar** el uso de métodos de protección contra embarazo e ITS.

Fuente: Declaración Ministerial de la Ciudad de México “Prevenir con Educación”. Principios Fundamentales de la Declaración.