

19 DE OCTUBRE, 2017



## PRIMERAS PLANAS



Aprieta la deuda a estados dañados



Mancera: sismo no me quita aspiración a 2018



México sobreviviría sin el TLCAN, pero más pobre: Krugman



Salir del TLC, como el *Brexit*: Krugman



19-S a un mes: registros públicos, el otro colapso



Muertos de Nochixtlán, por policía estatal y civiles: CNDH



“Hay que tener madurez para aceptar el resultado”



SE: mejor que no haya TLCAN a uno con restricciones



Recalculan ingresos para reconstruir



Morena saca hoy a “damnificados” a la calle a presionar por depas del erario



Ruinas urbanas y obras pendientes, a un mes del sismo



Lozoya demandará a titular de FEPADE



¡Polis con derechos!



Amparo a Odebrecht obstaculiza sanción



México presiona a los Republicanos para salvar el TLC con Estados Unidos

EL CONTENIDO PERIODÍSTICO DE LA INFORMACIÓN QUE SE INCLUYE EN ESTA CARPETA ES PROPIEDAD INTELECTUAL Y RESPONSABILIDAD EXCLUSIVA DE LOS MEDIOS EMISORES Y DE SUS AUTORES, Y NO REPRESENTA DE MANERA ALGUNA LA OPINIÓN DE LA UNIVERSIDAD PEDAGÓGICA NACIONAL

# INFORMACIÓN

## EDUCACIÓN SUPERIOR

Enrique Graue recibe presea de la UANL (La Jornada, p. 36)  
El IPN construirá aulas provisionales en la Esca (La Jornada, p. 12)  
Distinguen a la profesora Elionor Bartra y Muriá (Milenio, p. 18-Campus)  
Falta de presupuesto, una de sus principales problemáticas (Milenio, p. 20-Campus)  
Esperan peritaje de edificio de Tec (Excelsior, p. 3-Comunidad)  
Instauran cátedra (Milenio, p. 9-Campus)  
Refuerzan lazos con la Complutense (Milenio, p. 9-Campus)  
Presenta UJAT proyectos ante la Secretaría de Salud (Milenio, p. 17-Campus)  
Panel de rectores en la Feria Internacional del Libro Fráncfort 2017 (Milenio, p. 13-Campus)  
Firman convenio con el Instituto Iberoamericano de Berlín (Milenio, p. 13-Campus)  
Impulsa la ANUIES defensorías de los derechos universitarios (Milenio, p. 3-Campus)  
Defienden agenda de encuentro universitario (Excelsior, p. 5)

## SEP

Prohíbe la SEP clases en calle (Reforma, p. 13)  
Aseguró SEP sólo 0.60% de su patrimonio (Reforma, p. PP)  
Parte del personal de la SEP a nueva sede (Milenio, p. 11)  
Exigen a Nuño aclarar si la SEP pagará 33 mdp de renta al mes (La Jornada, p. 33)  
Se deslinsa SEP de revisión a planteles (24 Horas, p. 9)  
SEP cerrará escuelas privadas sin dictamen (Excelsior, p. 14)  
SEP contrató a empleados de la escuela derrumbada (Excelsior, p. 5-Comunidad)

## SECTOR EDUCATIVO

Escuelas afectadas por el sismo (Más por más, p. 8)  
Planteles despiertan sospechas (El Heraldo de México, p. 10)  
Exigen reanudar clases seguras (Unomásuno, p. 21)  
A partir de la próxima semana será cuando se normalicen las actividades del sistema educativo en la entidad (La Prensa, p. 9)  
Nuevo Modelo Educativo es una necesidad para el país (El Financiero, p. 52)  
Más de 463 mil estudiantes del país serán reubicados por la inseguridad en salones (La Jornada, p. 12)  
Padres de familia exigen en el Senado justicia en el caso del colegio Rébsamen (La Jornada, p. 12)  
"No debe repetirse el caso Rébsamen" (El Universal, p. 5-Metrópoli)  
Piden vecinos expropiar predio del Colegio Enrique Rébsamen (24 Horas, p. 8 y 9)  
Señala aseguradora póliza insuficiente para la escuela (24 Horas, p. 9)  
Sin clases, más de 14 mil alumnos en Tenancingo y Ocuilán (La Jornada, p. 27)  
Rechazan vecinos se instalen aulas en los viveros de Coyoacán (La Jornada, p. 31)  
Falta mucho para concretar en políticas los resultados de las evaluaciones: INEE (La Jornada, p. 33)  
Termina la revisión de escuelas en Ciudad de México (Milenio, p. 2-Campus)

**En educación, fundamental apoyar a quien más lo necesita (Milenio, p. 17-Campus)**

**UNPF quiere límite de dos pisos para nuevas escuelas (24 Horas, p. 9)**

**Toman clases en centro deportivo (Excelsior, p. 13)**

**Inicia la demolición de la primera escuela (Excelsior, p. 3-Comunidad)**

### **SNTE /CNTE**

**Reconocen al SNTE como un sindicato que atiende los desafíos de los nuevos tiempos (La Jornada, p. 17)**

**PF omitió protocolo en Nochixtlán: CNDH (Diario de México, p. 14)**

**SNTE impulsa programas de maestría y doctorado (El Universal, p. 15)**

FECHA	SECCIÓN	PÁGINA
19/10/17	SOCIEDAD Y JUSTICIA	36

## Enrique Graue recibe presea de la UANL

### DE LA REDACCIÓN

Por sus méritos profesionales en el área de salud y en beneficio de la sociedad, el rector de la Universidad Nacional Autónoma de México (UNAM), Enrique Graue, recibió la medalla Doctor José Eleuterio González, que otorga la Universidad Autónoma de Nuevo León (UANL).

Durante la ceremonia de entrega, en el marco de la celebración del Día del Médico, el rector de la máxima casa de estudios afirmó que a pesar las dificultades por las que atraviesa, México es un gran país, de enormes riquezas y sólidas instituciones.

Ante el rector de la UANL, Rogelio Guillermo Garza Rivera, y autoridades estatales, Graue agradeció que hayan valorado su trayectoria para recibir la medalla, que lleva el nombre de uno de los médicos más emblemáticos y pilar de la medicina mexicana moderna, según un comunicado de la UNAM.

Citó que del siglo pasado —época en la que González ejerció la medicina— a la fecha, la esperanza de vida de los mexicanos se incrementó de 29.5 a 75 años, de acuerdo con el Instituto Nacional de Estadística y Geografía (Inegi), mientras la mortalidad general, que era de 31 fallecimientos por cada mil habitantes, actualmente es de 5.6 muertes.



FECHA	SECCIÓN	PÁGINA
19/10/17	POLÍTICA	12

## El IPN construirá aulas provisionales en la Esca

ARTURO SÁNCHEZ JIMÉNEZ

El Instituto Politécnico Nacional (IPN) instalará aulas provisionales en la Escuela Superior de Comercio y Administración (Esca) de Tepepan, para que ahí se reanuden las actividades de la unidad en la que los edificios quedaron inhabitables por los daños que sufrieron en el sismo del 19 de septiembre.

Si bien las instalaciones de la Esca no pueden emplearse, las clases se han retomado en instalaciones de otras sedes del IPN y en aulas de la Universidad Nacional Autónoma de México (UNAM). En esta escuela se imparten además cursos de idiomas para estudiantes politécnicos y el público en general, los cuales han sido reanudados en el Centro de Estudios Científicos y Tecnológicos 13, de Taxqueña.

Sin embargo, las actividades no se han normalizado y algunos estudiantes y profesores han dicho que han tenido dificultades para realizar trámites.

Además, algunos han planteado que es necesario que se reactiven las labores en la escuela, porque argumentan que el seguro médico con el que cuentan no les daría cobertura fuera de las instalaciones de la Esca.

El IPN cuenta con un comité institucional para la reconstrucción y reparación de daños provocados en las instalaciones politécnicas por el sismo del 19 de septiembre, que está formado por los titulares de varias unidades académicas, especialistas, estudiantes y representantes sindicales de los sectores académico y administrativo, y funcionarios del Patronato de Obras e Instalaciones del IPN. Esta instancia acordó con las autoridades de la Esca la instalación de las aulas provisionales, que se realiza esta semana y en tanto se define el plan de reconstrucción de la escuela.

FECHA	SECCIÓN	PÁGINA
19/10/17	1	18

## UAM

**DISTINGUEN A LA PROFESORA  
ELIONOR BARTRA Y MURIÁ**

■ En reconocimiento a su labor académica y de investigación en la Unidad Xochimilco de la Universidad Autónoma Metropolitana (UAM), Elionor Bartra y Muriá recibió el diploma que la acredita como Profesora Distinguida de esta casa de estudios.

En el acto celebrado en la Sala de Consejo de la citada sede universitaria, Eduardo Peñalosa Castro, rector general de la Casa abierta al tiempo, señaló que en la sesión del 12 de julio pasado, el Colegio Académico valoró la larga y significativa trayectoria docente, así como la extensa y muy profunda producción académica de quien por cuatro décadas ha procurado el cumplimiento pleno de las funciones sustantivas de la institución y pugnado por una sociedad efectivamente incluyente.

El rector general destacó la formación de Bartra y Muriá en universidades destacadas del mundo donde se nutrió de las más altas nociones filosóficas, incluida la de una de las más grandes mujeres del siglo XX mexicano, Graciela Hierro.

La Profesora Distinguida de la UAM ha realizado muchos y muy importantes aportes históricos al feminismo y vislumbrado nuevos enfoques en la aplicación analítica.

Con un proceso riguroso de apropiación de conocimientos desde perspectivas diversas ostenta una asimilación de preceptos antropológicos y culturales que la llevan a reconocer el origen del feminismo, un movimiento sociopolítico concebido como una filosofía dotada de perspectiva intelectual y método de investigación.

También reconoció su labor como impulsora de espacios propicios para el desarrollo de posturas analíticas que integran estética y feminismo, entre ellos las áreas Mujer, identidad y poder, y Mujer y relaciones de género, además del Doctorado en Estudios Feministas. Ha contribuido a ubicar al Departamento de Política y Cultura de la Unidad Xochimilco y a la institución entera como referente de la investigación académica desde la lectura feminista.



Elionor Bartra y Muriá.

**Academia y feminismo**

» La doctora Bartra Muriá expresó que desde sus primeros años como profesora de la UAM "traté de encontrar la mejor manera de conjuntar armónicamente la vida personal, el activismo feminista y la academia; no fue siempre fácil, pero los resultados creo que valen la pena".

La investigadora expresó su agradecimiento a sus amigas y colegas del Departamento de Política y Cultura y del área Mujer, identidad y poder, con quienes "hemos abierto el hoy bien consolidado espacio de investigación y docencia de alto nivel en estudios de la mujer, de las mujeres, feministas o de género, como prefieran".

La cereza de ese gran pastel, dijo, ha sido la reciente aprobación del Posgrado en Estudios Feministas, "y nos congratulamos por ello, como el más reciente peldaño de esta articulación entre feminismo y academia, que seguramente no será el último".

Patricia Alfaro Moctezuma, rectora de la Unidad Xochimilco, afirmó que en la figura de la galardonada se reconoce la trayectoria académica y el compromiso universitario con la docencia y la investigación, así como los aportes, la calidad y la calidez con la que ha realizado su trabajo.



FECHA	SECCIÓN	PÁGINA
19/10/17	1	20

Educación pública superior

# Falta de presupuesto, una de sus principales problemáticas

El rector de la UAEM, Alfredo Barrera Baca, expresó que es histórica la presión para sostener espacios y calidad en las universidades

REDACCIÓN CAMPUS

■ La falta de presupuesto, incluso para la realización de actividades cotidianas, es una de las principales problemáticas que enfrenta la educación pública de nivel superior de nuestro país, coincidieron los rectores participantes en la XXXV Reunión Regional Centro-Sur de la Asociación Nacional de Universidades e Instituciones de Educación Superior (ANUIES), que tuvo como sede la Universidad Autónoma del Estado de México (UAEM).

Acompañado del rector de la Universidad Autónoma del Estado de Hidalgo y presidente del Consejo Regional Centro-Sur de la ANUIES, Adolfo Pontigo Loyola, con quien firmó un Convenio General de Colaboración, el rector de la UAEM, Alfredo Barrera Baca, puntualizó que es histórica la presión para sostener y aumentar la matrícula estudiantil, a la par de mostrar a la sociedad la excelencia de las instituciones de educación superior públicas.

Sin embargo, lamentó, esta petición social es contradictoria al presupuesto insuficiente que se otorga a las universidades públicas para el desarrollo de programas y nuevos proyectos.

En representación del secretario general de la ANUIES, Jaime Valls Esponda, el director de Planeación de la Asociación, José Aguirre Vázquez, reflexionó sobre los sismos que sacudieron la región sur y centro del país. Llamó a las instituciones de educación superior a colaborar con los gobiernos estatales, a través del conocimiento y herramientas académicas, para apoyar a las zonas afectadas.

En este marco, Alfredo Barrera indicó que “con frecuencia, las universidades públicas somos el último eslabón en el encadenamiento de la volatilidad excesiva en el mundo, el bajo crecimiento económico del país, el abatimiento del mercado petrolero y su repercusión en la pérdida de divisas”.

Adolfo Pontigo Loyola sostuvo que el desarrollo mostrado por las universidades e instituciones de la zona que representa no se ve refleja-



Autoridades educativas se reunieron en la UAEM durante la XXXV Reunión Regional Centro-Sur de la ANUIES.



**EL REPRESENTANTE de ANUIES llamó a las casas de estudio a colaborar con los gobiernos en apoyo a las zonas afectadas por los sismos**

do en el presupuesto que otorgan los gobiernos federal y estatal.

Llamó a los integrantes de la ANUIES a realizar lo que sea necesario para demostrar que los recursos que se otorgan a la educación pública de nivel superior no son un gasto y sí una inversión.

“Desde este espacio me sumo al llamado que hace nuestro secretario general, para que estas 44 instituciones

Los recursos económicos otorgados a la educación pública son una inversión y no un gasto

que integramos el Consejo Regional hagamos lo suficiente para que los recursos que en el futuro se asignen a este nivel educativo dejen de verse como un gasto y se entiendan como lo que son, como una inversión que contribuirá a la formación de buenos ciudadanos, capaces de resolver y enfrentar las problemáticas que demanda la presente sociedad del conocimiento”.



FECHA	SECCIÓN	PÁGINA
19/10/17	COMUNIDAD	3

# Esperarán peritaje de edificio del Tec

POR ISABEL GONZÁLEZ  
*comunidad@gimm.com.mx*

Con el fin de evitar especulaciones o anticipar conclusiones equivocadas de las razones del derrumbe de dos puentes en las instalaciones de la Ciudad de México durante el sismo del 19 de septiembre, el Tecnológico de Monterrey esperará el tiempo que sea necesario para conocer el peritaje final sobre la tragedia.

De acuerdo con Rashid Abella Yunes, vicepresidente de la región Ciudad de México del Tecnológico de Monterrey, los expertos que realizan estudios en el área siniestrada "tienen la independencia y autonomía" para establecer las causas del colapso que lesionó a más de 40 personas.

Por ese motivo y ante la necesidad de desarrollar estudios de mayor profundidad en el suelo y estructuras de los edificios afectados, es que no se puede tener una fecha exacta para la entrega del informe final que rendirá Ingenieros García Jarke, firma que se ubica como uno de los despachos de análisis estructural de México.

"Estamos privilegiando la precisión en la información, no queremos anticipar datos incompletos, no queremos provocar que con información que todavía no



Estamos privilegiando la precisión en la información, no queremos anticipar datos, no queremos que se especule."

**RASHID ABELLA**  
VICEPRESIDENTE DE  
LA REGIÓN CDMX DEL  
TECNOLÓGICO DE  
MONTERREY

podemos validar se especule", comentó en entrevista con **Grupo Imagen**.

En el caso hipotético de que el peritaje arrojara irregularidades en la construcción, Abella Yunes dijo que el Tecnológico de Monterrey se comportará como siempre, "con estricto apego a la ley".

En cuanto a la vida académica, señaló que los 8 mil alumnos afectados por el terremoto están incorporados a sus actividades de estudio de manera presencial en el Campus Santa Fe o bien, a través de la conectividad con sus profesores.

También resaltó que a partir de la contingencia generada por el terremoto, se evalúa rediseñar el Campus de la Ciudad de México a fin de que se acerque más al modelo educativo actual del Tecnológico de Monterrey.

FECHA	SECCIÓN	PÁGINA
19/10/17	1	9

MARIANA GONZÁLEZ

Como un homenaje a la trayectoria del escritor Fernando del Paso, la Universidad de Guadalajara (UdeG) creó la Cátedra de Arte, Poesía y Literatura que lleva su nombre.

Esta tendrá como sedes a los centros universitarios de Ciencias Sociales y Humanidades (CUCSH), de Arte, Arquitectura y Diseño (CUAAD) y de los Valles (CUValles).

En la ceremonia de inauguración, realizada el lunes 16 de octubre en el Paraninfo Enrique Díaz de León, el Rector General de esta Casa de Estudio, maestro Itzcóatl Tonatiuh Bravo Padilla, dijo que la vida y obra de Del Paso constituye un referente importante en el escenario cultural e intelectual de nuestro país, al contar con la riqueza y vitalidad de su prosa.

Bravo Padilla explicó que el propósito de la cátedra consiste en expresar, mediante el estudio interdisciplinario de la literatura, el arte y la poética, la forma en que el ser humano exterioriza la apreciación del mundo según sus tradiciones culturales, además de fomentar la participación

RINDEN HOMENAJE A FERNANDO DEL PASO

# INSTAURAN CÁTEDRA

Buscan difundir la obra del escritor  
y fomentar entre los jóvenes la producción,  
relación y recreación literaria

de la sociedad en la vida literaria y artística a partir de las funciones sustantivas de la UdeG.

Afirmó que la buena relación y camaradería que tiene el escritor con artistas de todo el mundo garantiza que la UdeG tendrá a una gran cantidad de autores significativos de América Latina y el mundo como invitados a las actividades de esta cátedra.

Destacó que la iniciativa es una especie de "homenaje a los jóvenes", con la finalidad de no sólo promover el conocimiento literario, sino animar la producción, la relación y la recreación de la literatura.

La cátedra promoverá, además, programas de capacitación, actualización e investigación orientadas a la formación de nuevos escritores e investigadores literarios.

Está previsto contar con un programa de becas, que será dado a conocer en próximos meses.

Bravo Padilla resaltó que eligieron a la académica y escritora Carmen Villoro como directora de esta cátedra, quien ha estado estrechamente vinculada con

la obra de Del Paso, así como con el Programa de Fomento a la Lectura "Letras para Volar" de la UdeG.

Del Paso recordó que desde pequeño tuvo acceso a libros como "Las mil y una noches" -en el que las historias de Aladino, Ali Babá y Simbad le hicieron "crear un mundo de fantasías interminable"-, y que leyó a autores clásicos como Julio Verne, Emilio Salgari, Walter Scott, Esopo y Félix María Samaniego.

"Toda la obra de Del Paso", señaló Villoro, "su escritura y su pintura, el dibujo y su gusto por las ciencias y la historia son una celebración por la vida y una victoria contra la muerte".

## Con honores

Fernando del Paso ha destacado como escritor, dibujante, pintor, diplomático y académico.

- Publicó en 1958 el poemario "Sonetos de lo diario" y su primer relato, titulado "El estudiante y la reina", en 1959, seguido de su primera novela, "José Trigo", publicada en 1966.

- "José Trigo" recibió el Premio Xavier Villaurrutia en 1966; "Palinuro de México" (1977) el Premio Médicis en 1986 y "Noticias del Imperio" (1987) el Premio Mazatlán de Literatura.

- Su obra literaria le ha hecho merecedor de más de una decena de reconocimientos, entre los que destacan el Premio FIL Literatura en 2007, el Premio Internacional Alfonso Reyes 2014 y el Premio de Literatura en Lengua Castellana Miguel de Cervantes en 2015.

- Además de ser director de la Biblioteca Iberoamericana "Oclavio Paz" desde 1991, la UdeG lo ha distinguido con el nombramiento de Maestro Emérito en 2005 y el título de Doctor "Honoris causa" en 2013.

- Recibió en 2015 la presea Corazón de León por parte de la Federación de Estudiantes Universitarios y fue homenajeado durante el VII Encuentro Internacional de Poetas y Arte que se realiza en el marco de la Cátedra "Hugo Gutiérrez Vega".

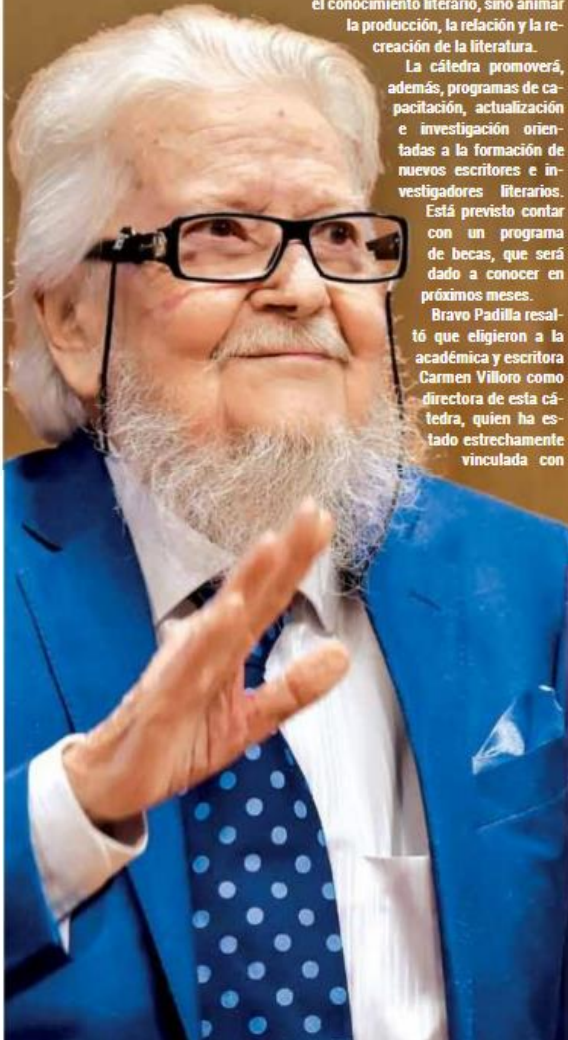



FECHA	SECCIÓN	PÁGINA
19/10/17	1	9

## Refuerzan lazos con la Complutense

LAURA SEPÚLVEDA

Con la participación de 250 estudiantes de 12 países, inició la actividad de la Escuela Complutense Latinoamericana, que tendrá como sede el Centro Universitario de Arte, Arquitectura y Diseño (CUAAD) de la Universidad de Guadalajara entre el 16 y el 27 de octubre.

En ese periodo 20 profesores de la Universidad Complutense de Madrid, con igual número de docentes de la UdeG, impartirán 10 cursos en arte y diseño, ciencias económico administrativas, ciencias de la salud, ingenierías, ciencias sociales y humanidades.

El Rector General de la Universidad de Guadalajara, maestro Itzcóatl Tonatiuh Bravo Padilla, dijo que esto forma parte de la internacionalización de la institución.

“Estamos interesados en institucionalizar un programa similar que nos permita llevar a la UdeG a otras latitudes, y esperamos pronto tener el diseño de la misma y llevarla a la realidad”, comentó.

“Lo que más une a estas instituciones no sólo es el presente, sino el futuro, y lo más importante es cómo trabajamos para él”.

Bravo Padilla recordó que la UdeG mantiene una relación con la Complutense desde 1992, cuando suscribieron su primer acuerdo de colaboración, por lo que celebra que por tercera ocasión la Universidad sea sede de esta actividad.

El Rector Magnífico de la Universidad Complutense de Madrid, doctor Carlos Andradas Heranz, señaló que esta edición 24 inspira un proyecto común por el que apuestan las dos universidades que se unen, articulan redes, brindan espacios comunes y propician encuentros para compartir el saber.

“La escuela ha demostrado en más de una década de existencia ser un instrumento extraordinario para generar un clima de confianza institucional y académica, en donde resulta fácil establecer relaciones profesionales y científicas que tengan continuidad en proyectos futuros de cooperación”, manifestó.

“Sabemos el papel clave que la UdeG juega en el Estado de Jalisco”, agregó, “espero que después de esta tercera vez aquí continuemos nuestra colaboración”.

FECHA	SECCIÓN	PÁGINA
19/10/17	1	17

Habilitarán espacios

## PRESENTA UJAT PROYECTOS ANTE LA SECRETARÍA DE SALUD

■ El rector de la Universidad Juárez Autónoma de Tabasco (UJAT), José Manuel Piña Gutiérrez presentó al titular de la Secretaría de Salud federal, José Narro Robles, el proyecto para la creación de nuevos campos clínicos para estudiantes de ciencias de la salud, el Centro de Investigación en Nefrología y el de Rehabilitación Física Funcional, entre otros que serán habilitados de manera integral en las instalaciones del antiguo hospital de la Cruz Roja Mexicana, delegación Tabasco.

Durante el encuentro celebrado el pasado 16 de octubre, en el que participaron los subsecretarios de Integración y Desarrollo del Sector Salud, y de Prevención y Promoción de la Salud, José Meljem Moctezuma y Pablo Antonio Kuri Morales, respectivamente, el rector de la UJAT precisó que en este proyecto a desarrollarse en tres etapas está contemplado para la atención de necesidades en las áreas de investigación, académica y de vinculación con la sociedad.

### Creación de nuevos espacios

➤ Acompañado por el coordinador general de Servicios Médicos de la UJAT, Audomaro Gurría del Castillo, y del director de la División Académica de Ciencias de la Salud, Alejandro Jiménez Sastré, Piña Gutiérrez abundó que en cuanto a la investigación se impulsa la creación de la unidad de rehabilitación, el Centro de Hemodialisis, la atención de urgencias y la cirugía de corta estancia ambulatoria, así como el Centro de Investigación en Nefrología, mismo que se buscará su certificación ante las instancias correspondientes.

De igual manera, en presencia del director de Proyectos y Seguimiento de Obras de la UJAT, José Darwin Hernández Martínez y de la egresada de la Licenciatura en Médico Cirujano, Paulina Barrera Moreno, quien en 2016 recibió el Reconocimiento a la Excelencia Académica, el rector destacó la importancia de crear nuevos espacios para prácticas profesionales de estudiantes de ciencias de la salud, así como la vinculación social a través de la participación en la unidad de urgencias para atender a la población de escasos recursos económicos.



FECHA	SECCIÓN	PÁGINA
19/10/17	1	13

UAS, UACH e ITSON

# Panel de rectores en la Feria Internacional del Libro Fráncfort 2017

REDACCIÓN CAMPUS

La función de las editoriales universitarias mexicanas en la difusión y desarrollo de la cultura y la ciencia” fue el tema abordado en un Panel por los rectores de la Universidad Autónoma de Sinaloa, de la Universidad Autónoma de Chihuahua (UACH) y del Instituto Tecnológico de Sonora (ITSON) en el Pabellón de México en la Feria Internacional del Libro Fráncfort 2017.

El rector de la UAS, y presidente de la Región Noroeste de ANUIES, Juan Eulogio Guerra Liera, en su exposición planteó que si el conocimiento que se genera en las universidades no se difunde se estaría fallando a un compromiso y exigencia social.

“Las universidades estamos obligadas a la generación del conocimiento nuevo, aún a pesar de que haya menos posibilidades de obtener recursos para proyectos de investigación, ya sea en el aspecto técnico, cultural o social, pero si quedamos nosotros únicamente en lo que es el conocimiento nuevo, sin preocuparnos por divulgarlo, estamos fallando a un compromiso y exigencia social, se requiere que las universidades podamos darle forma a esos pensamientos, a esas propuestas, poder ser suficientemente versátiles”, dijo.

Precisó que en el caso de la UAS se tienen coediciones con editoriales nacionales e internacionales de renombre, una inversión en los últimos cuatro años de cerca de 20 millones de pesos y una producción de 80 números por año.



Los rectores Juan Eulogio Guerra Liera (UAS), Javier José Vales (ITSON) y Luis Alberto Fierro Ramírez (UACH) destacaron la importancia de la producción editorial de las instituciones públicas de educación superior.

Por su parte el rector ITSON, Javier José Vales, consideró que el tema del Panel encierra el gran papel que juegan las editoriales dentro de las universidades.

“La universidad está comprometida básicamente con tres funciones: la docencia, la investigación y la extensión universitaria, por lo tanto el profesor universitario debe compartir el conocimiento, debe informar a la comunidad de los resultados obtenidos, ese es un compromiso nacional e internacional y esto sirve para el desarrollo de la cultura científica”, dijo.

➤ **Divulgar el conocimiento es tan importante como generarlo y es un compromiso de las instituciones**

Además, agregó, se deben comunicar los resultados para dar respuesta a los problemas que tiene la sociedad y aquí entra la función importante de las editoriales que salvaguardan los derechos de los autores de la investigación que se difunde por medio de los libros.

Para el rector de la Universidad Autónoma de Chihuahua, Luis Alberto Fierro Ramírez, las universidades tienen que dar a conocer a detalle lo que se hace y lo que ocurre localmente y en las regiones donde se ubican, ya que de no ser así el mundo no se enteraría de muchos temas de interés.

“Si no fuese por las universidades públicas, por su producción bibliográfica (...) difícilmente podríamos dar a conocer nuestras situaciones, difícilmente el mundo entendería lo que pasa en el norte de México y las diferencias entre los diferentes mexicanos que se viven en el país”, planteó. ©



FECHA	SECCIÓN	PÁGINA
19/10/17	1	13

## Instituciones de la Región Noroeste de ANUIES Firman convenio con el Instituto Iberoamericano de Berlín

REDACCIÓN CAMPUS

Cinco instituciones de educación superior de la Región Noroeste de ANUIES, firmaron convenio de colaboración con el Instituto Iberoamericano de Berlín, en el marco de la Feria Internacional del Libro de Fráncfort 2017, donde la Región Noroeste fue la invitada de honor en el Pabellón de México.

Como testigos se contó con la presencia de la Cónsul de México en Fráncfort, Cecilia Villanueva Bracho, así como del presidente de la Cámara Nacional de la Industria Editorial Mexicana (CANIEM), Carlos Anaya Rosique, en este evento que formó parte del programa de actividades que se realizaron en el stand de México.

El rector y presidente de la Región Noroeste de ANUIES, doctor



La Cónsul de México en Fráncfort, Cecilia Villanueva Bracho, así como el presidente de la CANIEM, Carlos Anaya Rosique, fungieron como testigos.

Juan Eulogio Guerra Liera, firmó este convenio por parte de la UAS y por parte del Instituto Iberoamericano de Berlín signó el documento

su Vicedirector Peter Altekörper. Además de la UAS, firmaron la UACH, el ITSON, la Universidad Autónoma de Baja California

(UABC) y la Universidad Autónoma de Ciudad Juárez (UACJ).

Este convenio permitirá a las partes el intercambio de publicaciones y ampliar el acervo bibliográfico con el Instituto Iberoamericano de Berlín, el cual se dedica a la investigación, intercambio cultural y de diálogo con las regiones de habla castellana y portuguesa, es considerado como la mayor institución dedicada a la investigación de América Latina fuera de la misma y cuenta con una de las bibliotecas más impresionantes del mundo.

El rector Guerra Liera calificó el evento como una gran oportunidad para las universidades públicas estatales de mostrar lo mejor del país por lo que agradeció a la CANIEM que confió en ellas y señaló que esto ha sido posible gracias a la sensibilidad y visión de

los rectores de la Región Noroeste y representa la posibilidad de mejorar la calidad de la educación que brindan.

Al tomar la palabra, Peter Altekörper informó que la Biblioteca de este instituto cuenta con más de un millón de libros de América Latina, El Caribe y Portugal además de 60 mil revistas, por lo que valoró la firma de estos convenios que vendrán a enriquecer su acervo.

El rector del ITSON, Javier José Vales García manifestó que este es un gran paso que se ha dado tanto en el Eje de Internacionalización como en la parte del incremento editorial, por lo que se sentían honrados de haber estado en la Feria del Libro de Fráncfort donde iniciaron pláticas con editoriales de Perú y Argentina para coeditar libros.

Por su parte el rector de la Universidad Autónoma de Chihuahua, Luis Alberto Fierro Ramírez, agradeció la oportunidad que se le da al norte de México para que las universidades puedan cumplir con su misión de difundir el conocimiento a través de nuevas estrategias. 

FECHA	SECCIÓN	PÁGINA
19/10/17	1	3

Encuentro interinstitucional

## Impulsa la ANUIES defensorías de los derechos universitarios

La asociación mostró los logros en la materia realizados de manera conjunta con la Segob y la CNDH

REDACCIÓN CAMPUS

La Asociación Nacional de Universidades e Instituciones de Educación Superior (ANUIES), organizó el Encuentro Universitario para la Difusión y Aplicación de los Derechos Humanos en las Instituciones de Educación Superior, con el propósito de dar a conocer los avances realizados, conjuntamente con la Segob y la CNDH, en la Universidad Autónoma de Coahuila.

Yolanda Legorreta Carranza, directora general de Asuntos Jurídicos de la ANUIES, reconoció y celebró la organización de este encuentro, que busca sensibilizar a las instituciones de educación

superior, para que sean los entes principales que difundan en sus comunidades académicas y sociedad el impacto de los derechos universales.

Explicó que la asociación, suscribió en enero de 2016, con la Segob y la CNDH, la Carta Compromiso para la Difusión y Aplicación de los Principios Constitucionales en Materia de Derechos Humanos en la Comunidad Universitaria, a la que se han adherido, particularmente las instituciones que integran los consejos regionales Noroeste, Centro Occidente y Noreste.

Destacó que el 20 por ciento de las 187 afiliadas, ya cuentan con una defensoría de los dere-

La ANUIES, impulsa acciones y proyectos para la adecuada promoción de los derechos humanos



Yolanda Legorreta Carranza.

chos universitarios, por lo que se redoblan esfuerzos para que el resto de las asociadas cuenten con una figura encargada de vigilar, proteger y defender los derechos de los trabajadores, administrativos, docentes y estudiantes.

Legorreta Carranza dijo que en el marco de múltiples convenios con diversas instancias gubernamentales y no gubernamentales, la ANUIES, impulsa acciones y proyectos para la adecuada implementación del Sistema de Justicia

Penal, así como para la promoción de los derechos humanos, la cultura de la legalidad, la transparencia y la rendición de cuentas.

Al inaugurar la reunión, el rector Blas José Flores Dávila, manifestó que es una distinción para la Universidad Autónoma de Coahuila la realización del encuentro que permite analizar, reflexionar y revisar las acciones en materia de derechos humanos.

En su intervención, Julieta Sánchez, directora del Centro Nacional de Derechos Humanos, señaló como trascendente, que los principios constitucionales, en particular el artículo 1º de la Carta Magna impacte en la vida universitaria.

### Autonomía, indispensable para universidades incluyentes y libres

Para que las universidades puedan seguir siendo un referente y la voz del pensamiento crítico prevalezca en beneficio de la sociedad es indispensable defender su autonomía, afirmó el rector de la Universidad Autónoma de Aguascalientes, Francisco Javier Avelar González.

Esto, durante su participación en la mesa redonda sobre el papel de las autoridades universitarias en el mismo encuentro.

En representación del presidente de la región Centro Occidente (RCO) de la ANUIES

y rector de la UdeG, Tonatiuh Bravo Padilla, y dando voz a las 28 instituciones de Aguascalientes, Colima, Guanajuato, Jalisco, Michoacán y Nayarit que conforman dicho consejo, Avelar González manifestó que en las universidades públicas estatales con autonomía se han presentado los avances más importantes en materia de Derechos Humanos, cultura de la paz e inclusión, por lo que destacó este emblemático valor que ha permitido la implementación de diferentes proyectos académicos, de investigación, instrumentales y operativos en beneficio de la competitividad de los estudiantes y en apoyo a diferentes sectores de la sociedad.

En este tenor, señaló la relevancia de que en cada institución de educación superior esté presente la figura de la defensoría de los derechos universitarios como un organismo autónomo, posibilitando la vigilancia al cumplimiento de los Derechos Humanos en las comunidades universitarias; además de que, para su transversalidad, es indispensable la habilitación de profesores de todas las áreas académicas en esta materia, para que sean capaces de transportar esta perspectiva armónica en cada una de las asignaturas y programas.

Por otra parte, enfatizó que las universidades están res-pondiendo de manera decidida al combate y prevención de

todo tipo de violencia y discriminación, lo cual permitirá mejorar el panorama de la educación superior en México. Por ejemplo, mencionó que la violencia académica es un fenómeno poco percibido en las instituciones, sin embargo, impacta de manera contundente en indicadores como la deserción escolar, por lo que es trascendental atender esta problemática mediante programas que permitan dar respuesta que permita la disolución de esta dinámica. Este evento agrupó a rectores, directores y representantes de más de 80 instituciones de educación superior (IES) de los 17 estados que conforman las regiones Noroeste, Noreste y Centro Occidente de la

ANUIES, quienes ratificaron su compromiso por incorporar de manera transversal contenidos en materia de Derechos Humanos, teniendo como referencia los principios constitucionales y recomendaciones internacionales.

Fue así que el rector de la UAA compartió con el auditorio algunos de los retos para lograr la construcción de espacios armónicos e incluyentes, profesionistas e investigadores comprometidos con el respeto a los derechos universales; esto en compañía del rector de la Autónoma de Coahuila y presidente del consejo regional Noreste, Blas José Flores Dávila; así como con el rector de la Autónoma de Sinaloa y presidente del Consejo Regional Noroeste, Juan Eulogio Guerra Liera.



**EXCELSIOR**

EL PERIÓDICO DE LA VIDA NACIONAL

FECHA	SECCIÓN	PÁGINA
19/10/17	PRIMERA	5

**UNIVERSIA 2018**

# Definen agenda de encuentro universitario

**El Encuentro se efectuará el 21 y 22 de mayo en Salamanca**

**DE LA REDACCIÓN**  
nacional@glmm.com.mx

Rectores de las universidades más grandes de Iberoamérica se reunieron en la UNAM, acompañados por la presidenta del Banco Santander y Universia, Ana Patricia Botín, con el fin de definir la agenda del IV Encuentro de Rectores Universia 2018, a efectuarse

en Salamanca, España, en 2018.

El Encuentro iberoamericano se realizará el 21 y 22 de mayo, en Salamanca, España, en el marco de los festejos por los 800 años de la fundación de la universidad salmantina.

Los rectores reflexionarán sobre temas como el compromiso de las universidades con el futuro; los retos de la educación en un mundo digital, así como la revisión del paradigma de la investigación, entre otros.

## AVANCES

El rector de la Universidad de Sao Paulo, Brasil, Marco Antonio Zago, destacó que estos encuentros han permitido a las universidades construir puentes.

En la reunión de esta mañana, efectuada en la Torre de Rectoría, el rector Graue hizo notar el origen salmantino de distintas universidades de

la región, como la UNAM y la Universidad de San Marcos, de Lima, Perú.

Recordó que es significativo para la Universidad Nacional albergar al Comité Internacional de Universia, que surgió en el año 2000 en Ciudad Universitaria, y actualmente es una red con más de mil 300 universidades.

Ana Patricia Botín destacó que este tipo de encuentros han servido para tender puentes entre las instituciones de educación superior.



FECHA	SECCIÓN	PÁGINA
19/10/17	NACIONAL	13

Ponen en riesgo a alumnos, advierte Nuño

# Prohíbe la SEP clases en calle

Indica funcionario  
que reubicación  
estará concluida  
el 6 de noviembre

ÉRIKA HERNÁNDEZ

Las directivas de las escuelas que no pueden impartir clases en las calles o en espacios improvisados, advirtió ayer Aurelio Nuño, Secretario de Educación Pública, quien demandó esperar a que los alumnos sean reubicados en otros planteles o en aulas temporales.

Hasta el momento, dijo, 460 mil 697 estudiantes de educación básica de instituciones de pública no tienen clases; de ellos, 298 mil 966 irán a otros planteles y 161 mil 731 serán colocados en aulas provisionales.

De las 10 entidades impactadas por los sismos de septiembre, sólo Hidalgo ya reubicó a 4 mil 291 menores.

“Entendemos el momento y la desesperación que existe, he visto algunos casos, afortunadamente menores, de escuelas que están dando clases al aire libre, en banquetas, pero quiero ser

muy claro: eso no se puede, y quienes lo están haciendo están poniendo en riesgo a los estudiantes y es irresponsable”, apuntó.

Según el funcionario,

prácticamente en todos esos estados y en la Ciudad de México, las clases se regularizarán el 6 de noviembre.

En conferencia de prensa, Nuño afirmó que las autoridades educativas en las entidades afectadas tienen la obligación de no permitir que se impartan clases en sitios improvisados, pues también serán responsables si sucede algún percance.

Así lo ha informado a los directores de escuelas, dijo, durante su recorrido por algunas zonas dañadas.

“Tenemos que ser pacientes. Todas las escuelas se van a reparar, todas las escuelas que se requieran reubicar lo van a ser y van a tener un espacio digno, otra escuela o un aula temporal.

“Lo estamos haciendo lo más rápido que podemos, estará (la reubicación) prácticamente en su totalidad el 6 de noviembre, y tenemos que

esperar porque no podemos poner en riesgo a los estudiantes, eso no se puede hacer, la autoridad educativa es responsable que eso no suceda”, insistió tras señalar que

habrá un formato educativo “sensible” para garantizar que los alumnos se pongan al día.

Hasta el momento, el estado con mayor atraso es Morelos, pues sólo 30 por ciento de los estudiantes ha regresado a clases. Esto, informó Nuño, debido a que el Gobierno estatal inició la revisión de planteles una semana después de lo previsto.

La SEP prevé construir 3 mil 896 aulas temporales, las cuales tardan hasta tres semanas; para ello, la dependencia entregará los recursos, pero serán las autoridades locales las encargadas de garantizar su instalación, y no se pedirán recursos a los padres.

Los salones provisionales detendrán que cumplir con características técnicas de acuerdo al lugar. Por ejemplo, explicó, en Oaxaca deberán garantizar que no se caerán con la lluvia o el viento.

También advirtió que las escuelas privadas no pueden dar clases hasta que la SEP no avale los documentos que certifican que está en buenas condiciones y un plan de pro-

tección civil.

## RECONSTRUCCIÓN

La SEP tiene registradas 16 mil 136 escuelas afectadas por los sismos de septiembre, 10 mil 797 de las cuales tienen daños menores; 5 mil 63 requieren reparación parcial y 276 tendrán que ser reconstruidas en su totalidad.

Aurelio Nuño afirmó que aunque subió el número de instituciones afectadas, el momento que se requiere para

la reparación se mantiene en 20 mil millones de pesos.

Según el cronograma que fijó la SEP, la reconstrucción inicia el 23 de octubre, cuando se entregarán 50 mil pesos a las 10 mil 797 escuelas con daños menores, como vidrios rotos, puertas en mal estado o falta de pintura.

El 6 de noviembre, fecha en la que se prevé arranquen clases en todas las entidades involucradas, también iniciarán los trabajos en las escuelas que requieren reparación parcial.

Mientras que la reconstrucción de escuelas demolidas iniciará entre el 1 y 6 de diciembre.



FECHA	SECCIÓN	PÁGINA
19/10/17	PORTADA	PP

# Aseguró SEP sólo 0.60% de su patrimonio

JESSIKA BECERRA

El patrimonio declarado por la Secretaría de Educación Pública (SEP) es de más de 326 mil millones de pesos, sin embargo, la dependencia sólo aseguró 0.60 por ciento, según la convocatoria de la licitación para su seguro de daños.

“El valor total declarado estimado de reposición de todas las ubicaciones amparadas, incluyendo el valor de edificio, contenidos, calderas,

maquinaria, equipo electrónico, equipo de contratistas y demás bienes, se estima en 326 mil 108 millones 445 mil 267 pesos, considerándose como valores de reposición a 100 por ciento de los bienes asegurados”, se menciona en la convocatoria de licitación en la que participaron Banorte, AXA y Grupo Mexicano de Seguros (GMX) que finalmente fue la que ganó el concurso.

De acuerdo con una fuente dedicada a licitacio-

nes, la subasta estuvo previamente arreglada, ya que se resolvió en una semana, un tiempo que es considerado corto para realizar el análisis y los cálculos para una póliza tan completa como esa.

La suma asegurada fue de mil 950 millones de pesos, cuando la prima costó 460 millones 800 mil pesos para un periodo de 18 meses.

La del periodo anterior se compró a Banorte por 295 millones de pesos.

Otro especialista en el te-

ma de seguros patrimoniales, manifestó que la dependencia pudo conseguir una prima de 362 millones de pesos y con una cobertura más completa que incluyera gastos extraordinarios para que las escuelas pudieran seguir operando.

Manifestó que una buena póliza hubiera separado los gastos de remoción de escombros de la suma asegurada, que suelen llevarse de 30 a 40 por ciento de las sumas aseguradas.

## Faltan beneficios

El seguro de riesgos que contrató la SEP es cuestionable.

**460.8**

millones de pesos prima  
pagada para el seguro  
del 1 de junio de 2016 al  
31 de diciembre de 2017.

**362**

millones de pesos  
hubiera sido el costo  
de otra póliza con la  
misma cobertura\*.

**295**

millones de pesos  
costó la póliza anterior  
comprada a Banorte.

**1,950**

millones de pesos fue  
la suma asegurada  
contratada.



FECHA	SECCIÓN	PÁGINA
19/10/17	POLÍTICA	11

## SOLICITA AVALÚO Parte del personal de la SEP, a nueva sede

Angélica Mercado y Silvia Arellano/  
**México**

**L**a Secretaría de Educación Pública solicitó un avalúo a la Secretaría de la Función Pública para mudar una parte de sus oficinas a Coyoacán, con una renta mensual de más de 33 millones de pesos por un periodo de cinco años.

La dependencia explicó que reubicará al personal que laboraba en 21 edificios a estas instalaciones, con lo que, dijo, ahorrará 41 millones de pesos.

De acuerdo con el oficio 168006 del Instituto de Administración y Avalúos de Bienes Nacionales de diciembre de 2016, con vigencia de un año, la Secretaría de Educación Pública pidió a la Función Pública evaluar el costo de renta para oficinas en el llamado Edificio Bancomer, donde el costo por metro cuadrado es de 303.14

pesos, pues dicho inmueble cuenta con estacionamiento de altos ejecutivos, gimnasio para escoltas, helipuerto, salas de juntas, auditorio y otros espacios.

Además, el instituto cotizó dentro del avalúo un servicio de red de voz y datos con un costo de 7.56 pesos el metro cuadrado.

La renta sería de 106 mil metros, con 259 cajones de estacionamiento y servicio de red de voz y datos, lo que implicaría un costo de 33 millones 738 mil 59 pesos mensuales a razón de cinco años.

De acuerdo con el avalúo, que circula entre senadores, el Instituto de Administración y Avalúos de Bienes Nacionales determinó precedente el arrendamiento en el proyecto inmobiliario. **M**

FECHA	SECCIÓN	PÁGINA
19/10/17	SOCIEDAD Y JUSTICIA	33

### Exigen a Nuño aclarar si la SEP pagará 33 mdp de renta al mes

■ **ANDREA BECERRIL Y VÍCTOR BALLINAS**

Senadores del bloque PT-Morena demandaron al titular de la Secretaría de Educación Pública (SEP), Aurelio Nuño, aclarar la versión de que esa dependencia pretende mudar sus oficinas del Centro Histórico de la capital del país a un exclusivo desarrollo inmobiliario en Coyoacán, donde pagaría más de 33 millones de pesos mensuales de renta.

Entre legisladores circuló ayer el dictamen, elaborado por el Instituto de Administración y Avalúos de Bienes (Indaabin), de la Secretaría de la Función Pública (SFP), en el que se detalla que el edificio que la SEP quiere rentar se ubica en Avenida Universidad 1200.

Se trata de un inmueble de siete niveles, con helipuerto, 259 cajones de estacionamiento, 16 de ellos para altos ejecutivos, salas de juntas, auditorio y hasta un gimnasio para escoltas.

El edificio forma parte del exclusivo desarrollo Torre Mitikah, de Fibra Uno (Funo), que en su página electrónica se anuncia como “el primer y más grande Fideicomiso de Inversión en Bienes Raíces en México”.

En ese “dictamen valuatorio”, emitido por el Indaabin el pasado 8 de diciembre, se establece un monto máximo de 33 millones 738 mil 59 pesos mensuales de renta, pero se aclara que incluye “el proyecto de adaptaciones, adecuaciones e instalaciones de red de voz y datos, las cuales corresponden al presupuesto de obra entregado por la Secretaría de Educación Pública”.

El senador Mario Delgado, de PT-Morena, comentó que su bancada insistirá en que el titular de la SEP aclare si, pese a los graves efectos de los sismos del 7 y 19 de septiembre en la infraestructura educativa, persiste la intención de mudarse a ese lujoso desarrollo inmobiliario.

Sostuvo que la prioridad debe ser concluir el diagnóstico sobre el estado de las escuelas en todo el país, porque en Ciudad de México todavía hay 2 mil 136 planteles que no han podido reabrir, y en el país la cifra es de 145 mil, incluyendo el estado de México, Chiapas, Oaxaca y Morelos.

“La urgencia es reubicar a los niños cuyos centros escolares quedaron dañados o colapsaron, para que no pierdan el año académico, no rentar modernas y carísimas oficinas, para comodidad de los funcionarios de la SEP”, destacó.

Dijo que en caso de que las instalaciones de la SEP, ubicadas en el Centro Histórico, deban cambiar de sitio, el gobierno federal debe hacer un esfuerzo por reubicarlas en otros edificios donde haya espacios subutilizados u otras alternativas, pero no gastar cerca de 34 millones de pesos mensuales, “que caerían muy bien para reconstruir escuelas”.



FECHA	SECCIÓN	PÁGINA
19/10/17	MÉXICO	9

## SEGURIDAD ESTRUCTURAL

### Se deslinda SEP de revisión a planteles

● Luego de que 24 HORAS informó que la directora del Colegio Enrique Répsamen contrató la póliza menos costosa para el inmueble del plantel y la cual excluía a los alumnos y el personal, el secretario de Educación Pública, Aurelio Nuño, recordó que los documentos que se requieren para que un plantel particular funcione son avalados por las autoridades locales, no por la dependencia a su cargo.

En conferencia de prensa, explicó que los documentos que se solicitan son los de seguridad estructural del edificio, de uso de suelo y de protección civil, los cuales deben ser avalados por las autoridades locales, en el caso de la Ciudad de México, por las delegaciones; y en lo que respecta a los estados, los municipios. Éstos son integrados a un expediente de la SEP y se dan por buenos, como ocurrió con dicha escuela.

“Hemos entregado desde hace varios días el expediente completo a la Procuraduría General de Justicia de la Ciudad de México y estamos coadyuvando con ellos en la investigación. Si los documentos que presentó a la SEP tiene algún error, o que en este caso, hay una presunta falsificación, por eso hay una investigación abierta”, dijo Nuño.

Mencionó que todos los requisitos que pide la SEP son los adecuados para que un plantel funcione.

/ ALEJANDRO GRANADOS

FECHA	SECCIÓN	PÁGINA
19/10/17	PRIMERA	14

## DESCARTA AJUSTE PRESUPUESTAL

# SEP cerrará escuelas privadas sin dictamen

**POR YOHALI RESÉNDIZ**

*yresendiz@gimm.com.mx*

El secretario de Educación Pública, Aurelio Nuño, advirtió que la dependencia a su cargo cerrará planteles privados que estén ya en clases y no cuenten con el dictamen de seguridad estructural necesario para ello.

El funcionario también informó que 120 mil 372 estudiantes de escuelas públicas serán reubicados, de los

cuales 38 mil 337, de 147 escuelas que sufrieron daños, se mandarán a otros planteles seguros que cuentan con el certificado de seguridad estructural, y 82 mil 35, de otras 145 escuelas, se colocarán en mil 240 aulas temporales.

En conferencia de prensa, Nuño Mayer explicó que no se requiere un ajuste presupuestal para la reconstrucción de planteles ni se pedirá cooperación a los padres de familia, porque están garantizados los

recursos por los gobiernos federal y estatales, así como por las aseguradoras.

Agregó que el 23 de octubre iniciarán las reparaciones menores en 10 mil 797 planteles, a los que se transferirán, en promedio, 50 mil pesos; precisa que el 6 de noviembre empieza la reparación de daños parciales en cinco mil 63 escuelas y, a partir del 6 de diciembre, la reconstrucción en 276 instalaciones educativas.

— Con información de Notimex



FECHA	SECCIÓN	PÁGINA
19/10/17	COMUNIDAD	5

## PADRES SE REUNIERON CON SENADORES

# SEP contrató a empleados de la escuela derrumbada

Tres trabajadores administrativos y 21 docentes fueron colocados en escuelas públicas

### DE LA REDACCIÓN

comunidad@gmm.com.mx

La Secretaría de Educación Pública (SEP), a través de la Administración Federal de Servicios Educativos en la Ciudad de México, dio a conocer que contrató a 21 maestros y tres empleados administrativos que estaban en la plantilla del colegio Enrique Rébsamen.

Desde el martes los docentes fueron reubicados en distintas escuelas de gobierno en los tres niveles educativos: preescolar, primaria y secundaria.

En un comunicado, la SEP aclaró que la contratación es temporal, en tanto se cubren los procesos de evaluación determinados en la Ley General del Servicio Profesional Docente.

En tanto, un grupo de 11 padres de alumnos del colegio que sobrevivieron al colapso se reunieron ayer con legisladores y funcionarios federales en el Senado.

De acuerdo a Jorge



Foto: Especial

Un grupo de 11 padres de niños sobrevivientes al derrumbe de su escuela se reunió ayer con senadores y funcionarios federales.

“Lo que queremos es que haya justicia expedita, encontrar la verdad; estamos claros que el Senado nos va a acompañar a que suceda.”

**JORGE ZAMORA**

PADRE  
DE FAMILIA

Eduardo Zamora, papá de Emiliano, los legisladores se comprometieron a acompañarlos para exigir al gobierno

federal que garantice que no se repita un hecho similar, encontrar justicia y que se restituyan los derechos de los niños que perdieron su plantel educativo.

“Lo que queremos es que haya justicia expedita, encontrar la verdad.

“Estamos claros que el Senado nos va a poder acompañar a que Esto suceda, a que el Ejecutivo haga su trabajo”, señaló Zamora luego del encuentro, que duró alrededor de tres horas.

— Con información de Iván E. Saldaña

**máspormás**

FECHA	SECCIÓN	PÁGINA
19/10/17	1	8



**NACIONAL**  
**Escuelas afectadas por el sismo**  
Ciudad de México

Concluyó la verificación de escuelas en los estados afectados por el sismo, por lo que casi medio millón de alumnos serán reubicados en todo el país, informó la SEP.

FECHA	SECCIÓN	PÁGINA
19/10/17	1	10

#EDUCACIÓNCDMX

# Planteles despiertan sospechas

**PADRES DE FAMILIA  
DESCONFIAN DE DICTÁMENES  
EN ESCUELAS DE IZTAPALAPA**

POR CARLOS NAVARRO

Revisiones que dejaron más dudas que certezas, reparaciones sin fecha exacta o falta de un dictamen son los principales detalles que generan incertidumbre a padres de familia de menores que estudian en escuelas de Iztapalapa.

De acuerdo con un estudio realizado por el Instituto de Geociencias de la UNAM, cerca de la colonia Ejército de Oriente, donde se ubican varios planteles escolares, hay varias fracturas en el suelo.

Haber negado el acceso a papás de la primaria *Paula Alegría*, durante la revisión incitó a que se pidiera un segundo peritaje, pues algunos salones tienen grietas o hundimientos.

Cabe mencionar que la escuela fue dictaminada en verde; la revisión la realizaron cerca del anochecer, motivo de desconfianza para los padres.

Cuarenta personas, entre padres, maestros y alumnos, explicaron que cerca de la mitad de los estudiantes no está tomando clases; dicho grupo pide una segunda opinión

técnica con mayor seriedad. Buscan que ningún alumno acuda al plantel.

En la escuela *María Arias Bernal*, en la misma colonia, padres de familia argumentan que la barda colapsó, sin embargo, las autoridades no permitieron el acceso al inmueble. El peritaje sostiene que no hay daño estructural.

“Queremos una revisión con los cuatro especialistas, no es lo mismo que venga un ingeniero civil que un estructuralista o un topógrafo (...) Acá la revisión ha sido ocular”, explicó una madre de familia.

En la primaria Ejército de Oriente, ya dictaminada como ámbar, la duda radica en que no saben cuándo concluirán los trabajos de reparación.

Madres de niños que estudian en sexto grado temen que los menores pierdan el año.

El kínder *María Izquierdo*, en la Agua Prieta, exhibe daños en bardas perimetrales cercanas. Según una pancarta, el colegio ya fue revisado, pero no exhibe el peritaje. ●

9

PLANTELES DE LA CAPITAL DEL PAÍS SERÁN DEMOLIDOS.

8,367

ESCUELAS EN LA CIUDAD DE MÉXICO FUERON REVISADAS.

ECOS DEL 19S

- En la revisión de los inmuebles escolares participaron 100 expertos.
- En Iztapalapa se determinó que más de 19 mil inmuebles sufrieron daños de diversos tipos.



unomásuno

FECHA	SECCIÓN	PÁGINA
19/10/17	1	21

A UN MES DEL TEMBLOR...

# Exigen reanudar *clases seguras*

Las manifestaciones para *exigir dictámenes* llegaron a la capital del estado

Edith Romero/jredaccion@hotmail.com

**D**e acuerdo con las autoridades, las clases sólo se reanudarían cuando se contara con el aval de Protección Civil y del Instituto Mexiquense de la Infraestructura Física Educativa (IMIFE) sobre la situación que guardaban los inmuebles para salvaguardar la seguridad de los estudiantes. Sin embargo, el IMIFE ya aceptó que no tiene la capacidad para emitir los dictámenes correspondientes sobre los inmuebles escolares en la entidad, lo que ha provocado que muchos estudiantes no puedan acceder a sus escuelas y se atrasen en el ciclo escolar, a un mes del temblor del 19 de septiembre.

Ayer, un grupo de estudiantes, maestros y padres de familia se manifestaron frente a las instalaciones del Instituto Mexiquense de la Infraestructura Física Educativa al mediodía, provenientes de 89 instituciones de los niveles básico hasta medio superior, así como preescolar, provenientes de **Chalco, Ecatepec, Nezahualcóyotl y Chimalhuacán**, lo que provocó un conflicto vial en la zona, pues impidieron el paso por Isidro Fabela, en ambos sentidos, lo que coincidió

con la salida de alumnos en esa zona.

**Carlos Méndez**, representante de los inconformes, explicó que las escuelas fueron certificadas por especialistas e ingenieros que descartaron los daños en la estructura; sin embargo, el Instituto Mexiquense de la Infraestructura Física Educativa no ha emitido los dictámenes correspondientes.

Explicó que **al menos 50 escuelas tienen daños graves en la estructura** por el sismo del 19 de septiembre, pero las autoridades no les informan cuándo se resolverá la situación.

Aunado al conflicto en la zona de la Maquinita, otro grupo marchó desde la entrada a Toluca por calle de Hidalgo hasta el centro de Toluca, donde también bloquearon el tránsito.

Se identificaron como integrantes de la Federación Nacional de Estudiantes Revolucionarios "**Rafael Ramírez**", expusieron que no han podido retomar clases porque el Instituto Mexiquense de la Infraestructura Educativa no ha emitido los dictámenes correspondientes.

**Xóchitl Salaya Diego**, dirigente de la **FENERRR**, aseguró que es urgen-

FECHA	SECCIÓN	PÁGINA
19/10/17	1	21

te regresar a clases, pues se trata de casi 300 instituciones, que se mantienen clausuradas, lo que atribuyen como ineficacia de las autoridades estatales, quienes aplazaron la entrega de los documentos.

Recordó que contar con dichas certificaciones es una instrucción de la **Secretaría de Educación Pública (SEP)**, pero que no pueden ignorarlo, y es el motivo por el que permanecen sin actividades más de 5 mil 500 personas entre alumnos y docentes.

Añadió que hay muchas aulas que deben ser derruidas, pero a pesar del compromiso adquirido en la última reunión, no fue ninguna autoridad a revisar las escuelas, sobre todo a **Chimalhuacán, y Nezahualcóyotl**, donde hay escuelas desde el preescolar en donde no hay condiciones para continuar con las actividades.

#### EN ECATEPEC, CIERRAN VIALIDADES

Unos 250 padres de familia y profesores de cinco escuelas de Ecatepec, ubicadas en colonias de la parte alta de la Sierra de Guadalupe, se manifestaron frente al Palacio Municipal para exigir a las autoridades la reconstrucción de sus colegios, debido al daño que causó el sismo en las estructuras de sus salones, por lo que más de mil 500 alumnos no han podido regresar a clases.

Los inconformes, pertenecientes

al **Movimiento de Escuelas y Centros Comunitarios (MEC)**, señalaron que a casi un mes del temblor, sólo algunas de sus escuelas han sido dictaminadas con daños severos, pero en otras no han recibido visitas de valoración; sin embargo, en ninguna ha comenzado el proceso de rehabilitación.

Los padres de familia marcharon por las calles del primer cuadro del municipio y ocuparon la explanada principal; además, colocaron pancartas en la fachada de la alcaldía con leyendas como: "**Queremos trabajar en aulas seguras**", "**Exigimos solución a la construcción de aulas**", y "**Las escuelas de la Sierra parece que no existieran**".

**Dolores Tejeda Villalón**, coordinadora del MEC, explicó que tres de las escuelas no han tenido un peritaje y, por consiguiente, no se ha iniciado su rehabilitación por los daños que tuvieron por el sismo, y éstas son: **la escuela Secundaria 953, las primarias Benito Juárez y José Martí**, que tienen varios salones dañados y grietas en muros que hacen imposible ocuparlos. Sólo en la primera escuela ya los niños regresaron a clases, pero con el acordonamiento de los salones dañados, lo que representa un riesgo.

También en las escuelas, jardín de niños **Moctezuma Xocoyotzin y Frida Kahlo** tuvieron daños en aulas pero ésta ya están en rehabilitación.





FECHA	SECCIÓN	PÁGINA
19/10/17	1	9

## Apartir de la próxima semana será cuando se normalicen las actividades del sistema educativo en la entidad

**Rubén Pérez**

TOLUCA, Méx., 18 de octubre.- Luego de la suspensión de clases por el terremoto del 19 de septiembre, las autoridades del Estado de México indicaron que tras las correspondientes revisiones a los planteles educativos, la mayoría de las escuelas regresaron a su actividad normal.

La administración estatal informó que las Universidades Tecnológicas, Politécnicas y Tecnológicas de Estudios Superiores

ya se encuentran en labores académicas y administrativas.

La Secretaría de Educación estatal mencionó que la próxima semana será cuando se normalicen las actividades del sistema educativo en la entidad. Indicó que los centros escolares de nivel medio superior que retomarán actividades son los planteles del Colegio de Bachilleres estatal, Colegio de Educación Científica y Tecnológica del Estado de México

y del Colegio Nacional de Educación Profesional Técnica.

No obstante, las valoraciones técnicas en las escuelas continuarán para garantizar la reanudación de clases en planteles faltantes de preparatorias oficiales y de educación básica, por lo que la Secretaría de Educación estatal ha implementado acciones específicas para garantizar el cumplimiento de los planes y programas de estudio de los diferentes tipos y niveles educativos.

FECHA	SECCIÓN	PÁGINA
19/10/17	1	52

Encabeza un simposio sobre educación en México

# “Nuevo modelo educativo es una necesidad para el país”

ENTREVISTA

**Juan Arzo Arbide**

Director de Fundación Santillana

ALEJO SÁNCHEZ CANO

La Fundación Santillana que dirige en México, Juan Arzo Arbide organiza el simposio: “Modelo Educativo 2017. Hacer posible la Reforma Curricular: Liderazgo, Gestión Escolar y Gobernanza” el 25 y 26 de octubre en el Museo de Antropología.

\_\_\_¿Cómo ve Fundación Santillana el Nuevo Modelo Educativo?

\_\_\_Yo lo veo muy bien, está muy completo. Lo veo como una necesidad para México desde todos los puntos de vista, no hay manera de no hacerlo, de no implementarlo, ya que, desde mi punto de vista la Reforma Educativa es la más importante del país. Y celebro que SEP haya concluido ya una serie de etapas clave para la definición de los cinco ejes que conforman el nuevo modelo: Planteamiento curricular: la escuela al centro del sistema educativo; formación y desarrollo profesional docente; inclusión y equidad, y la gobernanza del sistema educativo.

\_\_\_¿Qué alcances tienen el simposio?

\_\_\_Lo que pretendemos es congregar a un grupo de académicos, autoridades, expertos y usuarios para que nos hablen de educación y analicen desde su enfoque que es del modelo educativo 2017 básicamente en las áreas de liderazgo, gestión escolar y gobernanza, para hacer posible la reforma curricular, que son los temas que consideramos más importantes. El secretario Aurelio Nuño va a inaugurar, además van a asistir los subsecretarios Javier Treviño y Otto Granados y destacados ponentes de España, Perú, Argentina y Colombia.

\_\_\_¿Quiénes organizan el simposio?

\_\_\_La Secretaría de Educación Pública, la Organización de Estados Iberoamericanos (OEI)-México y la Fundación Santillana, básicamente, y cuenta también con la participación de la OCDE, la UNESCO y Fundación Telefónica.

\_\_\_¿De qué forma trabaja la Fundación Santillana con la SEP en México?

\_\_\_Fundación Santillana apenas está arrancando en México, nació en 1979 en España, tiene presencia en Brasil, Colombia, Argentina y ahora en nuestro país. Su objetivo es contribuir a la extensión y mejora de la educación en Iberoamérica y España, con espacios donde se alienta la discusión de los expertos para apoyar a mejorar el sector en los países de la región.

\_\_\_¿Quiénes serán los ponentes?

\_\_\_Además de los funcionarios federales, estarán, entre otros, Patricia Vázquez del Mercado, de la SEP de Puebla; Eduardo Backhoff Escudero, Consejero Presidente del INEE; Carlos Mancera Corcuera, presidente del Consejo Nacional de Participación Social en Educación (Conapase); Lorenzo Gómez-Morin Fuentes, profesor-investigador de FLACSO-México y Arturo Velázquez Jiménez, Director de OEI México. En lo que toca a los ponentes internacionales estarán María del Pilar González García, de España; Gabriela Ramos, de la OCDE; Pablo Cevallos de IPEE-UNESCO, entre muchos





FECHA	SECCIÓN	PÁGINA
19/10/17	1	52

otros.

*“(El Modelo Educativo) está muy completo. La Reforma Educativa es la más*

*importante del país”*

---

*“Prendemos congregar a un grupo de académicos y expertos para que hablen de educación”*

FECHA	SECCIÓN	PÁGINA
19/10/17	POLÍTICA	12

## Más de 463 mil estudiantes del país serán reubicados por la inseguridad en salones

■ JOSÉ ANTONIO ROMÁN

El titular de la Secretaría de Educación Pública (SEP), Aurelio Nuño Mayer, informó que 463 mil alumnos de las 10 entidades que sufrieron daños en su infraestructura escolar a causa de los sismos del pasado septiembre serán reubicados en planteles cercanos o en 3 mil 896 aulas temporales que serán levantadas en las próximas semanas.

En conferencia, en la que dio a conocer cifras sobre las escuelas dañadas en una decena de entidades, la reubicación de estudiantes y los plazos de cada una de las fases de reconstrucción, Nuño afirmó también que están garantizados los recursos – de unos 20 mil millones de pesos – para la reparación y reconstrucción de los 16 mil 136 planteles afectados por los sismos, desde los que sufrieron daños menores hasta los que serán reconstruidos en su totalidad.

Precisó que del total de estos recursos, casi 12 mil millones provendrán del presupuesto de la SEP, a través de los programas de Escuelas al Cien y de la reforma educativa, así como del pago de las aseguradoras, pero que deberá complementarse con lo que destinen los gobiernos de los estados y el Fondo de Desastres Naturales (Fonden), de acuerdo con sus reglas de operación.

Dijo que para reconstrucción de escuelas no se pedirá cooperación a padres de familia ni se requiere ajuste presupuestal.

En el salón Nishizawa de la SEP, Nuño reiteró que no se perderá el ciclo escolar ni sufrirá un ajuste, y que cada una de las autoridades estatales deberá determinar la forma o estrategia para la recuperación del tiempo perdido, debido, esencialmente, a que el regreso a clases ha sido escalonado y hay una enorme gama de circunstancias.

Por ejemplo, añadió, hay planteles que regresaron a clases apenas tres días después del sismo, pero hay otros que perderán 6 o 7 semanas de clases. “No puede haber una receta única”, dijo.

Señaló que la SEP está abierta a escuchar las propuestas de cada una de las autoridades locales para la recuperación de clases, ya sea con ampliación jornada diaria, clases sabatinas, o actividades en periodo usual de vacaciones. Puede ser una de ellas, o la combinación de varias, agregó.

En el cronograma de la reparación y reconstrucción de escuelas, informó que en el caso de los 10 mil 797 planteles que sufrieron algún daño menor le serán entregados 50 mil pesos a la comunidad escolar, a fin de que sean reparados los desperfectos, y contarán con un plazo que irá del 23 de octubre, al uno de diciembre.

Citó que el 6 de noviembre, además de concluir con la instalación de aulas temporales y el regreso del cien por ciento de la matrícula a clases, también iniciará la reconstrucción de las 5 mil 63 escuelas que presentan daños parciales, las cuales tendrán un tiempo variado de entrega, dado la diversidad de daños registrados.

Ese mismo día de noviembre – dijo – también deberán estar concluidas las demoliciones de las escuelas que requieren una reconstrucción total, e iniciará el periodo para integrar los proyectos ejecutivos de las 276 escuelas que deberán ser reconstruidas en su totalidad. Este proceso de construcción se iniciará a más tardar el 6 de diciembre; este proceso se podrá llevar entre 8 y 9 meses.

En el caso específico de Ciudad de México, Aurelio Nuño informó que de las 4 mil 529 escuelas públicas de educación básica, 3 mil 296 obtuvieron un dictamen de seguridad estructural, mientras que mil 233 reportaron algún tipo de daño, mismas que no podrán regresar a clases hasta que sean totalmente reparadas.

Sólo en la capital del país, 120 mil 372 estudiantes serán reubicados en otros planteles o en aulas temporales. De este total, más de 38 mil serán reubicados y otros 82 mil tomarán clases en aulas provisionales. Esto significa que en cada aula estarán 66 estudiantes en promedio.

Advirtió que la autoridad educativa cerrará los planteles privados que estén ya en clases, y no cuenten con el dictamen de seguridad estructural, y proporcionó el número telefónico 36018700 para que los padres de familia llamen ahí en caso de tener dudas sobre el regreso a clases. Pero ratificó que plantel que no cuente con dicho dictamen no podrá reanudar actividades.



FECHA	SECCIÓN	PÁGINA
19/10/17	POLÍTICA	12

## Padres de familia exigen en el Senado justicia en el caso del colegio Rébsamen

■ VÍCTOR BALLINAS Y ANDREA BECERRIL

Una comisión de padres de familia del colegio Enrique Rébsamen asistió ayer al Senado, donde se reunieron con legisladores y autoridades federales y locales, y exigieron “justicia, encontrar la verdad, no repetición y restitución de los derechos de los niños”.

Jorge Eduardo Zamora Morales, uno de los seis padres de familia que asistieron al encuentro, destacó que lo que buscan es que el Senado “nos acompañe en nuestras demandas, queremos que haya justicia expedita y encontrar la verdad”.

Resaltó que hasta la semana pasada “56 por ciento de los alumnos que estudiaban en ese colegio, aún no regresaba a clases, de acuerdo con información que nos dio la Secretaría de Educación Pública”.

Se le cuestionó sobre la responsabilidad de la directora del plantel y si pedían que fuera sancionada con la cárcel, a lo que Zamora Morales respondió: “el tema de la directora es parte de saber la verdad, de encontrar justicia y que cada una de las autoridades haga su trabajo, y cuando pedimos e encontrar la verdad, queremos que se nos informe por qué colapsó la escuela”.

“Yo no soy autoridad para pedir cárcel para la directora, pero que se investigue, y si resulta que ella tuvo algo que ver, que se aplique la justicia”.

Los padres de familia se reunieron con los presidentes de las comisiones de Derechos de la Niñez y la Adolescencia, la panista Martha Elena García; de Derechos Humanos, la perredista Angélica de la Peña; de Educación, el panista Juan Carlos Romero Hicks y de Salud, el panista Salvador López Brito.

También estuvieron en el encuentro la primera visitadora de la Comisión de Derechos Humanos del Distrito Federal, Yolanda Ramírez, y funcionarios de la Procuraduría Federal de Protección de Derechos de Niñas, Niños y Adolescentes.



FECHA	SECCIÓN	PÁGINA
19/10/17	METRÓPOLI	5

# “No debe repetirse el caso Rébsamen”

● Padres de alumnos del colegio presentan agenda ante los senadores

**ALBERTO MORALES  
Y JUAN ARVIZU**

—metropoli@eluniversal.com.mx

A un mes del sismo del 19-S, padres de alumnos del Colegio *Enrique Rébsamen*, donde murieron 19 niños, acudieron al Senado a presentar una agenda de cuatro puntos en los que exigieron justicia, conocer la verdad, la no repetición de los hechos y la restitución de los derechos de los menores.

En una reunión de más de tres horas, a invitación de la presidenta de la Comisión de los derechos de la Niñez, Martha Elena García (PAN), Jorge Eduardo Zamora, representante de los padres, dijo que pidieron a la Cámara Alta que los acompañe en sus demandas.

Zamora, padre de uno estudiante sobreviviente, expresó que este 19-S es una oportunidad valiosa para que las autoridades salgan de decir cuáles son los avances en las investigaciones porque hasta el momento hay ninguna información que les diga qué fue lo que pasó con el edificio que colapsó y que cobró la vida de 19 niños y siete adultos.

“Espero que después de esta reunión con el Senado nos ayuden a que todas las autoridades locales, federales, la SEP, el Invea, digan lo que tienen de la investigación, que lo aporten para que se encuentre la verdad, que se haga justicia, esto incluye a la delegada de Tlalpan, Claudia Sheinbaum”, dijo.

Zamora comentó que en la reunión estuvieron autoridades de la SEP, un visitador de la Comisión de Derechos Humanos, y de la Secretaría de Gobernación.

Destacó que en el caso de la directora y dueña del Colegio *Enrique Rébsamen*, Mónica García Villegas, prófuga de la justicia, cada una de las autoridades deben hacer su tra-

bajo para encontrar la verdad y decir porqué la escuela colapsó, si ella tuvo algo que ver que se proceda conforme a la justicia.

“El compromiso es que cada uno de los senadores se acercarán las autoridades para que esclarezcan qué fue lo sucedió. El Senado va escu-

chamos y acompañarnos para que hagan su trabajo”, comentó.

Asimismo, aseveró que, hasta el momento, los padres no están conformes con las indagatorias.

Agregó que el senador Juan Carlos Romero Hicks, presidente de la Comisión de Educación, les dijo que el Senado será una caja de resonancia que mueva a las autoridades a que hagan su trabajo.

Además los senadores también se comprometieron a revisar los protocolos para que los niños vayan a una escuela segura y que ante un sismo no se van a caer. ●

**“Espero que después de esta reunión con el Senado nos ayuden a que las autoridades digan lo que tienen de la investigación”**

**JORGE ZAMORA**

Padre de alumno de Colegio Rébsamen



FECHA	SECCIÓN	PÁGINA
19/10/17	1	8 Y 9



**¿Un memorial?** Ciudadanos y diputados dividieron opiniones al respecto; proponen sea una escuela pública o un jardín

DIANA BENÍTEZ Y JORGE X. LÓPEZ

LEGISLADORES, POR DEJARLO EN MANOS DE LA SEP O DE LA CDMX

# Piden vecinos expropiar predio del Colegio Enrique Rébsamen

## Aguardan conclusiones del MP para definir destino de terrenos

Diputados locales y vecinos que residen en la Calzada de las Brujas, una de las que conforman el cuadrante del Colegio Enrique Rébsamen, ubicado en la delegación Tlalpan, ven positivo que el Gobierno de la Ciudad de México expropie el predio.

En una entrevista con **24 HORAS**, Ernesto Sánchez, integrante de la Comisión de Educación de la Asamblea Legislativa del Distrito Federal (ALDF), refirió que la dueña debería ceder el espacio al Gobierno federal para que sea aprovechado para una nueva institución educativa de carácter público.

“Hay que hacer un homenaje a esa escuela con otro centro educativo de mejor calidad, y que sea público. Tenemos que mejorar el tema de infraestructura educativa, tanto pública como privada. No hay que desaprovechar los espacios públicos. El Gobierno tiene que llegar a las condiciones para que ese predio se quede para la Secretaría de Educación Pública (SEP)”, estimó el panista.

En cambio, la legisladora Lourdes Valdés, representante de Tlalpan, estimó que éste debe quedar en manos del Gobierno de la ciudad, pero que sean los vecinos quienes decidan qué hacer con el inmueble, con el fin de que mejore el entorno de su comunidad.

Sobre el destino que tendría el predio del colegio, el diputado Fernando Zárate, también integrante de la Comisión de Educación de la ALDF, puntualizó que una vez resuelta la presunta responsabilidad o no de la propietaria de la escuela, Mónica García Villegas, ésta podría disponer del inmueble como mejor le parezca.

Incluso, expresó que legal y jurídicamente podría intentar volver a operar como escuela cumpliendo con los requisitos correspondien-

El Gobierno de la Ciudad de México aún no analiza la expropiación de predios donde se ubicaron inmuebles que colapsaron con el sismo que cimbró a la capital hace un mes, pues habrá que esperar las sentencias que dicte la Procuraduría General de Justicia (PGJ) sobre las más de 150 carpetas de investigación que abrió, comentó a **24 HORAS** Manuel Granados, consejero jurídico de la capital.

“Estamos en la etapa de atención de esos inmuebles en riesgo, la etapa paralela a ésta son las investigaciones realizadas por la PGJ, donde habrá que deslindar o fincar responsabilidades a quienes hayan tenido participación.

“Las expropiaciones son a nivel



DANIEL PERAZA

constitucional. Tiene que haber una causa de utilidad pública que tenga beneficio mayor a la sociedad; que se justifique, y eso genere ya el procedimiento como lo marca la Constitución, que prevé pago de indemnización (...), pero todavía tenemos que esperar la conclusión de las investigaciones”.

El funcionario acotó que una vez que se obtengan las conclusiones judiciales se dará certeza jurídica a quienes tuvieron pérdidas irreparables.

En el caso de que se proceda con cualquier expropiación, el consejero jurídico indicó que se buscará la participación de la comunidad para determinar qué mejoraría su entorno. / DIANA BENÍTEZ

tes, aunque hay pocas condiciones para que ello ocurra, por la historia que hay en torno al predio, el cual se desplomó con motivo del sismo del 19 de septiembre pasado, hecho que terminó con la vida de 19 estudiantes y siete adultos.

Para hacer de ese lugar un memorial, la propietaria debería donarlo o el gobierno expropiarlo, pero ello dependerá de la voluntad de las autoridades y la dueña.

### CUESTIONAN DUELO PERMANENTE

Vecinas cuestionadas por este diario coincidieron en que el espacio debería ser aprovechado como área ver-

de, dado que ha habido demasiado desarrollo inmobiliario en la zona.

“Si lo expropiaran yo preferiría que pusieran alguna especie de jardín, ya no edificios porque con la plaza de Gran Terraza Coapa ya nos ha perjudicado mucho, tengo fisuras que se incrementaron con el temblor”, explicó Martha Eugenia Brandy, vecina que radica en Calzada de las Brujas.

Al cuestionar a residentes de la zona si consideran pertinente que se instale un memorial para las víctimas, disintieron, pues para algunas plantearon que sería tener “la tragedia” presente día a día.

FECHA	SECCIÓN	PÁGINA
19/10/17	1	9

## Señala aseguradora póliza insuficiente para la escuela

El seguro de responsabilidad civil que contrató el 22 de marzo pasado Mónica García Villegas, dueña del Colegio Enrique Rébsamen, fue una cobertura insuficiente, comentó personal de la Promotoría Protege Sus Agentes de Seguros.

“Es insuficiente porque lo que cubre es lo que ocasione la escuela hacia los terceros, por decirlo: que explotara el tanque de gas o que se cayera una barda a una casa de al lado; eso sí lo cubre, porque es una responsabilidad civil de la escuela hacia un tercero, en sus bienes y sus personas”, manifestaron a 24 HORAS un grupo de agentes de la compañía que pidieron permanecer en el anonimato.

Explicaron que en el caso de un temblor se clasifica como un evento fortuito y no lo cubre la responsabilidad civil.

“La señora (García Villegas) tuvo que contratar la cobertura de terremoto y de riesgos hidrometeorológicos y entra sin ningún problema (el caso de la tragedia en el Rébsamen). Una cobertura bien establecida aproximadamente tiene un costo de cinco a ocho mil pesos anuales; y de ahí se puede ir mucho más arriba. Ella pagaba dos mil 313 pesos anuales”, señalaron los trabajadores.

Destacaron que las coberturas para el riesgo de terremotos prevén el desplome en el Rébsamen y la responsabilidad civil.

“La ley federal tasa a una persona que fallece por la edad y es una indemnización, promedio, en gente joven de medio millón de peso; y en el caso de menores, se va aproximadamente a un millón y medio, pero es ya es dependiendo de cada persona y también contempla lesionados y al personal

Fue insuficiente la póliza y esto es un trámite que pide la delegación; en México no tenemos una cultura realmente de aseguramiento. En la mayoría de los casos solamente lo aseguran (el inmueble) para salir del paso”.

**TRABAJADOR DE**  
Protege Sus Agentes de Seguros

### 2 pólizas

contrató en total el Rébsamen con la aseguradora La Latinoamericana, Seguros, SA; una corresponde a la primaria y otra a la secundaria, por un monto en conjunto de 5 mil pesos anuales.

dentro del inmueble”, expresaron los expertos en seguros.

El martes 24 HORAS dio a conocer que la directora de la institución educativa contrató un seguro para este inmueble, localizado en Rancho Tamboreo 11, colonia Nueva Oriental Coapa, delegación Tlalpan, por 1.7 millones de pesos, pagando una prima de seguro anual por dos mil 313 pesos, misma que excluía de la cobertura a los alumnos, maestros, personal docente, administrativo y a toda persona bajo responsabilidad del asegurado; optó por la más barata.

La póliza 000012482, cuya copia posee 24 HORAS, tiene una vigencia del 22 de marzo de 2017 al 22 de marzo de 2018, y en ésta específica que incluye planta baja y un piso alto, a pesar de que el inmueble cuenta con cuatro pisos.

/ DANIELA WACHAUF



FECHA	SECCIÓN	PÁGINA
19/10/17	ESTADOS	27

## Sin clases, más de 14 mil alumnos en Tenancingo y Ocuilan

**ISRAEL DÁVILA Y JAVIER SALINAS**

Corresponsales

Más de 14 mil alumnos en los municipios mexiquenses de Ocuilan y Tenancingo sigue sin estudiar desde el sismo del pasado 19 de septiembre, debido a que unos 200 planteles quedaron destruidos y las autoridades no han autorizado el regreso a clases.

Padres se manifestaron ayer en la alcaldía de Ocuilan para demandar la apertura de dos escuelas. Según ellos, no presentan daños graves, pero no se han emitido los dictámenes de riesgo.

Exigieron al alcalde Félix Alberto Linares González acelerar la reapertura de las escuelas que sólo presentan daños en bardas perimetrales y dijeron estar preocupados por aquellas que colapsaron, pues no les han dicho qué pasará con los alumnos.

“Nos piden que tengamos paciencia, pero ya pasó un mes y no dicen si van a construir aulas provisionales o los van a reubicar”, dijo Ramiro, padre de dos alumnos de la escuela Juan Escutia, de la comunidad de Santa Martha, en ese municipio del sur del estado.

En Santa Lucía, Ocuilan, los padres se organizaron con integrantes de una asociación civil y construyeron 18 aulas de madera para que los niños retornen a clases, pero la Secretaría de Educación estatal no les ha dado permiso.

Linares González explicó: “De 102 planteles que hay en el municipio sólo 10 han retornado a clases. Son más de 6 mil niños sin escuela desde hace un mes”.

El alcalde de Tenancingo, Roberto Espiridión Sánchez Pompa, refirió que hay más de 8 mil alumnos sin clases en esa localidad y el ayuntamiento está buscando terrenos para aulas provisionales, mientras se reconstruyen o rehabilitan las escuelas afectadas.

En Ecatepec, unos 250 padres de familia y profesores de cinco escuelas de la parte alta de la Sierra de Guadalupe se manifestaron ayer frente al palacio municipal para exigir la reconstrucción de varios colegios, pues debido al sismo más de mil 500 alumnos no han tenido clases.



FECHA	SECCIÓN	PÁGINA
19/10/17	CAPITAL	31

## Rechazan vecinos se instalen aulas en los viveros de Coyoacán

■ **ROCÍO GONZÁLEZ ALVARADO**

Vecinos y usuarios del deportivo José Gorostiza, ubicado dentro de los viveros de Coyoacán, manifestaron su rechazo a que este espacio, donde se ubican canchas de basquetbol, un área de juegos infantiles y un gimnasio al aire libre, sea utilizado para habilitar aulas provisionales de la Secundaria Técnica número 17, que resultó dañada por el sismo y comenzó a ser demolida.

Señalaron que las autoridades delegacionales nunca los consultaron o informaron, sino simplemente llegaron a tirar los árboles, para iniciar los trabajos.

Entre los inconformes hay quienes argumentan que no se trata de instalaciones adecuadas para que estudien los niños, otros que no se respetaría el uso de suelo y se quitaría el espacio a quienes van a realizar ejercicio, y unos más, que los alumnos no son de la colonia Santa Catarina.

Patricia Ramírez, madre de familia de uno de los alumnos de la secundaria, detalló que la propuesta de las autoridades es instalar aulas provisionales seis meses, mientras se reconstruye el plantel escolar, cuya afectación impide que tomen clases los estudiantes de este y de otros centros de enseñanza aledaños.

Aseguró que los padres están dispuestos a gestionar con las autoridades para que se firme un acuerdo, a fin de que una vez que concluyan los trabajos se reinstale el espacio.

FECHA	SECCIÓN	PÁGINA
19/10/17	SOCIEDAD Y JUSTICIA	33

## Falta mucho para concretar en políticas los resultados de las evaluaciones: INEE

■ JOSÉ ANTONIO ROMÁN

Aun cuando el país ha avanzado en la cultura de evaluación del Sistema Educativo Nacional, “falta mucho” para que sus resultados se traduzcan en políticas y programas concretos, señaló el presidente de Instituto Nacional para la Evaluación de la Educación (INEE), Eduardo Backhoff Escudero.

“La sociedad y las autoridades están pendientes de los resultados de las evaluaciones, por su impacto mediático, pero se preocupan menos por utilizarlas y darles seguimiento”, dijo.

Al participar en la quinta sesión del seminario *La reforma educativa: avances y desafíos*, el experto señaló que por mandato constitucional, el INEE es una institución autónoma, que también se debe ir construyendo y ganando en los hechos frente a la Secretaría de Educación Pública (SEP).

Dijo que por la naturaleza de sus funciones, las prioridades de ambas instituciones son distintas: una más de índole político y administrativo, y la otra de carácter técnico. El encuentro entre estas dos prioridades produce tensiones que ambas instituciones deben resolver conjuntamente, procurando no lesionar el ámbito de sus autonomías, dijo.

“Pero la SEP y el INEE tienen que aprender cómo resolver sus diferencias de forma rápida e inteligente. La experiencia vivida en estos cuatro años deja los cimientos para mejorar una convivencia armónica y respetuosa, donde cada institución ejerza libremente sus respectivas atribuciones de manera autónoma”, consideró.

El presidente del INEE señaló que este organismo autónomo puede, por medio de sus evaluaciones, fungir como motor de cambio y actuar de contrapeso ante la autoridad educativa. Al instituto se le ha concebido, añadió, como la conciencia crítica e informada del Sistema Educativo Nacional, capaz de detonar cambios de mejora.

Sobre la falta de uso de los resultados de la evaluación para la toma de decisiones, destacó que eso ocurre en los niveles federal, estatal y municipal, y también en el escolar.

De igual forma, consideró que aunque se ha logrado plantear proyectos evaluativos en las 32 entidades y que se compartan experiencias exitosas, el Sistema Nacional de Evaluación Educativa enfrenta una lista de graves retos, entre ellos la ausencia de capacidades de las autoridades locales del sector, falta e insuficiencia de recursos financieros para estos proyectos y discontinuidad de los programas de evaluación con el arribo frecuente de nuevas autoridades estatales.

Otra de las limitaciones, agregó, es que hasta ahora las evaluaciones hechas han sido a escala nacional.



FECHA	SECCIÓN	PÁGINA
19/10/17	1	2

## Daños por el sismo Termina la revisión de escuelas en Ciudad de México

■ En coordinación con la Secretaría de Desarrollo Urbano y Vivienda del Gobierno de la Ciudad de México, el pasado lunes 16 de octubre culminó la revisión de las 4 mil 529 escuelas públicas de educación básica de la Ciudad de México, distribuidas en 2 mil 761 inmuebles. También fueron revisados los 85 planteles federales de educación media superior y 21 instituciones públicas de educación superior, así como 221 guarderías de sostenimiento público y 29 Centros de Capacitación para el Trabajo.

Ya cuentan con un Dictamen de Seguridad Estructural y pueden operar desde el martes 3 mil 296 escuelas públicas de educación básica, 77 escuelas de educación media superior y 19 instituciones públicas de educación superior. Esto representa, de las instituciones revisadas, el 73 por ciento de las escuelas



El titular de la SEP, Aurelio Nuño Mayer, recorrió áreas afectadas como Ixtacuixtla, Tlaxcala.

públicas de básica, el 91 por ciento de los planteles federales de bachillerato y el 90 por ciento de las instituciones públicas de educación superior.

Adicionalmente, presentaron evidencias de tener un dictamen favorable y pue-

den operar: 3 mil 720 escuelas particulares de educación básica, 460 instituciones particulares de nivel medio superior y 303 instituciones particulares de educación superior; así como 124 instituciones particulares de educación inicial.



FECHA	SECCIÓN	PÁGINA
19/10/17	1	17

INEE

## En educación, fundamental apoyar al que más lo necesita



El titular del instituto, Eduardo Backhoff Escudero, explicó los detalles del Programa de Mediano Plazo.

■ En el marco de un federalismo colaborativo, el Instituto Nacional para la Evaluación de la Educación (INEE) y las autoridades educativas federal y estatales presentaron hoy el Programa de Mediano Plazo del Sistema Nacional de Evaluación Educativa (PMP SNEE 2016-2020) y el Proyecto Nacional de Evaluación y Mejora Educativa de Escuelas Multigrado, con los que se pretende mejorar la calidad de la educación con equidad, con base en el aprovechamiento de los resultados provenientes de la evaluación educativa.

El Programa de Mediano Plazo tiene como objetivo apoyar el desarrollo de los proyectos estatales de evaluación y mejora educativa mediante la coordinación institucional, desarrollo técnico, asesoría y acompañamiento.

Con este programa se apoyará el desarrollo de evaluaciones en materia de logro educativo de los estudiantes, docentes y directivos escolares; currículo; organización escolar y gestión del aprendizaje; condiciones de la oferta educativa; y políticas, programas y sistemas de información.

Todo ello, con un enfoque integral que aporte elementos de contexto a las evaluaciones de los distintos

componentes, procesos y resultados del Sistema Educativo Nacional.

Con esa misma perspectiva, el Proyecto Nacional de Evaluación y Mejora Educativa de Escuelas Multigrado tiene como objetivo establecer políticas, programas y acciones encaminadas a mejorar los servicios educativos que ofrecen más de 70 mil planteles de este tipo que existen en el país, con base en la información y el conocimiento que aporten las evaluaciones sobre su situación, necesidades y resultados.

De acuerdo con información del INEE, las escuelas Multigrado en educación básica existentes en el ciclo escolar 2014-2015: preescolar: 24 mil 712, primaria: 43 mil 289 y secundaria: 3 mil 607.

El consejero presidente del INEE, Eduardo Backhoff Escudero, afirmó que el Programa de Mediano Plazo del Sistema Nacional de Evaluación Educativa se construyó con las autoridades educativas federal y estatales, en el que cada entidad, con el apoyo de este Instituto, determinó sus brechas de equidad y calidad más relevantes, así como sus necesidades de evaluación y mejora educativa.

24 HORAS

FECHA	SECCIÓN	PÁGINA
19/10/17	MÉXICO	9

## UNPF quiere límite de dos pisos para nuevas escuelas

La Unión Nacional de Padres de Familia (UNPF) llamó a regular las escuelas, tanto públicas como privadas, con el fin de que las nuevas construcciones sean únicamente de dos pisos, con el fin de garantizar que en el caso de un siniestro los alumnos y el personal puedan ser evacuados a la brevedad posible.

“Son cuestiones que se tienen que estudiar por parte del Gobierno, así como de los colegios arquitectos e ingenieros; y la sociedad civil tiene que cooperar. Hemos pedido que de aquí en adelante (después del desplome del Colegio Enrique Rébsamen) se considere que estos inmuebles sean de dos pisos”, resaltó la presidenta de la UNPF, Consuelo Mendoza García, en una entrevista con 24 HORAS.

Destacó que los colegios deben realizar los peritajes por su cuenta, y a diferencia de las instituciones públicas, los gastos que implican

(entre 10 mil y 15 mil pesos) deben correr a cargo de éstas.

A decir de Mendoza García, lo que

se debe investigar es cómo consiguen los permisos en las delegaciones los centros educativos.

Mendoza García calificó como indispensable cumplir con la ley para las escuelas, “se tiene que llegar al

fondo (...), no se trata nada más de encontrar chivos expiatorios”.

/ DANIELA WACHAUF



FECHA	SECCIÓN	PÁGINA
19/10/17	PRIMERA	13



En reunión con el presidente del Comité Internacional de la Cruz Roja, Peter Maurer, dialogamos sobre protección civil, migración y derechos humanos.”

**MIGUEL ÁNGEL  
OSORIO CHONG**

SECRETARIO DE  
GOBERNACIÓN

## CUERNAVACA

# Toman clases en centro deportivo

**POR PEDRO TONANTZIN**

Corresponsal  
[nacional@gimn.com.mx](mailto:nacional@gimn.com.mx)

CUERNAVACA.— Unos 320 de los 800 alumnos que forman parte de la Escuela Secundaria Número 14 José Vizcaino Pérez de Cuernavaca reiniciaron sus actividades académicas en la Unidad Deportiva Miraval, luego de que el pasado sismo

de septiembre dejó “inhabitable” sus instalaciones.

La escuela tiene más de 80 años de antigüedad y no resistió el sismo, por lo que ha sido dictaminada por especialistas en construcción, como un inmueble de alto riesgo, que debe de ser demolido.

Los maestros y directivos, junto con los padres colocaron polines y lonas para poder dar clases en improvisados

cubículos en la parte posterior de las gradas de la Unidad Deportiva Miraval.

En este centro deportivo, otros alumnos, de la Secundaria General Profesor Froylan Parroquín García, también intentan regresar a la normalidad y revisan sus guías de estudio, pero sobre las gradas.

A partir del pasado lunes se reiniciaron las actividades, según acuerdos.



FECHA	SECCIÓN	PÁGINA
19/10/17	COMUNIDAD	3

## | GARANTIZAN 20 MDP PARA OBRAS

# Inicia la demolición de primera escuela

POR LILIAN HERNÁNDEZ  
lilian.hernandez@gjmm.com.mx

La demolición de escuelas en la Ciudad de México empezó ayer en la secundaria Técnica 17, en la delegación Coyoacán.

En total son nueve planteles los que serán demolidos por el Instituto Nacional de Infraestructura Física Educativa (Infied), luego de haber sufrido daños que afectaron las estructuras de los inmuebles.

Hace dos semanas **Excelsior** realizó un recorrido en el que encontró que las escuelas que necesitan reconstrucción total no muestran daños evidentes por fuera, pero por dentro hay columnas y muros dañados, y los directores responsables de obra (DRO) determinaron que deben ser demolidos y reconstruirlos para la seguridad de la comunidad escolar.

Por ello, la tarde de ayer miércoles empezaron las obras de demolición en la secundaria que está en el corazón de la delegación Coyoacán, por lo que sus alumnos tendrán que estudiar en aulas provisionales en lo que sus aulas son reconstruidas y que tardará más de tres meses en estar lista.

Sin embargo, para realizar los trabajos de demolición de la secundaria Técnica 17, tuvieron que derribar la pared del CETIS número 2, ya que la maquinaria no pasaba por la entrada de la secundaria.

De acuerdo con la SEP para la reconstrucción total de esos nueve planteles cuentan con un presupuesto de 20 millones de pesos del programa de Escuelas al Cien.

### SEGUNDA FASE

En la Ciudad de México ya concluyó la fase de revisión de escuelas afectadas por el sismo, y fueron verificados

**Anuncia SEP nueva fase, que consiste en normalización y reconstrucción de los planteles con afectaciones**



Foto: Especial

**DIFICULTADES.** Ayer comenzaron los trabajos de demolición de la secundaria Técnica número 17, en Coyoacán. Sin embargo, dañaron el muro contiguo de otra escuela para que pasara la maquinaria.

más de 10 mil planteles, de los cuales la mayor parte registró daños menores.

En conferencia de prensa, el secretario de Educación Pública (SEP), Aurelio Nuño, indicó que ahora comenzará la segunda fase de normalización y reconstrucción de las escuelas de las entidades dañadas y recordó que la revisión de la primera fase se realizó plantel por plantel, por expertos que en el caso de la capital son los directores responsables de obra, y así se hizo en las afectadas que fueron los facultados para estas tareas.

Ayer, **Excelsior** publicó que debido a la reconstrucción de nueve escuelas se quedarán sin clases 7 mil niños, mientras que la SEP encuentra otros planteles o espacios para reubicarlos.

La dependencia resaltó

# 3

MIL 196

escuelas en la Ciudad de México obtuvieron un dictamen favorable

que en la capital en los planteles que sufrieron daños y que requieren reparación se decidió reubicar a los alumnos en otro espacio.

Se determinó que 120 mil 372 estudiantes serán reubicados, de los cuales 38 mil 337, de 147 escuelas que sufrieron daños, se mandarán a otros planteles seguros que cuentan con el certificado de

seguridad estructural, y 82 mil 35, de otros 145 planteles, se colocarán en mil 240 aulas temporales, que en los próximos días se iniciará su construcción.

Detalló que en el caso de la capital del país, un total de 4 mil 529 escuelas públicas de educación básica, que ya fueron revisadas, 3 mil 196 obtuvieron un dictamen de seguridad favorable, y ya operan, mientras que los otros mil 233 colegios fueron dictaminados con algún tipo de daño y no podrán comenzar actividades hasta que hayan sido reparadas.

Indicó que la SEP hará inspecciones para verificar que ningún plantel funcione si no tienen el certificado de seguridad estructural, ya que si lo hiciera podría ser sancionada y retirarle los permisos para que opere.

FECHA	SECCIÓN	PÁGINA
19/10/17	POLÍTICA	17

- El gremio nacional ha apoyado la evaluación de 321 mil docentes

## Reconocen al SNTE como un sindicato que atiende los desafíos de los nuevos tiempos

### DE LA REDACCIÓN

El Sindicato Nacional de Trabajadores de la Educación (SNTE) participa en la quinta edición del Bett (British Educational Training and Technology Show) en su edición América Latina, cumbre de líderes mundiales de la innovación tecnológica educativa.

Durante la inauguración del acto, el SNTE fue reconocido como un sindicato que atiende los desafíos de los nuevos tiempos y se ocupa de los maestros que se integren a la transformación. Su presidente, Juan Díaz de la Torre, dijo que desde hace tres años la organización magisterial asumió el reto y creó el Sistema Nacional de Desarrollo Profesional, hoy convertido en una fundación que atiende a más de 687 mil docentes y favorece su desarrollo profesional, al mantener convenios con 27 instituciones nacionales e internacionales.

Destacó que en el SNTE están los mejores maestros y así lo demuestran los resultados alcanzados en las distintas evaluaciones en las que este sindicato ha contribuido, por medio del sistema, con la actualización, al ofrecer más de 150 cursos, tres diplomados y una especialidad. La próxima semana dará a conocer los primeros programas de maestría y doctorado.

“Todas estas opciones de formación son gratuitas para los agremiados, lo que es posible gracias al uso de las cuotas sindicales”, dijo.

Entre los logros más significativos se encuentra el apoyo para la evaluación a 321 mil docentes, en donde más de 82 por ciento resultó idóneo o con promoción a cargos de función directiva; otros 2 mil 500 maestros tomaron cursos de inglés, y mil fueron certificados; 150 se graduaron en la especialidad en procesos de dirección.



FECHA	SECCIÓN	PÁGINA
19/10/17	1	14

SÍ HUBO USO EXCESIVO DE LA FUERZA, AFIRMA LUIS RAÚL GONZÁLEZ

# PF omitió protocolo en Nochixtlán: CNDH

⊕ El ombudsman indicó que todos los involucrados en el operativo policiaco del 2016 deberán ser investigados

## REDACCIÓN

@DDMexico

La Policía Federal (PF) estuvo al mando del operativo del 19 de junio del año pasado en Nochixtlán, Oaxaca, el cual estuvo indebidamente coordinado y no se siguieron protocolos de actuación respecto al uso de la fuerza, determinó la Comisión Nacional de los Derechos Humanos (CNDH).

El ombudsman nacional, Luis Raúl González, indicó que todos los funcionarios involucrados en el operativo policiaco deberán ser investigados y en su caso fincar responsabilidades, además de pedir disculpas públicas.

La CNDH aseguró que se cometieron violaciones graves a los derechos humanos durante el enfrentamiento ocurrido entre simpatizantes de la sección 22 de la Coordinadora Nacional de Trabajadores de la Educación (CNTE), civiles y elementos de la Gendarmería, de la Policía Federal y policías municipales, en Nochixtlán.

Tanto agentes federales como estatales cometieron violaciones de derechos como los relativos a la vida,

la libertad, la integridad y seguridad personal, entre otros, indicó González.

Explicó que el 19 de junio de 2016, la Policía Federal realizó un operativo para desalojar un bloqueo carretero en el municipio de Nochixtlán, Oaxaca, que derivó en un enfrentamiento en el que murieron siete personas por impacto de bala y 453 más (106 policías) resultaron lesionadas.

El presidente de la CNDH dijo que se trató de un operativo mal diseñado, que no hubo cadena de mando, ni coordinación entre las corporaciones policiacas, que los policías hicieron uso de la fuerza letal de manera desordenada y arbitraria.

Así lo determinó la CNDH al emitir la recomendación 7VG/2017, presentada ayer.

El organismo concluyó que los elementos de seguridad que participaron en el operativo hicieron un "uso excesivo de la fuerza", con golpes y el uso de gases lacrimógenos vía aérea y terrestre.

**7**  
personas  
murieron  
por im-  
pacto de  
bala en el  
enfren-  
tamiento

**453**  
más resul-  
taron lesio-  
nadas; 106  
policías





FECHA	SECCIÓN	PÁGINA
19/10/17	NACIÓN	15

## SNTE impulsa programas de maestría y doctorado

● Sinadep atiende a más de 687 mil docentes y favorece su desarrollo profesional

El Sindicato Nacional de Trabajadores de la Educación (SNTE) dará a conocer la próxima semana los primeros programas de maestría y doctorado como parte de las acciones del Sistema Nacional de Desarrollo Profesional (Sinadep).

El sistema, hoy convertido en una fundación, brinda atención a más de 687 mil docentes y favorece su desarrollo profesional, al mantener convenios con 27 instituciones na-

cionales e internacionales, informó su dirigente, Juan Díaz de la Torre.

En la quinta edición del British Educational Training and Technology Show en su edición Latin America, cumbre de líderes mundiales de la innovación tecnológica educativa, en donde el sindicato participa, Díaz de la Torre dijo que en el SNTE están los mejores maestros. Eso se ha demostrado con los resultados alcanzados. ● Redacción

## OPINIÓN

### EDUCACIÓN SUPERIOR

Artículo Desigualdad, violencia y valores. Acerca de la universidad pública | Humbetto Muñoz (Campus Milenio, p. 6)

Columna Regla de Tres | Pésame sentido (Campus Milenio, p. 14)

### SEP

Columna Sobre la marcha | Liturgias y sismos (del cielo y la tierra) (La Razón, p. 11)

Columna Los madrugadores de los pinos | Aurelio Nuño @aurelionuno (Basta, p. 29)

Columna La Aldea | Lo bueno cuenta (El Financiero, p. 42)

Columna Binoculares | 'El burro hablando de orejas' (El Gráfico, p. 14)

Columna Desde Donceles | Firmezas (Basta, p. 8)

### SECRETARIO AURELIO NUÑO

Artículo Videgaray, el candidato *in pectore* | Alfonso Zárate (El Universal, p. 19)

Artículo La Guerra | Ezra Shabot (El Financiero, p. 43)

Columna Hechos y susurros | ¡A lo mejor les faltó el bueno! (24-Horas, p. 6)

Columna Vuelta al centro (24-Horas, p. 11)

Columna Desde los pinos | Buscar la opción viable (La Crónica de Hoy, p. 8)

Columna Con Estilo | En la derecha perdemos (Reforma, p. 2)

Columna Historias de Reportero | ¿Quién es el tapado del PRI? Las señales en Los Pinos (El Universal, p. 5)

Columna Cable Rojo | El territorio de Osorio (Reporte Índigo, p. 6)

Columna Punto de vista | Ayuda de Memoria | Ochoa, el gladiador (Eje central, p. 4)

Columna Los Malosos | Eruviel, a desfacer entuertos de la hija de Rosario Robles (Impacto Diario, p. 3)

Columna La Teoría del Caos | Operación electoral mexiquense de Eruviel contra Anaya y AMLO (Impacto Diario, p. 2)

Columna Convento de Arrabal | Una 'Rola' para Meade de entre el desgarrate del PRI (Impacto Diario, p. 2)

Columna Día con Día | El presidente Peña da, por fin, una conferencia de prensa (Milenio, p. 3)

Columna Bitácora del Director | La liturgia del PRI (Excélsior, p. 2)

Columna Juegos de poder | ¿Qué harán los otros perdedores (Excélsior, p. 9)

Columna Activo Empresarial | Cambios en Hacienda y Banxico al mismo tiempo (Excélsior, p. 2-Dinero)

Columna Signos Vitales | Reconstruir al PRI-CDMX (El Economista, p. 45)

Columna Estrictamente Personal | 2018, intromisiones (El Financiero, p. 50)

Columna Uno Hasta el Fondo | El poder es el poder es el poder (Milenio, p. 17)

Columna Pensándolo bien... | Meade vs. López Obrador (El País, p. 9)

Columna Economía sin lágrimas | ¿Quiénes dirían la verdad, si se atrevieren? (Excélsior, p. 7-Dinero)



## **SECTOR EDUCATIVO**

- Artículo De sismos y escuelas: empezar de nuevo | Jesús Martín del Campo (La Jornada, p. 19)**  
**Artículo La valoración de científicos. Una opinión | Francisco Flores Pedroche (La Crónica de Hoy, p. 21)**  
**Artículo Rasgos de la crisis educativa | Gilberto Guevara Niebla (Campus Milenio, p. 7)**  
**Editorial El Heraldod de México | Reconstruyendo Familias tras el sismo (El Heraldod e México, p. 15)**  
**Columna Mexicanos Primero | La difícil autonomía del INEE (El Financiero, p. 44)**  
**Columna Opinión de | El México de hoy requiere un sistema educativo diferente (La Prensa, p. 33)**  
**Columna Ventana | Septiembre negro; recuento de daños (El Universal, p. 11)**  
**Columna El Correo Ilustrado | Respuesta a Víctor Carreón y Julia Tagüeña (La Jornada, p. 2)**  
**Columna El Correo Ilustrado | La escuela feminista, espacio de formación política (La Jornada, p. 2)**  
**Columna El Correo Ilustrado | Negligencia de funcionario de Conalep (La Jornada, p. 39)**

## **SNTE/CNTE**

- Columna Día Hábil | Nochixtlán fue un desastre (Ovaciones, p. 2)**  
**Columna El Asalto a la Razón | ¿Y los otros “servidores” violadores (Milenio, PP)**

FECHA	SECCIÓN	PÁGINA
19/10/17	OPINIÓN	6

## Desigualdad, violencia y valores.

# Acerca de la universidad pública

■ Un problema que ha estado presente en la historia de México es el de la desigualdad social. No hemos tenido la suficiente fuerza y habilidades para cambiar la situación injusta que padecen la mayor parte de nuestros compatriotas. Este problema se reproduce y se encuentra de diferentes maneras en distintos planos de la realidad social, siendo uno de ellos el educativo. Doy algunos ejemplos.

En un análisis publicado en un libro del Seminario de Educación Superior, UNAM (2009), se indica que las universidades públicas en México forman un conjunto institucional estratificado. La diferenciación va más allá de indicadores estrictamente económicos. Se expresa en función del contexto educativo (vía la cobertura), de la estructura demográfica ligada a la demanda, de la relación entre el subsidio y la matrícula, de los soportes intelectuales para hacer investigación y de criterios políticos. Lo que resalta, en suma, es que las universidades públicas se distinguen por diferencias en sus capacidades intelectuales, derivadas de los recursos materiales y humanos con los que cuentan.

Unas instituciones tienen más ventajas que otras para cumplir con sus tareas. Hay grandes diferencias para hacer investigación, formar investigadores, contribuir al desarrollo del

entorno social y para adquirir un determinado peso político que permita influir en las políticas públicas instrumentadas por el gobierno. Y estas desigualdades institucionales tienen que ver con las posibilidades de que los alumnos tengan una buena educación y que los actores y sujetos del cambio social cuenten con conocimientos apropiados al desarrollo local.

La institución donde se estudia o trabaja resulta de importancia para entrar al mercado laboral o para tener una voz reconocida en la opinión pública. Estudiar en una universidad es relevante en la definición de las oportunidades de vida y de estatus. En México, la mayor parte de los jóvenes no tiene acceso a la educación superior. Un poco más de seis de cada diez personas, que tienen entre 18 y 23 años, no estudian licenciatura. Y entrar a una universidad es más difícil para los jóvenes cuyas familias tienen ingresos escasos que para quienes provienen de las familias más adineradas. Aquí radica una desigualdad notable.

A fines del sexenio pasado, se indicó que un 20 por ciento de los jóvenes provenientes de los 4 deciles de ingreso más bajos estaban matriculados en el nivel superior. Ese porcentaje había aumentado, en contraste con el del pasado. Los estudiantes de las familias más ricas (deciles 9 y 10) doblaban esa proporción en las universidades

públicas, mientras que la diferencia era bastante mayor cuando se trata de las universidades privadas. (Datos de la SEP). Estas últimas, como se sabe, incluyen a las instituciones de elite y a aquellas que atienden a estudiantes que no encontraron ubicación en las públicas o que no pueden pagar universidades caras.

El lugar donde habitan las familias también es significativo en relación con las oportunidades de estudio que se brindan. En México hay diferencias de cobertura muy grandes entre las entidades con más alta y más baja cobertura. En el estudio de Gil, Mendoza, Rodríguez y Pérez (2009) diecisiete entidades tenían una cobertura menor que el promedio nacional. En los datos mostrados por el Subsecretario Tuirán (2012) hay entidades que rebasan hasta 2.3 y 3.9 veces la tasa de cobertura más baja en el país. Las líneas divisorias no desaparecen, mantienen desiguales a los jóvenes en la República. La desesperanza de un mejor futuro es la que crece entre ellos.

Por otra parte, cuando incorporarse a una universidad es difícil, y se mantiene a los jóvenes en medio de la inseguridad y la incertidumbre, con un estrés cotidiano, en un ámbito social violento, se afecta el rendimiento escolar. Más aún, si hay violencia por la venta de estupefacientes en el barrio

Humberto Muñoz García

UNAM. SEMINARIO DE EDUCACIÓN SUPERIOR, IIS.

PROFESOR DE LA FCPS.

RECILLAS@UNAM.MX

en el que se localiza la escuela o de plano en las instalaciones universitarias. No hablo de ninguna universidad en lo particular, porque hay señalamientos de que el problema se ha extendido sin distinción entre las instituciones.

La desigualdad educativa, traducida en falta de oportunidades de estudio, una dosis de violencia provocada por el clima social que se vive, y la carencia de valores éticos, nos dan una trilogía de factores de la cual no se desprende un futuro promisorio para las nuevas generaciones de universitarios. Y eso preocupa y duele. Necesitamos encaminarnos a cambiar las realidades institucionales para que el paso por nuestras escuelas y universidades produzca razonabilidad, pensamiento crítico, capacidades de convivencia con los otros, respeto a las ideas diferentes, disponibilidad para el diálogo, compromiso social y actitudes innovadoras.

Algunas cuestiones pueden resolverse si se abren buenas universidades, si se exige al Estado acciones eficaces contra la venta de drogas en los planteles y si formamos estudiantes tolerantes que contribuyan a formular un nuevo pacto social. Necesitamos nuevas políticas que amplíen el financiamiento a las universidades, políticas que liberen las falsas presiones en la vida académica, y políticas que estimulen el accionar ciudadano de los universitarios. 



FECHA	SECCIÓN	PÁGINA
19/10/17	OPINIÓN	14

# REGLA DE TRES

CARLOS REYES\*

■ **LA RECTA FINAL.** En la Universidad Autónoma de Querétaro (UAQ), la sucesión rectoral entró en su etapa final y definitiva. La gestión de Gilberto Herrera Ruiz, con demasiados altibajos y roces innecesarios con el gobierno del estado, concluye en unos días. Ahora, tres son los candidatos que compiten por ocupar el cargo y es muy factible que la institución tenga a la segunda rectora en su historia. Porque, como se recuerda, Dolores Cabrera Muñoz, de 2000 a 2006, fue la primera rectora que registran las universidades públicas estatales y le abrió la puerta a otras mujeres que supieron posicionarse como dirigentes de las instituciones de educación superior del país, como ocurrió años más tarde con Candita Gil Jiménez, en la Universidad Juárez Autónoma de Tabasco (UJAT), Yoloxóchitl Bustamante Díez, en el Instituto Politécnico Nacional (IPN) o Adriana del Pilar Ortiz Lanz, en la Universidad Autónoma de Campeche (UACam).

■ **LOS DÍAS DECISIVOS.** Desde ahora, la secretaria particular de la UAQ, Blanca Estela Gutiérrez Grajeda, es marcada como la favorita para quedarse con el cargo y con el aval del Consejo Universitario para asumir la responsabilidad para el periodo 2018-2021. Además de ella, hay otra candidata que cuenta con el respaldo de varios académicos y alumnos. Se trata de Teresa García Gasca, directora de la Facultad de

Ciencias Naturales. Completa la terna el Director de la Facultad de Contaduría, Arturo Castañeda Olalde. Todos presentan propuestas y proyectos en los diferentes espacios de la UAQ y esperan que el próximo 24 de octubre la votación del Consejo les otorgue la mayoría. Atentos al compromiso hecho por el gobernador del estado, Francisco Domínguez Servián, con quien la relación no ha sido del todo tersa.

■ **OJO CON LA AUTONOMÍA.** Por cierto, hablando de relaciones entre gobiernos estatales y universidades públicas que han puesto en entredicho la gobernabilidad de las instituciones, hay que mirar también al estado de Hidalgo, donde la creación de un Órgano Interno de Control para la Universidad Autónoma del Estado de Hidalgo (UAEH) ha generado roces que podrían considerarse, hasta cierto punto, innecesarios. Y es que en días pasados, la LXIII Legislatura local aprobó reformas para implementar estos órganos internos de control tanto en la

UAEH como en la Comisión de Derechos Humanos del Estado de Hidalgo, el Instituto Estatal Electoral local, el Tribunal Electoral, el Tribunal Superior de Justicia de Hidalgo y el Instituto de Transparencia y Acceso a la Información Pública Gubernamental y Protección de Datos Personales. Una señal que, juzgan las autoridades universitarias, es una inminente amenaza a la autonomía universitaria.

■ **CUESTIÓN DE TRANSPARENCIA.** Para el rector de la UAEH, Adolfo Pontigo Loyola, la creación de esta instancia resulta ociosa porque las universidades públicas estatales, y tiene razón en ello, se han sometido a distintos controles para rendir cuentas y transparentar el ejercicio de los recursos públicos que reciben año con año. Muchas son las auditorías y los controles que se aplican a esos fondos, que cualquier desconfianza es mero desconocimiento o revancha en contra de las universidades. No hace mucho las autoridades de la UAEH demandaron el pago de un adeudo de parte del gobierno del estado, encabezado por Omar Fayad, y ahora le imponen este candado que a ciencia cierta sí podría tener injerencia en las decisiones que se tomen al interior de esta institución. Y si ya se aprobó este modelo de coerción financiera aquí, no dude que en otras latitudes ya piensan lo mismo.

■ **ANÁLISIS EN LA UABJO.** En la Universidad Autónoma Benito Juárez de Oaxaca (UABJO) se siguen muy de cerca estos temas de los dineros y el financiamiento. Por eso se realizó un ciclo de conferencias magistrales titulado "Problemas Financieros de las Universidades Públicas Estatales", organizado por la Facultad

de Economía de esa institución. Y de nuevo se escuchó ahí lo que parece que no ha sido asimilado al 100 por ciento por las autoridades educativas de los tres órdenes de gobierno. Aunque generan 80 por ciento del conocimiento científico del país, los recortes al gasto en educación superior no corresponden a esta realidad. Por allá, estuvo Adrián Acosta Silva, profesor e investigador de la Universidad de Guadalajara (UdeG) y colaborador de este suplemento, quien habló sobre los dilemas de la sustentabilidad financiera de las casas de estudio del país

■ **CRECE EL RECLAMO.** Lo que viene en materia financiera para las universidades públicas estatales no tiene contento a nadie. Cuestión de asumir el compromiso con la educación superior. Como lo planteó el rector de la Universidad Autónoma del Estado de México (UAEM), Alfredo Barrera Baca, una actitud que se ha planteado frente a las instituciones a la que le ha faltado mucha coherencia. Por un lado, la presión constante de aumentar la matrícula, pero por otro, la disminución y el regateo de los recursos. Peticiones que son contradictorias que ya fueron valoradas en la reciente XXXV Reunión Regional Centro-Sur de la Asociación Nacional de Universidades e Instituciones de Educación Superior (ANUIES), celebrada hace unos días y en la que estuvieron presentes representantes de 44 instituciones. Y es que siempre, argumenta Barrera Baca, las universidades del país terminan por ser el último eslabón en el encadenamiento de la volatilidad excesiva en el mundo, el bajo crecimiento económico del país, el abatimiento del mercado petrolero y su repercusión en la pérdida de divisas". Así siempre será cuesta arriba.

FECHA	SECCIÓN	PÁGINA
19/10/17	OPINIÓN	14

### ■ ESPACIO ACADÉMICO

**INMEJORABLE.** En otras cosas, la Universidad de Guadalajara (Udeg) creó una cátedra en homenaje al escritor mexicano Fernando del Paso, mediante la cual busca “custodiar y difundir” su obra literaria y plástica, además de ofrecer becas a jóvenes.

Durante la ceremonia, el Premio Cervantes 2015, poeta, dramaturgo y artista plástico, dedicó la creación de la cátedra que lleva su nombre a su esposa y sus cuatro hijos por haberle “apoyado toda la vida”. La cátedra de arte, poesía y literatura pretende “difundir la obra de Del Paso, profundizar los temas humanísticos que su arte hace visible y fomentar la lectura y escritura de nuevas generaciones”. Esa es la idea que planteó la directora de dicha cátedra, la escritora Carmen Villoro. Un espacio que debe ser aprovechado no solo por la comunidad estudiantil de la UdeG, sino todos los jóvenes y adeptos que puedan acercarse.

### ■ GIRA CON RESULTADOS.

Otras oportunidad que no debe desperdiciarse es el convenio de colaboración que firmaron, en la ciudad de Fráncfort, en Alemania, cinco instituciones de educación superior pertenecientes a la Región Noroeste de ANUIES, encabezadas

por la Universidad Autónoma de Sinaloa (UAS), con el Instituto Iberoamericano de Berlín, en el marco de la Feria Internacional del Libro de Fráncfort 2017. Por allá estuvo, como testigo de honor, la Cónsul de México en Fráncfort, Cecilia Villanueva Bracho, así como del presidente de la Cámara Nacional de la Industria Editorial Mexicana (CANIEM), Carlos Anaya Rosique. El rector de la UAS y presidente de la Región Noroeste de ANUIES, Juan Eulogio Guerra Liera, firmó este convenio que fue respaldado por la Universidad Autónoma de Chihuahua (UACH), el Instituto Tecnológico de Sonora (ITSON), la Universidad Autónoma de Baja California (UABC) y la Universidad Autónoma de Ciudad Juárez (UACJ). Un convenio que abre las posibilidades para el intercambio de publicaciones y ampliar el acervo bibliográfico.

### ■ PÉSAME SENTIDO.

Desde este espacio, y desde este suplemento, enviamos condolencias y un fraternal abrazo al subsecretario de Educación Superior de la Secretaría de Educación Pública, Salvador Jara Guerrero, quien a principios de esta semana perdió a su madre, la señora Graciela Guerrero Sánchez, quien falleció a los 91 años. 

FECHA	SECCIÓN	PÁGINA
19/10/17	MÉXICO	6

## ¡A lo mejor les faltó el bueno!



**E**n los últimos días hemos visto tres grandes pasarelas de quienes se ha dicho podría salir el candidato del PRI a la Presidencia de la República. Todo empezó el domingo en Mazatlán, Sinaloa, en la segunda sesión presencial de la cuarta generación de la Escuela Nacional de Cuadros del Revolucionario Institucional. A este encuentro asistieron José Narro, secretario de Salud; Enrique de la Madrid, secretario de Turismo; Miguel Ángel Osorio Chong, secretario de Gobernación; José Antonio Meade, secretario de Hacienda, y Aurelio Nuño, secretario de Educación. En el ejercicio, aproximadamente mil jóvenes militantes analizaron la personalidad y propuesta de cada uno, y así armaron esta primera pasarela presidencial con cinco hombres de poder.

Pero el lunes, a menos de 24 horas, se dio la segunda pasarela en el foro *Impulsando a México: la fortaleza de sus instituciones*, organizado por el grupo financiero Interacciones y el periódico *El Financiero*. A este evento, los organizadores invitaron a sólo cuatro secretarios de estado: Narro, Nuño, Meade y Osorio, mismos que en su momento el senador Emilio Gamboa adelantó, lo que permitió cuestionar al presidente Peña: '¿A lo mejor les faltó el bueno?'. En ese escenario el Jefe del Ejecutivo dio tres características de quien lo sustituya: amar a México, tener experiencia en el servicio público y una propuesta clara. Aseguró que antes del 14 de diciembre, el PRI tendrá candidato, que en su rol como Presidente de la

República tiene una opinión importante para la selección del candidato y que se sincroniza con el partido para dar como resultado una coincidencia.

Al siguiente día, el martes, en la Residencia Oficial de Los Pinos, el Presidente y su gabinete social tuvieron una reunión con 60 representantes de los medios de comunicación para explicar los trabajos de la reconstrucción. Y ahí no dejaron pasar la oportunidad de preguntarle sobre quién será el candidato. El columnista de *Excelsior*, Pancho Garfias lanzó la pregunta: ¿aquí está el candidato de su partido?, y Peña le dijo que no le contestaría. Así resultó esta tercera pasarela frente a los medios; sin duda, esta semana fue de gran intensidad para el PRI, aunque nada está escrito.

### SUSURROS

El programa de retorno de capitales que se anunció en enero como parte del Acuerdo para el Fortalecimiento Económico y la Protección de la Economía Familiar vence hoy con una cifra de más de 300 mil millones de pesos de capitales que regresaron a México y que equivalen a 1.4% del Producto Interno Bruto. El SAT informó que esto representó un ingreso al fisco de más de 14 mil millones de pesos.

En Mazatlán se están realizando la modernización del Centro Histórico, el malecón y se construye el Parque Ciudades Hermanas para atraer turismo que provoque una mayor derrama económica, pero se están preparando para la realización del Tianguis Turístico 2018.

Las opiniones expresadas por los columnistas son independientes y no reflejan necesariamente el punto de vista de 24 HORAS.



LEE MÁS COLUMNAS



FECHA	SECCIÓN	PÁGINA
19/10/17	MÉXICO	11

## » SOBRE LA MARCHA

Liturgias y  
sismos  
(del cielo y  
la tierra)Por Carlos  
Urdiales

1985 y 2017 son años hermanos por el luto nacional, negro empalme histórico. Un mes desde el terremoto más intenso y 43 días del de mayor magnitud. Profunda la herida en Chiapas, Oaxaca, Puebla, Morelos y CDMX.

Recuento de penas y costos, 471 vidas colapsaron, 48 mil millones de pesos, y sumando, se requieren para reconstruir lo posible. Doce millones fueron afectados en 400 municipios. 180 mil construcciones dañadas; 16 mil 136 escuelas demandan intervención, casi 300 serán demolidas; 463 mil alumnos se reubican; las clases al aire libre están prohibidas y mil 821 monumentos históricos exigen rescate.

La SEP informó que las fases dos y tres para el funcionamiento de planteles comenzarán el 23 de octubre, para que en diciembre inicie la reconstrucción parcial o total de escuelas. ¿La inversión requerida? 20 mil millones de pesos, 12 mil aportados por la dependencia a través de los programas Escuelas al Cien, reforma educativa, seguros, y el resto llegarán vía Fonden.

Pero el calendario sísmico ya no será más paréntesis en los juegos de la liturgia política nacional. Ni la del Presidente y su PRI, ni la imitación azul-amarilla para destapar a Ricardo Anaya Cortés. De cara a 2018 el pueblo demanda circo, PAN, PRI, Morena y moronas.

El Presidente Enrique Peña informó sobre sal-

dos y acciones consecuencia de sismos y huracanes, pero lo trascendente en el imaginario político nacional fue saber si, entre los cuatro asistentes a la reunión, a saber, Meade, Osorio, Nuño y Narro, estaba el próximo candidato. Y sí.

Ayer una encuesta en Facebook confirmó que la salida de Margarita Zavala deshojó el Frente de Ricardo Anaya, pero acaso lo nuevo de esa *sui generis* medición es que José Antonio Meade resultó el prospecto, impulsado por el PRI, mejor posicionado, mejor incluso que Miguel Ángel Osorio Chong.

Otros estudios demoscópicos sostienen que el titular de Gobernación se mantiene como el priista, él sí, mejor ubicado frente al primer lugar general de cuanta prospectiva se realice, Andrés Manuel López Obrador.

Y entre careos y política ficción, el exgobernador mexiquense Eruviel Ávila Villegas llega al PRI chilango reemplazando a Mariana Moguel Robles. Por el peso específico del exedil de Ecatepec, la CDMX tricolor puede ser aduana previa para el PRI nacional.

Fichas colocadas sobre un tablero que sólo Enrique Peña Nieto ve en su real y total dimensión. A un mes del segundo 19-S de la historia la liturgia de tapados chicos y grandes para hacerle frente al destapado mayor se mantiene plena y vigorosa.

Pasarelas disfrazadas de pedagogía, cuartetos de tres y tercias de cuatro, un supersecretario a quien las catástrofes naturales vuelven a poner en lisa, nombramientos sin proporción, pero sí con prospección. México vive y sigue adelante, con lo santo y en lo profano.



FECHA	SECCIÓN	PÁGINA
19/10/17	1	29

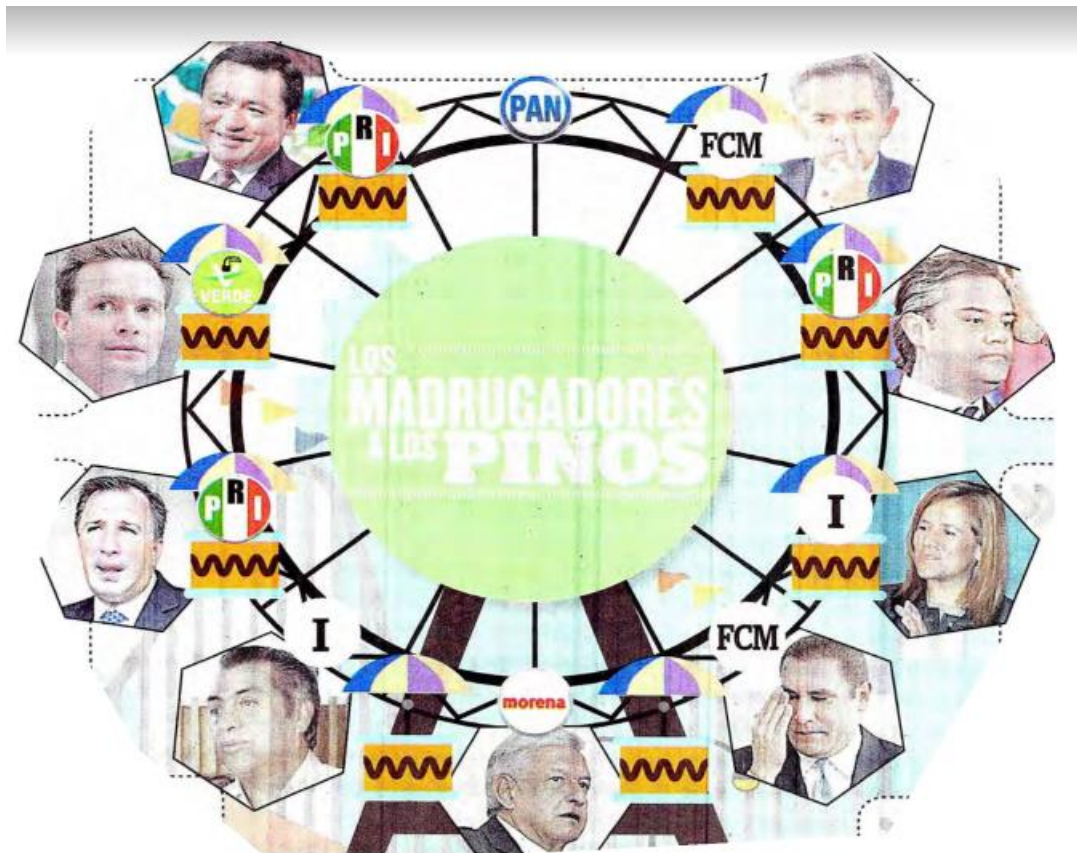

**AURELIO NUÑO**

@aurelionuno

**AURELIO NIÑO ANUNCIÓ** que por los daños a las escuelas, casi medio millón de alumnos serán reubicados. Y la queja en los albergues es que hay otros miles que no pueden ir a las escuelas por las condiciones en que están, y a ellos la SEP ni los pela...



FECHA	SECCIÓN	PÁGINA
19/10/17	OPINIÓN	42



## Lo bueno cuenta

Para quienes vivimos y recordamos el terremoto de 1985, los momentos en los que la ciudadanía se volcó a las calles a remover escombros y rescatar vidas, el momento político impedía el nivel de crítica y de señalamiento público. No había redes, no habían celulares, no existía esta sensación plural y democrática de que la ciudadanía de a pie puede y tiene voz, acción, poder y capacidad de movilización.

Los tiempos en 1985 eran todavía los de una sociedad sumisa y temerosa del poder y quienes lo ejercían.

Pero los hechos, la historia, los registros y por supuesto la memoria, nos permite hoy hacer comparaciones y establecer métricas.

El entonces gobierno de Miguel de la Madrid fue brutalmente arrollado por el sismo, que además de los daños, los muertos, el extendido impacto del temblor, se sumó la inacción y torpeza del gobierno. La primera decisión equivocada fue rechazar la ayuda internacional, en un sentimiento absurdo de soberbia nacional que después tuvo que reconsiderar. Pero la reacción fue lenta, tardía, como pasmosa o pasmada por la aplastante realidad. Edificios derrumbados, hospitales, oficinas, talleres de costura que exhibieron los excesos y abusos. Para muchos, fue el gran despertar de la sociedad mexicana.

Por ello, ahora que recibimos el

reporte general de la atención del gobierno federal ante la emergencia, resulta nada menos que gratificante.

La respuesta, la organización, el operativo dirigido y coordinado desde la Presidencia ha representado, tal vez, la movilización más grande de funcionarios, servidores públicos, efectivos de fuerzas federales, médicos, paramédicos, ingenieros y múltiples profesionistas diversos para atender a la población en crisis.

Algunos números: 90 mil elementos de fuerzas federales, desde la CFE, la Policía Federal, las secretarías de Marina, Defensa, Comunicaciones, Sedesol, Sedatu, SEP, Pemex y Conagua. Literalmente “el gobierno” en pleno, salió y movilizó todos o muchos de sus recursos para atender a la población.

La estrategia consistió en dividirse 5 estados críticos bajo la tutela o coordinación de dependencias, para hacer más eficiente y precisa la acción.

Calcule usted que entre los dos sismos (7 y 19 de septiembre) 9 millones de personas se quedaron sin agua en el país; 6 millones sin luz eléctrica; más de medio millón de estudiantes sin escuela, y tantos

daños más. El gobierno desplegó todos estos efectivos para reponer en tiempo récord servicio de luz eléctrica, revisión de inmuebles,

registro y censo, desalojo de sedes en riesgo, más la operación de 187 albergues que alojaron a más de 14 mil personas.

Somos un país grande, de números gigantes y de cifras que a veces nos hacen perder la proporción. Pero reflexione usted por un momento lo que significó la movilización, atención y despliegue de efectivos en Morelos, Puebla, Chiapas, Oaxaca, Guerrero, Estado de México y Ciudad de México, primordialmente.

Hoy sabemos que más de 16 mil planteles educativos en el país requerirán mejoras, trabajos y adecuaciones que están ya en marcha. Sabemos también que se prestaron 226 mil atenciones médicas por más de 31 mil profesionales de la salud en el país. Se visitaron más de medio millón de viviendas para prevenir y evitar epidemias.

El trabajo no ha terminado, si bien apenas concluyó la etapa de atención a la crisis y el censo de daños y pérdidas. En total perdieron la vida 471 personas, 102 el 7 de septiembre, y 369 el 19 de septiembre. Cifras minúsculas—lo digo con profundo respeto a las víctimas—en comparación con los miles de muertos—desconocidos con precisión—hace 32 años.

Hay sin duda lecciones aprendidas. Mejores reglamentos y tecnología para construcción, violada

por cierto en algunos inmuebles capitalinos que tendrán que ser investigados y castigados sus responsables. Hay lecciones de cultura de sismos, operativos, desalojos, aprendidos en cientos de simulacros a lo largo de los años. El comportamiento fue ejemplar por miles de ciudadanos que supieron—en su mayoría—qué hacer y cómo comportarse ante la crisis.

Una de las lecciones más valiosas es la de un gobierno activo, emergente, con capacidad organizativa y logística, frente a un gobierno (1985) pasmado y congelado por la tragedia. Los tamaños difieren y el nivel de impacto es distinto—afortunadamente. Pero la capacidad de respuesta y sensibilidad de atención—compare usted a Mr. Trump con los huracanes recientes—es enormemente positiva.

Según las cifras comunicadas por el Presidente, cerca de 48 mil millones de pesos costará la reconstrucción, de los cuales la Secretaría de Hacienda está confiada en reunir cerca de 30 mil al plazo más corto.

Mucho trabajo queda por hacer, especialmente en Chiapas y Oaxaca, donde se pondrá la atención máxima. Una etapa corta e intensiva de reconstrucción veremos en los siguientes 4 meses.

También hay que contar lo bueno, cuyo impacto y trascendencia es infinitamente mayor en la vida de las personas, sus mercados, sus locales comerciales, que cualquier campaña, mensaje o promesa. Bien hecho.

### · Dos tragedias, dos realidades

· Una de las lecciones más valiosas es la de un gobierno activo, con capacidad organizativa, frente a un gobierno (1985) pasmado y congelado.



FECHA	SECCIÓN	PÁGINA
19/10/17	1	14

## BINOCULARES

### ‘El burro hablando de orejas’

El que buscó verse muy abusado, pero sólo hizo el ridículo fue el diputado de Nueva Alianza, **Ángel García Yáñez**, quien impulsa una iniciativa para establecer que la cédula profesional, documento que acredita la terminación de estudios, se renueve cada seis años. Propone que la SEP, a través de la Dirección General de Profesiones, integre un padrón por especialidades de todos los profesionistas titulados y certificados que deberá actualizarse en forma anual, cabe mencionar que él apenas terminó la prepa, por lo que mejor debería de promover otras leyes en temas de los que pueda opinar sin morderse la lengua.



FECHA	SECCIÓN	PÁGINA
19/10/17	1	8

## DESDE DONCELES

### Derechos humanos

Galileo

**L**A Comisión de Derechos Humanos de la ALDE, culminó con la pasarela de 12 aspirantes a ocupar la presidencia de la CDHDF, pues a más tardar el 4 de noviembre deberá tener el nombre del ombudsman capitalino. En este sentido, el maestro Alfredo Rojas Días Durán, cuenta con la más notable trayectoria que lo harían merecedor a ocupar la presidencia de la Comisión de Derechos Humanos del Distrito Federal (CDHDF), en sustitución de Perla Gómez Gallardo.

Perla Gómez busca reelegirse, sin embargo, ha sido severamente cuestionada por los escándalos de fiestas y comidas caras que no van con la línea de la CDHDF.

Otros más en su legítimo derecho buscan desesperadamente apoyo de las bancadas en la ALDE, no obstante, el reconocimiento nacional e internacional obtenido por Alfredo Rojas Díaz

Durán ha llevado a que la Academia de Ciencias Ambientales de Venecia lo proponga para el Premio Nobel de la Paz 2018, por su trayectoria de 30 años en defensa de los derechos humanos y medio ambientales.

A nombre de seis gobiernos extranjeros ha intercedido en procesos de paz en diferentes partes del mundo. El Estado de Irak lo facultó para interceder en su nombre ante la ONU y El Vaticano para promover la firma de un Tratado de Paz. En México, organizó al grupo plural por la Observación de la Paz y el Diálogo en Chiapas en 1994. Además, organizó misiones de observadores internacionales para visibilizar la problemática del Ecocidio del Río Sonora y el

Gasoducto en la tierra indígena de los Yaquis de Bacum...

REPORTAJE

En el edificio que alberga las instalaciones de la SEP en la Ciudad de México, en Izazaga 99, recientemente se registró un revuelo, al politizarse el tema de los peritajes. Resulta que una fracción del llamado bloque democrático magisterial, que siempre ha sido contrario al SNTE, trató de sacar raja política después del lamentable acontecimiento registrado el pasado 19 de septiembre.

Sin embargo, en ese mismo edificio (Izazaga 99), se encuentra el área de secundarias, que atinadamente dirige el maestro René Franco González quien desde su llegada ha mantenido un trato director y respetuoso con todos los trabajadores y personal docente que ahí labora.

El desde el primer momento, personalmente se dio a la tarea de realizar la supervisión del edificio obteniendo el primer peritaje con resultados positivos, es decir, no encontrándose daños estructurales.

Lo mejor es que mantuvo y mantiene comunicación constante con el personal administrativo y docente, esperando la respuesta de un segundo peritaje que les ofrezca las garantías de seguridad para desempeñar sus labores sin problema alguno.





FECHA	SECCIÓN	PÁGINA
19/10/17	NACIÓN	19

## Videgaray, el candidato in pectore

Por ALFONSO ZÁRATE

**H**acia 1976 la clase política priísta se congregaba en torno a Mario Moya Palencia. Político culto, brillante, sagaz, era el titular de la Secretaría de Gobernación, que en aquellos años era la antesala a la Presidencia. ¿No habían salido del Palacio de los Cobán Miguel Alemán, Adolfo Ruiz Cortines, Gustavo Díaz Ordaz y el mismísimo Luis Echeverría?

Sin embargo, el *Gran Elector*, un mago en el engaño político, tenía otros planes. Echeverría dejó que la cargada se hiciera "moyista", pero al final le quitó la capucha a su "hermano", José López Portillo. La manada frenó la estampida y cambió de ruta. Por primera vez el candidato salía de la Secretaría de Hacienda.

Los presidentes priístas siempre han jugado con las viejas reglas del "tapadismo", pero con una modalidad propia. En 1988, por ejemplo, para desvirtuar la idea que circulaba en los medios de que los aspirantes acudían, en encuentros discretos, a una suerte de examen ante el Consejo Mexicano de Hombres de Negocios (CMHN), Miguel de la Madrid introdujo un ejercicio de simulación, la "pasarela" de seis distinguidos priístas: Ramón Aguirre, Manuel Bartlett, Alfredo del Mazo González, Miguel González Avelar y el elegido, Carlos Salinas de Gortari.

Viejo lobo de mar y actor principal en otros destapes, Emilio Gamboa es el epitome del político priísta: disciplinado, experto en decodificar las señales del, ahora, *Gran Selector*. Si Gamboa mencionó a cuatro aspirantes (Meade, Osorio, Narro y Nuño) es porque así fue instruido. No incluyó a

Luis Videgaray. Pero Enrique Ochoa le enmendó la plana: "En este momento el PRI tiene un lente más amplio".

En estos días, distintas señales parecen anticipar el desenlace: el ungido será José Antonio Meade, el más presentable de los aspirantes,

de trayectoria sobresaliente, sencillez en el trato, honesto y bien recibido por "los dueños de México". Los priístas juran que Meade es *El tapado*. ¿Lo será? ¿En serio?

Los argumentos para excluir a Luis Videgaray del juego sucesorio son varios; uno mayúsculo, que dizque el propio Videgaray se ha descartado. Pero, por favor, lo inaudito habría sido que se auto-encartara. Otro, que "el emisario de los dioses", Gamboa, lo omitió. Se dice, también, que tiene un bajo nivel en las encuestas, muy distante de Miguel Osorio Chong, pero su inclusión no depende de encuestas, sino de la percepción de Enrique Peña Nieto. Tan es así, que hace unos meses, durante una sesión con periodistas de *Radio Fórmula*, el Presidente les dijo que el candidato puede ser casi un desconocido, ya lo conocerán durante la campaña, advirtió.

Videgaray es el candidato del Presidente. En primer lugar, porque no hay nadie con su cercanía política, afectiva; de hecho, El aprendiz cogobierna con Peña: ha sido factor esencial en las grandes decisiones, en la integración del gabinete y en la postulación de candidatos a puestos de elección popular; fue su idea traer al candidato Trump a México y darle trato de jefe de Estado; conduce las relaciones del gobierno aún en materias propias de otros

miembros del gabinete... Peña le ha encargado, incluso, la atención de asuntos personalísimos, de su esfera íntima. Ante los retos de nuestra vecindad, el canciller es el único con acceso directo al círculo más estrecho de Trump. De hecho, Peña no podría gobernar sin Videgaray.

La última, suprema muestra de cariño, admiración y respeto sería hacerlo candidato del PRI a la Presidencia de la República, y nada le gustaría más a Enrique Ochoa que "destapar" a quien ha sido su men-

tor y es su ejemplo.

No obstante, si las circunstancias impiden que Videgaray llegue, Meade puede ser el reemplazo ideal.

En el primer tramo de esta administración, Meade debía consultarle a Videgaray incluso asuntos menores. Hoy, su trato con el Presidente ya no pasa por su amigo (quien lo llevó al gabinete); como titular de la Cancillería viajó mucho por el mundo al lado de Peña Nieto y su inteligencia y bonhomía le permitieron una cercanía muy real que no tenía en el principio.

Si no es el elegido, Videgaray será el consejero privilegiado que orientará las "palabras mayores" y, sin asomo de duda, le dirá que, de no ser él, no puede ser otro que su hermano y camarada, jugador en las "grandes ligas", con quien selló un pacto indisoluble desde los años de travesuras políticas en su alma máter, el ITAM. ●

Presidente de Grupo Consultor  
Interdisciplinario. @alfonsozarate

FECHA	SECCIÓN	PÁGINA
19/10/17	OPINIÓN	43



## La guerra

La lucha por la Presidencia de la República no tiene límite ni consideración alguna. Se trata de la posición de mando más importante del país y, por lo tanto, el margen de negociación entre las fuerzas políticas es nulo cuando se trata de la obtención de este cargo de elección popular. Es por ello que la conformación del Frente Ciudadano, formado por PAN, PRD y Movimiento Ciudadano, ha generado una reacción iracunda por parte del gobierno federal, quien ve en la estrategia del panista Ricardo Anaya una traición al entendimiento con el que se han manejado a lo largo del sexenio. Por eso esa expresión que equipara a Anaya con López Obrador, al situar al panista en el terreno de aquel político con el cual la interlocución es nula.

La guerra entre priistas y el Frente encabezado por Anaya, deja a Morena y López Obrador en un segundo plano, lo que implica el reconocimiento del enorme potencial electoral de esta alianza tripartita y de la dificultad del PRI y sus aliados para vencerla el próximo año. En 2000, 2006 y 2012, dos punteros se despegaron del tercer contendiente, quien quedó rezagado sin posibilidad alguna de triunfo. Así, Cuauhtémoc Cárdenas, Roberto Madrazo y Josefina Vázquez Mota fueron las víctimas de la polarización electoral que se espera se produzca en 2018.

La eventual presencia de candidatos independientes agudizaría esta fragmentación, en donde el temor de los tres grandes bloques electorales es arrancar en un tercer lugar difícil de remontar en una carrera en la que el PRI es la marca que está obligada a superar, de inicio, el mayor voto negativo que cualquier partido tiene y que se ha ganado a pulso con la actuación de gobernadores asaltantes capturados, pero no por ello desconectados de su filiación partidista.

Y es que las grandes reformas puestas en marcha en este sexenio se opacan con el desfile de saqueadores a nivel estatal, dentro de los cuales hay también panistas y perredistas, pero no en la misma proporción que los tricolores.

Por ello, la guerra de lodo tiene un enorme potencial de escalar conforme avancen las campañas. Intentar descarrilar al Frente con las denuncias de enriquecimiento ilícito de Anaya y Barrales, puede abrir la llave de un sistema donde los priistas no quedarían bien parados. Es cierto que todo apunta a que la candidatura tricolor recaerá en personajes lejanos a la nomenclatura del partido, como Meade o Nuño, en un intento por alejarse lo más posible de sello priista y al mismo tiempo garantizando que la militancia del partido se mantenga disciplinada

a la hora del voto.

En esta lógica, donde tanto para el Frente como para el PRI, uno u otro son enemigos a vencer, la tercera fuerza representada por Morena tiene la oportunidad histórica de ganar a pesar de los errores sistemáticos de su caudillo, quien parece repetir el error del Estado de México, cuando dejó pasar la oportunidad de vencer al aparato de gobierno al negarse a pactar con alguna otra fuerza que le hubiese dado la victoria en esa contienda fragmentada.

En 2018, tanto el Frente como el PRI suponen que pueden dejar a AMLO y su partido en tercer lugar y disputarse la Presidencia codo con codo, sin entender que la fortaleza del hoy puntero en las encuestas radica en la capacidad de ver a los otros dos destrozarse con acusaciones de corrupción, que terminarían por convertirlos en monstruos de lodo inaceptables para un votante que le abriría paso a un iluminado alejado de los reflectores de la guerra sucia Frente-PRI. Las campañas aún no comienzan y las estrategias para reventar al contrincante están en marcha sin planeación ni racionalidad alguna, en lo que se antoja será una contienda en donde el caos será la constante y el resultado final estará muy alejado del objetivo real de los grandes partidos políticos nacionales.



FECHA	SECCIÓN	PÁGINA
19/10/17	MÉXICO	11

## Le urge candidato al PRI

VUELTA AL CENTRO

NÉSTOR  
OJEDA



nojeda0279@yahoo.com.mx // @nesojeda

**E**n este adelantadísimo proceso rumbo a las elecciones de 2018, están ya más o menos definidos quiénes desde la oposición buscarán la Presidencia de la República, lo que falta es, sin duda, conocer quién será el candidato del gobernante Partido Revolucionario Institucional.

En el Movimiento Regeneración Nacional está claro que irá Andrés Manuel López Obrador en su tercer intento por ser Presidente de México, en el lado de los independientes sólo hay unos cuantos viables como son Margarita Zavala, Armando Ríos Piter y Jaime Rodríguez *El Bronco*, junto con Pedro Ferriz de Con, a quien voluntaria o involuntariamente le tocará el papel del bufón de la contienda, y eso si logra juntar las casi 900 mil firmas para poder participar.

Las cosas están un poco más complicadas en el

Frente Ciudadano por México, pero las opciones se concentran en Ricardo Anaya, Rafael Moreno Valle y Miguel Ángel Mancera, y en caso de que la alianza entre los partidos Acción Nacional, de la Revolución Democrática y Movimiento Ciudadano no cuaje y al final no se registren como coalición el 13 de diciembre, Mancera sería, sin duda, el candidato de los perredistas y la batalla final entre los panistas se gestaría entre su actual dirigente nacional y el ex gobernador de Puebla.

Así las cosas, en un escenario de alta competencia y gran dispersión de las preferencias, al PRI ya le urge definir ya quiénes serán oficialmente sus precandidatos para poner en marcha a su estructura que será su principal herramienta en la contienda electoral de 2018.

Sobre el tema, hace unos días se manifestó el Presidente desde el Museo Nacional de Antropología. Durante el Foro Impulsando a México, un Enrique Peña Nieto relajado y bromista se refirió a los usos y costumbres del PRI para la selección de su candidato presidencial.

Peña siguió el juego de la secrecía y el destape que ha caracterizado a su partido desde hace ocho décadas y citó a la lista de presidenciables priistas que fijara su coordinador en el Senado, Emilio Gamboa, en la que incluye a los secreta-

rios de Hacienda, José Antonio Meade; de Gobernación, Miguel Ángel Osorio Chong; de Salud, José Narro Robles, y de Educación, Aurelio Nuño, presentes en ese foro y remató con un “pero a lo mejor no está aquí el bueno”.

Así las cosas, la últimas mediciones de las preferencias electorales si bien ponen a Andrés Manuel López Obrador en la delantera, los números se van ajustando y ya no lo dan como un candidato imbatible, por lo que ya los propios priistas ven como urgente que las definiciones se aceleren para poder enfilar todos sus recursos y estructura a cerrarle el paso a *El Peje* y mantenerse en la Presidencia seis años más.

Los estrategias del PRI aseguran que la irrupción de los independientes, la ruptura de Margarita Zavala y el PAN junto con la salida de Ricardo Monreal de Morena son variables que les dan posibilidades de triunfo en los comicios presidenciales del 1 de julio de 2018 y ponen al factor tiempo como un elemento con el que hay que contar para construir una candidatura triunfadora, sea con Meade, Osorio, Nuño o Narro. A los priistas les urge candidato ya.

Las opiniones expresadas por los columnistas son independientes y no reflejan necesariamente el punto de vista de 24 HORAS.



LEE MÁS COLUMNAS



FECHA	SECCIÓN	PÁGINA
19/10/17	NACIONAL	8

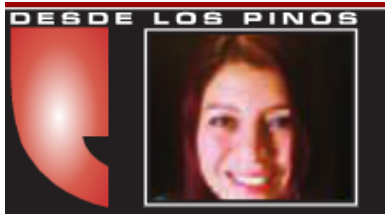

CECILIA TÉLLEZ

## Buscar la opción viable

Desde el pasado lunes la información concerniente a la sucesión presidencial agarró velocidad y tomará mayor vuelo este viernes cuando se reúna el Consejo Político Nacional del PRI donde definirá cómo se va a elegir a su candidato.

Ello, luego de que el propio presidente Enrique Peña Nieto invitó a los mexicanos a hacer "una adecuada valoración y ponderación de lo que México ha logrado, de lo que propondrán los candidatos y elegir la opción que realmente sea viable y para bien del país".

Ante un auditorio congregado en el Museo Nacional de Antropología, primero, y luego en Los Pinos, ante periodistas, líderes de opinión e industriales de los medios, el Jefe del Ejecutivo jugó a las adivinanzas en torno al que será el candidato del PRI a

la Presidencia de la República.

Si bien es cierto no dijo quién sí en Los Pinos, en el Museo sí dijo quién no y no es del PRI. "Lo que menos queremos es vivir bajo un régimen autoritario, bajo un régimen donde no se respeta la ley, donde no se respeta la participación ciudadana, donde se priva o se castigue la libertad de expresión". En sus propios términos, "dibujado" y todos conocemos nombres y apellidos.

El evento organizado por el Grupo Financiero cobró realce a convocar a los cuatro presidenciables priistas mencionados por el senador Emilio Gamboa Patrón: José Antonio Meade, Aurelio Nuño, José Narro y Miguel Ángel Osorio Chong.

A pregunta expresa, delineó el perfil del candidato idóneo: Que ame a México, que tenga una trayectoria en la que pueda acreditar conocimiento y experiencia en el servicio público y que tenga una propuesta clara. Técnicamente, todos los anteriores llenan los requisitos.

Pero el mandatario fue más allá e hizo énfasis en la necesidad de credibilidad para el cumplimiento de los compromisos. En este sentido, invitó la gente a evaluar si la propuesta es viable, si se puede materializar y si tienen un sentido claro de hacia dónde quieren llevar a México. Porque como bien lo dijo, a "veces es mucha retórica y mucho bla bla bla".

**FIN A INJUSTICIAS.** Cayó bien entre los mandos de la Policía Federal el anuncio del comisionado general de esta corporación, Manelich Castilla, respecto al Protocolo de Actuación de la Policía Federal sobre el Uso de la Fuerza Pública.

Aseguran que por fin se van a evitar muchas injusticias de quienes tuvieron que usar la fuerza letal en defensa y terminaron siendo procesados o en la cárcel.

Este protocolo nos da certeza a nuestra actuación para que así, el día que tienes un enfrentamiento no tienes que esperarte a que te disparen. Hay ahora igualdad de circunstancias. Tú puedes ahora defender tu vida.

En una ceremonia en las instalaciones de Constituyentes, el comisionado señaló que "es un tema complejo pero pensamos que con este protocolo se rescatan las mejores prácti-

este protocolo se rescatan las mejores prácticas a nivel internacional, para hacer un ejercicio transparente de la potestad del uso de fuerza que tiene el Estado a través, en este caso, de la Policía Federal".

El documento plantea los diferentes niveles de contacto, la forma gradual que tiene que emplearse la fuerza y, sobre todo y muy importante, que se convierte en una herramienta que también tutele los derechos humanos de los policías, lo cual es fundamental y que será en beneficio de México. Admitió que ahora el tema es la aplicación cuidadosa y estricta del protocolo, "socializarlo, capacitar al 100 por ciento al personal, que sepa que este protocolo es para fortalecer su actuación y de ninguna manera una vulnerabilidad, todo lo contrario, y ponerlo en práctica".

**ENTRESIJOS.** La próxima semana, el presidente Enrique Peña Nieto copresidirá la IV Cumbre México-Caricom en la ciudad de Belice. Su participación tiene como objetivo consolidar los avances de la III Cumbre México-Caricom. Esta semana, el Senado de la República rindió un homenaje a un gran mexicano: Gonzalo Martínez Corbalá. Los medios chilenos hicieron eco de este reconocimiento por su gran papel cuando fue embajador en ese país durante el golpe de Augusto Pinochet. Nos cuentan que Alfredo Rojas Díaz Durán se muestra como el más sólido candidato a presidir la Comisión de Derechos Humanos de la Ciudad de México, en sustitución de la doctora Perla Gómez Gallardo, quien también está interesada en reelegirse en el cargo. Resulta que Rojas Díaz Durán tiene una amplia trayectoria en misiones de paz a nivel internacional, lo que mereció que la Academia de Ciencias Ambientales de Venecia lo haya propuesto para el Premio Nobel de la Paz 2018, pues cuenta con 30 en acciones de defensa de los derechos humanos y medio ambiente. Además, intercedió en procesos de paz en diferentes partes del mundo a nombre de seis gobiernos extranjeros.

@cecitellez

FECHA	SECCIÓN	PÁGINA
19/10/17	ESTILO	2



## El contrato es para... OHL

- Bomba de tiempo
- En la derecha perdemos

No me lo van a creer, pero dicen que **OHL, de Sergio Hidalgo, ganará oootro contrato por la friolera de 6 mmdp**; sí, leyó bien, el Gobierno de EPN parece que le quiere dar un nuevo contrato. Y no crea que hay mano negra, simplemente los especuladores dicen que las 2 primeras ofertas de Gaype Metal Tech y Astaldi Proc Mina **serán descalificadas porque sus ofertas no son viables para construir el edificio del Centro Intermodal de Transporte Terrestre del NAICM**. Así pues, y estando el horno como está me pregunto, obvio con cara de incredulidad y con los ojos cuadrados ¿se **atreverá Federico Patiño a entregarle** un nuevo contrato a OHL? La lógica y la reputación de esta empresa hace pensar que eso sería imposible o... un suicidio.

**Qué razón tenía Luis Miranda, Secretario de Sedesol**, que en lugar de

darles tarjetas de Bansefi a los damnificados había que darles efectivo. Ya que convertir las tarjetas en efectivo o recibir el material está siendo un vía crucis para los damnificados, pues en ningún lado las aceptan. Lo increíble es que a Telecomm no le dejaron cambiar las tarjetas, teniendo oficinas a lo largo y ancho del País, quesque por Ley, Bansefi No puede tenerlo de corresponsal y que porque Hacienda ya le depositó el dinero al banco. Ojalá resuelvan el tema rápido, pues se está convirtiendo en una bomba de tiempo. A los damnificados que requieran de material vayan a Construrama ahí sí las aceptan o por lo menos eso dice el Secretario Andrade.

Mañana, el PRI escogirá el método de selección de sus candidatos, incluido el Presidencial y ese en particular será un método llamado de acuerdo con el diccionario electoral: de-

dado del Presidente. Ahora bien, según los dinos, el candidato **que une a todo el partido es Pepe Narro**, además de no tener escándalo alguno de corrupción, conecta con los millennials y cuenta con la experiencia necesaria. Según los **tecnócratas, el candidato deberá ser Meade**, pues tiene cartas credenciales, no tiene escándalos de corrupción y aunque sólo agrupa a la mitad del PRI, podría robarse a parte del PAN. Para todos, Aurelio Nuño es el hijo del Presidente, **quien si escogiera por el corazón, a él lo haría candidato. A Chong, nadie le regatea su priismo** y que podría ser un gran presidente de Partido.

Ahora bien, de acuerdo con la teoría de los conjuntos que nos enseñan en mate 1, el PRI, el Frente Amplio del PAN, PRD y MC y Morena están empataados a tercios (números más, números menos) **por lo que para ganar se re-**

**quiere de todo un entero (todo el partido sin fracturas) más** lo que se puedan quedar del 10 por ciento restante.

Y aunque ustedes no están para saberlo, platiqué con **Manlio Fabio Beltrones** y me dijo que lo que deben tener muy claro en su partido es que **SÍ hay diferencias entre que gane el PRI o el PAN; pues, no son lo mismo**. Además de hacerle el juego de AMLO, quien NO dejaría de hablar del Prian. Que la **tendencia natural del PRI es a la izquierda y cuando se va para la derecha pierde**. Por cierto, me puse a revisar la historia y tras cargarse a la derecha De la Madrid con Salinas de Gortari, se crea el PRD.

Twitt-Estilo @joseluis-calvoz La empresa @iberdrola **invierte en #Oaxaca con compromiso social** en beneficio de la población #EnergíasRenovables @alejandromurat





FECHA	SECCIÓN	PÁGINA
19/10/17	NACIÓN	5

## HISTORIAS DE REPORTERO

### Carlos Loret de Mola

#### ¿Quién es el tapado del PRI? Las señales en Los Pinos

**¿Son señales deliberadas? ¿Quieren decir algo? En el sistema presidencial priísta las formas tienen quizá mayor peso que en ningún otro partido; saludos, gestos, referencias, todo para intuir los mensajes que manda el Presidente**

**L**a reunión fue convocada para que el Presidente explicara a periodistas el programa de reconstrucción después de los sismos. Pero en la audiencia el interés era otro: la sucesión 2018 y, particularmente, quién era el elegido por Enrique Peña Nieto para ser el candidato del PRI. Sobre todo porque en ese encuentro en Los Pinos, el primer mandatario se rodeó de todos los que han sido mencionados presidenciables del tricolor.

Hay quien dice que elegirá pronto, hay quien asegura que esperará hasta el final. Por pura intuición, yo soy de los segundos. Pero según me cuentan algunos de los asistentes a esa convocatoria que, si bien Peña Nieto no abrió su juego, hubo algunas señales que podrían o no significar algo:

1.— El Presidente no estaba nervioso ni tenso hablando del tema. Por el contrario, se le veía a sus anchas. Era obvio que de eso le iban a preguntar. Pero se le notaba en regocijo abordando el asunto.

2.— Aurelio Nuño estaba sonriente. Disfrutando, como el Presidente, divertido y hasta haciendo gestos juguetones a los periodistas.

3.— José Antonio Meade estaba serio. Absolutamente serio. El lenguaje corporal del secretario de Hacienda contrastó dramáticamente con el del secretario de Educación.

4.— Osorio, tranquilo, más bien serio, pero en ocasiones sonriente.

5.— José Narro estaba como recargado hacia atrás. Su rol en la reunión fue totalmente secundario.

6.— Llamó la atención de los ahí presentes cuando en el intercambio salió el tema de que el PRI debe abrirse a la ciudadanía, y el secretario de

la Defensa, el general Salvador Cienfuegos, se aproximó a Meade, a quien tenía sentado al lado, y le dio una cariñosa palmada.

Estas son, le insisto, algunas de las señales captadas por algunos colegas con los que he platicado. ¿Son señales deliberadas o no? ¿Quieren decir algo o no? En el sistema presidencial priísta las formas tienen quizá mayor peso que en ningún otro partido. Hay una añeja tradición de observar saludos, gestos, referencias, hasta los lugares donde se sientan los funcionarios para intuir los mensajes que manda, a veces sin querer pero casi siempre buscándolo, el hombre encargado de elegir al candidato de su partido a sucederlo.

**SACIAMORBOS.** Si alguien lee la nota sin ver dónde sucedió, puede fácilmente deducir que tuvo lugar en Corea del Norte o en Zimbabue: la nación alberga la competencia Mundial de una disciplina deportiva, ésta se lleva a cabo en instalaciones militares, pero... el helicóptero presidencial tiene que aterrizar ahí, así que se suspende la competencia, baja la aeronave, el viento que genera tumba los marcadores y desconcierta a los atletas de alto rendimiento, que son los mejores de todo el mundo en su disciplina, en eso sube un poderoso político al helicóptero, lleva ropa informal, atrás viene su asistente cargando sus palos de golf, el helicóptero despega y, después de acomodar todo, la competencia puede seguir. Pero no. Ni Corea del Norte ni Zimbabue. México, Emilio Gamboa, helicóptero del Estado Mayor Presidencial. ●



FECHA	SECCIÓN	PÁGINA
19/10/17	1	6

## Cable Rojo

# El territorio de Osorio

### Rodrigo Villegas

El control territorial en política nada tiene que ver con dinero o la tecnología. Los priistas han inventado las formulas de organización regional que aprendió el general Plutarco Elías Calles a consecuencia de la revolución. Sin embargo, cuando hoy observamos la concentración del PRI mayormente dirigida a brindarle 23 primeras planas a Ricardo Anaya, coqueteando con los presidenciables y en general midiendo el pulso de la opinión pública, es evidente que el tricolor, al menos su presidente y secretaria general están dejando a los cuadros, a los que de verdad ejercen el control y organización territorial.

El general francés Hubert Lyautey, arribó en la región de Indochina en 1894 con un solo propósito; derrotar al grupo rebelde de las Banderas Negras que avanzaban rápido comunidad tras comunidad. Lyautey en su primera semana en la región estuvo a punto de ser fusilado luego de su desacuerdo con su superior, el general Joseph Gallieni, quien creía que la tecnología, el dinero y la superioridad de fuego eran suficientes para batir al grupo guerrillero. Y es que fue de Lyautey de quien emanó la famosa frase de "ganando las mentes y los corazones de la

gente, ganaremos" (Win the hearts and minds of people and we shall win the war).

Por ello, que recapitulando los cinco años de administración, analizando los perfiles del gabinete federal y sus acciones, es evidente que sea quien sea el candidato priista a la presidencia, el control territorial lo tiene uno sólo.

Cuando los opinólogos, analizan a los presidenciables y hablan sobre sus capitales políticos, sus lastres y sus futuros, lo hacen -al menos los que yo he leído- mediante la óptica del puesto que ostentan, no del despliegue político por el país. A Meade, lo miden por el saneamiento de las finanzas públicas, su participación en el TLC y por que resulta ser aparentemente el chico bueno del clan. A Osorio, todo lo que tenga que ver con seguridad y derechos humanos, que es mucho y casi todo. A Nuño, lo mal que continúa el plano educativo a pesar de la reforma y así sucesivamente.

Es verdad, todos tienen operadores políticos o al menos eso creen, en todas las dependencias. Pero si hiciéramos la cuenta, la de la organización, la del trabajo de campo, la de Estado por Estado, comunidad por comunidad el nombre

del hidalguense es el que más sonaría. No sólo por lo que él como encargado de la política ha hecho, que es hacer política pública por segmentos poblacionales y por temas- al final del día para eso le construyeron una mega secretaria-; pero también porque colocó desde en principio a sus alfiles en lugares políticamente estratégicos. El director del Cisen, Eugenio Imaz y sobre todo al par de mujeres que dicen los que están mejor informados, de verdad operan Sedesol; Nuvia Mayorga como comisionada para el desarrollo de los pueblos indígenas y Paula Hernández como coordinadora general de Oportunidades. Es decir, una campaña política de cinco años ininterrumpidos de sembrar la semilla de un nombre. Pero sobre todo que en la hora cero, cuando haya candidato y de verdad empiece la campaña, los planos, el capital y la organización los tendrá el inquilino de Bucareli.

Por ello, que pase lo que pase, el futuro de la operación y la administración del capital político priista tendrá que pasar por manos de Osorio. Lo cual bien lo podría convertir, en una especie de figura omnipresente como la que Beltrones tuvo en la última década; gobierno, congreso o partido. Al tiempo.

FECHA	SECCIÓN	PÁGINA
19/10/17	1	4

## Punto de vista

# Ayuda de Memoria

Raymundo Riva Palacio

*»El líder del PRI aprovecha la opacidad de sus pares, Ricardo Anaya y Alejandra Barrales, quizás con la confianza que el diario El Universal, cazador de sus rivales, no irá sobre él. Habría, por cierto, motivos para ello. En su declaración patrimonial, Enrique Ochoa declaró ingresos y adquisiciones que no se pueden explicar a través de sus salarios.*

## Ochoa, el gladiador

**1** ER. TIEMPO: La lengua bien ya y su familia política, y reciclar una propiedad de Barrales inscrita en su declaración patrimonial. El diario los acusa sibilinamente de prácticas ilegales, con lo que le ha dado pie a Ochoa para que vaya tras las presas. El líder del PRI aprovecha la opacidad de sus pares de partido, quizás con la confianza que *El Universal*, cazador de sus rivales, no irá sobre él. Habría, por cierto, motivos para ello. En su declaración patrimonial, Ochoa declaró ingresos y adquisiciones que no se pueden explicar a través de sus salarios. Por ejemplo, que después de haber sido asesor del secretario de Energía, Luis Téllez a finales de los 90's, mientras estudiaba el posgrado en Nueva York, adquiriera más de 100 taxis en tres de los principales mercados del país. Tampoco se ha explorado la compra de obras de arte que tiene declaradas, y que en valor de mercado, sólo tres de Frida Kahlo, costarían sobre 10 millones de dólares, cifra muy superior a

todo lo que pudo haber ganado como asesor y profesor durante el periodo de su adquisición. Para tener la lengua larga, hay que tener la cola corta. Ochoa debe estar muy tranquilo, y que las inconsistencias —por que no se ve de dónde salieron los dineros para sus compras— pueden ser perfectamente aclaradas de ser necesario. Los medios lo han dejado en paz en este campo. El objetivo son sus adversarios y quienes hacen ruido al deseo presidencial de mantener al PRI en Los Pinos.

**2** DO. TIEMPO: ¿Cuándo desaparecerán contra Dante? El Frente Ciudadano por México es un acuerdo parlamentario hasta 2024, conformado por el PAN, el PRD y Movimiento Ciudadano, que fundó y preside Dante Delgado. El nombre, que encierra la contradicción de que es un pacto entre partidos que no tienen nada que ver con ciudadanos, fue



FECHA	SECCIÓN	PÁGINA
19/10/17	1	4

una concesión a **Delgado**, como parte de una negociación tripartita para que concreten una alianza electoral en 2018. Esa posibilidad ha unido a dos enemigos, el presidente **Enrique Peña Nieto**, y el jefe de Morena, **Andrés Manuel López Obrador**, que no quieren que exista frente alguno. La razón es que una tercera fuerza competitiva impide la polarización que necesita el PRI para jugar la carta de miedo con **López Obrador**, y éste, porque una segunda fuerza opositora, puede ser más atractiva para quienes, en efecto, le tengan miedo. **López Obrador**, que abiertamente se opone al Frente, debe estar disfrutando la forma como lo aplasta el PRI, con el gladiador de oro que tienen en su dirigente **Enrique Ochoa**. No se cansa de patear al líder del PAN, **Ricardo Anaya**, y empezará contra la dirigente del PRD, **Alejandra Barrales**, lo que lleva a pensar cuándo empezará a dispararle a **Delgado**. El veracruzano es un político profesional que se formó en el PRI y llegó a ser gobernador interino de su estado en 1988, cuando **Fernando Gutiérrez Barrios** fue invitado por el presidente electo **Carlos Salinas** a ser secretario de Gobernación. **Delgado** se aburrió del PRI en 1995 y empujó la creación de Convergencia —placenta de Movimiento Ciudadano—, pero un año después, durante el gobierno de **Patricio Chirinos**, el secretario general de Gobierno veracruzano, **Miguel Ángel Yunes**, lo encarceló acusado de daño al erario por 450 millones de pesos. **Delgado** ha coqueteado desde entonces con políticos y empresarios, que lo convierten en una figura altamente vulnerable por sus debilidades naturales, y en blanco potencial de **Ochoa** en su cruzada contra los frentistas. Pero a diferencia de **Anaya** y **Barrales**, **Delgado** tiene otras redes de protección. No sólo es muy cercano al secretario de Gobernación, **Miguel Ángel Osorio Chong**, sino que a través de él ha establecido una relación directa con el presidente **Peña Nieto**. Por ahora, parece un político vetado para **Ochoa**, que tendrá que buscar a otro costal de golpes, o continuar aplastando al resto de los frentistas.

**3 ER. TIEMPO: El futuro, si es tricolor, será de él.** Cuando se reveló que el presidente del PRI, **Enrique Ochoa**, era propietario de más de 100 taxis en la Ciudad de México, Puebla y Monterrey, era tan extraño que hubiera adquirido tantas unidades que se le señaló de ser prestanombres del ex gobernador de Oaxaca, **José Murat Ochoa** siempre ha negado esa especie que surgió del hecho de que cuando estudiaba el posgrado en la Universidad de Columbia en Nueva York, compartió departamento con su hijo **Alejandro Murat**, actual gobernador de Oaxaca. Su relación con él le permitió entrar a los círculos políticos mexiquenses. A mediados

Educativa, y el cuerpo central de la Energética. **Peña Nieto** lo hizo director de la Comisión Federal de Electricidad, pero lo llamaba regularmente para consultarle temas políticos, lo que sentó las bases para que al buscar relevo en el PRI, el año pasado, pensara en él. **Ochoa** le ha sido funcional como una cara agresiva frente a los opositores del gobierno. Todo este desgaste de **Ochoa** es por un nuevo mandato para el PRI en 2018. Si esto se diera, su futuro será de luces. Pero si fracasa, será uno de los cazadores de hoy, que serán cazados mañana.

de la década pasada, llevaron a su profesor de Columbia, **Joseph Stiglitz**, Premio Nobel de Economía en 2001, a un seminario en el spa El Santuario de Valle de Bravo, organizado por el gobernador **Arturo Montiel**, que quería ser Presidente. **Montiel** no llegó, pero quien quedó impresionado por ellos fue su colaborador **Enrique Peña Nieto**. Cuando comenzó su gobierno en el estado de México, **Peña Nieto** contrató a **Murat** como director del Instituto de la Función Registral, y **Ochoa** de asesor. La relación con **Ochoa** se fue fortaleciendo. En marzo, cuando **Ochoa** trabajaba en el

Instituto Federal Electoral, estuvo en una cena que ofreció en su casa **María del Carmen Alanís**, la entonces presidenta del Tribunal Electoral al gobernador **Peña Nieto** y a su secretario de Finanzas, **Luis Videgaray**, para discutir la preparación de la resolución que lo exoneraría de penas por la difusión de propaganda de su quinto informe de gobierno en estados donde habría elecciones locales. **Ochoa**, abogado y economista, fue quien arrastró la pluma que hizo viable la candidatura presidencial del gobernador. **Videgaray** lo sumó al equipo de transición, bajo las órdenes de **Aurelio Nuño**, y fue de su obra eliminar el control de las plazas por parte del sindicato magisterial dentro de la Reforma

FECHA	SECCIÓN	PÁGINA
19/10/17	1	3

# LOS MALOSOS

## ERUVIEL, A DESFACER ENTUERTOS DE LA HIJA DE ROSARIO ROBLES



Al final del día le llegó la hora a un pendiente que dejó **Manlio Fabio Beltrones** en el PRI: La sustitución de **Mariana Moguel Robles** en la presidencia del PRI-CDMX.

La incompetencia de la hija de **Rosario Robles Berlanga** llegó a extremos de NO presentarse a votar en la elección a delegados y la Asamblea Legislativa en el 2015, de ese tamaño; ahora, **Eruviel Ávila Villegas** tendrá que desfacer esos entuertos al cuarto para las 12.

El nombramiento del ex gobernador del Estado de México elimina cualquier posibilidad de verlo competir por la candidatura presidencial contra **José Antonio Meade, Miguel Ángel Osorio Chong, Aurelio Nuño, José Narro** y, el agregado, **Enrique de la Madrid**.

En su primera declaración dice ir contra Morena y el Frente Ciudadano por México, sin nombrar a **Andrés Manuel López Obrador, Ricardo Anaya, Alejandra Barrales** y **Dante Delgado**; lo cierto es que lo acompañará la Fuerza Mexiquense, una maquinaria electoral con tentáculos en casi todos los estados del país.

**IMPACTO**  
EL DIARIO**LA TEORÍA  
DEL CAOS**

ANÁLISIS

HUGO PÁEZ

**OPERACIÓN ELECTORAL MEXIQUENSE  
DE ERUVIEL CONTRA ANAYA Y AMLO**

FECHA	SECCIÓN	PÁGINA
19/10/17	1	2

No degradaron a Eruviel Ávila Villegas ni lo bajaron al nivel de la fallida Mariana Moguel Robles o Cuauhtémoc Gutiérrez de la Torre. El ex gobernador del Estado de México llega, con la agenda muy apretada, a rescatar lo posible de lo imposible para la elección presidencial.

El abandono del PRI en el Distrito Federal significó la votación proporcional más baja en las entidades de la República, con el 18.37% de los votos, cuando, en el Edomex, el candidato Enrique Peña Nieto obtuvo el 32.46%.

Esto es, de 4.85 millones de votos totales en el DF, el candidato del PRI obtuvo solamente 892 mil votos, y en Edomex 2.24 millones de votos.

La ingeniería electoral mexiquense NO apunta a la Jefatura de Gobierno de la CDMX, sino a la contienda presidencial, pero tiene un gran camino por recorrer en el bastión de izquierda donde Andrés Manuel López Obrador obtuvo 1.75 millones de votos y donde la alianza PRD, PT y MC en el 2012, ahora dividida, llevó a su candidato al segundo lugar con un total de 15.89 millones de votos.

Se podrá argumentar la mutación a Morena de gran parte del electorado de esa alianza, pero el 7% de las preferencias actuales para el PRD de Alejandra Barrales Magdaleno significa, al menos, 3.5 millones de votos, que, sumado al Movimiento Ciudadano de Dante Delgado, con un millón de votos, hacen la diferencia en la elección presidencial con un potencial de 4.5 millones de sufragios.

Según el conteo del IFE, en el 2012, Peña Nieto obtuvo 19.23 millones de votos; esto significa una diferencia de 3.3 millones sobre López Obrador.

Ojo, ni José Antonio Meade Kuribreña, Miguel Ángel Osorio Chong, Aurelio Nuño o José Narro Robles tienen el arrastre mostrado por Enrique Peña Nieto desde la previa de la campaña presidencial; lo demuestran las encuestas que ubican al PRI en el tercer lugar, frente al pareaje entre Morena y el PAN.

Bajo esta perspectiva tiene sentido la campaña para desanimar a los simpatizantes del Frente Ciudadano por México (PAN-PRD-MC); la guerra de encuestas trata de formular tesis dudosas sobre la caída del Frente por la renuncia al PAN de Margarita Zavala Gómez del Campo y su registro como independiente.

En este razonamiento NO podemos aislar la incorporación de Eruviel Ávila como el experto ingeniero electoral que trata de recuperar una gran cantidad de electores para su partido y sus coaligados.

Las elecciones son números; los resultados tienen esa frialdad. El partido o la coalición que desestime la ingeniería electoral y las Tecnologías de la Información, y navegue a la deriva de la suerte, confiado en la empatía ciudadana, está perdido.

Aun cuando la encomienda de Eruviel se antoja apresurada y tardía, NO vemos ninguna maniobra de Ricardo Anaya a partir del terrible resultado del PAN-CDMX de Mauricio Tabé Echartea con números históricamente malos en la pasada elección y con un delegado del bastión Benito Juárez, Christian Von Roehrich, totalmente incompetente y paralizado por acusaciones de corrupción inmobiliaria, mientras de la exitosa delegada de Miguel Hidalgo, Xóchitl Gálvez Ruiz, no pueden esperar nada por su lejanía con Acción Nacional.

En la capital de la República, el Frente le apuesta a la fuerza del PRD y a la del gobierno de Miguel Ángel Mancera Espinosa, pero esta se trata de una carrera milimétrica, de selección natural política, donde los más incompetentes serán devorados por los operadores mejores equipados.

Se dirá que el PRI prepara una Elección de Estado; ingenuo el que piense lo contrario. Ahí está el antecedente del Estado de México, que ahora exporta al centro del país a su principal operador, con el propósito de reforzar el centro de mando de Enrique Ochoa.

Tampoco se puede desestimar la oportunidad que el sismo del 19-5 otorga al partido en el gobierno, sobre todo en el proyecto de recuperación electoral de la CDMX. El Presidente Peña Nieto reunió, el miércoles, a más de 70 líderes de opinión en una sesión informativa en Los Pinos. El propósito: Explicar el plan de reconstrucción en 6 estados y en la capital, principalmente. Rodeados de secretarios, los periodistas vivieron una atmósfera de cordialidad y relaciones públicas a la que es imposible quitar el factor electoral, pero, además, no habría por qué hacerlo; de eso trata la épica política en la antecámara de la justa presidencial.

En este espacio comenté la sintomatología de la prematura Elección de Estado 2018; súmele el arribo de Eruviel Ávila Villegas con la maquinaria electoral de la Fuerza Mexiquense. Camarón que se duerme...

**COLUMNAS RELACIONADAS**

**Fuerza del dinero público, concentrada en el candidato Meade** <http://ow.ly/VDMG30fYHpZ>

**Elección de Estado contra el Frente Ciudadano** <http://ow.ly/44Ao30fUCDF>

**Frente Ciudadano podría sacar al presidencialismo de Los Pinos** <http://ow.ly/aK7J30fUCL7>

**Si el PRI NO divide al Frente Ciudadano subirá al ring como en el 2006** <http://ow.ly/Wx0930fUCQo>

twitter: @hugopaez blog: <http://hugorenepaez.blogspot.mx>

facebook: <https://www.facebook.com/hugopaezopinion>



FECHA	SECCIÓN	PÁGINA
19/10/17	1	2

CONVENTO  
DE ARRABAL

## EL PARROQUIANO

## UNA 'ROLA' PARA MEADE ENTRE EL DESGARRATE DEL PRI

En estos tiempos, y me refiero no sólo a los electorales, ser líder de un partido político podría equipararse a aquello dicho por Felipe Calderón sobre gobernar un país: "Es un infierno".

Bueno, quizá no para todos los dirigentes mientras mantengan a salvo y en paz su territorio, aunque ninguno se salva del bombardeo de enfrente o de los lados.

Para el líder hay tiempos de paz y tiempos de protagonismo, pero también de soldado, caballero o escudero. Hay tiempos para darse la mano con el gobierno en turno así no sea de su propia plebe, algo así como para tener humor de firmar un "Pacto por México" y después intentar zafarse de él como de una camisa de fuerza.

Pocos dirigentes de partido podrían pasar a la historia como dignos de esculpir su imagen en mármol. Algunos tal vez lleguen a ganarse el barro. Y no tanto por lo hecho o dejado de hacer, sino porque el cargo en sí mismo es un campo minado de controversias.

Tan sólo en lo que va de este siglo, bastante joven, 17 años, podríamos decir que ningún

dirigente de partido se ha salvado del señalamiento por una u otra razón.

Eche un ojo: Manuel Espino, Jesús Ortega, Roberto Madrazo, Germán Martínez, Carlos Navarrete, Mariano Palacios, César Nava, Agustín Basave, Humberto Moreira, Gustavo Madero, Manlio Fabio Beltrones.

Panistas, perredistas y priistas. En el inter de todas estas dirigencias, obviamente, han pasado otros políticos que o pasan prácticamente desapercibidos o cubrieron un hueco de interinato sin pena ni gloria.

Ahí tenemos ahora a los mismísimos Ricardo Anaya, Alejandra Barrales o Enrique Ochoa Reza. De López Obrador no hablamos porque hacia adentro de su partido quien se le pone al brinco lo corre o lo ignora, pero (como diría el Presidente Enrique Peña Nieto sobre los roles del PRI), en su "liturgia", Morena sólo admite a convencidos del éxtasis político de su guía.

Y Anaya y Barrales viven un "affaire" de intereses, pareciera, extrapartidistas si nos ponemos a pensar en sus "dislates" con Margarita y "Los Chuchos" (u otras "tribus"), respectivamente.

Eruviel Ávila, ahora flamante "presidente provisional" del PRI en la Ciudad de México, y Enrique de la Madrid.

Parece ser que esta vez no hay documento apócrifo y, este viernes, el PRI sí tratará en su Consejo Político Nacional el asunto del método (convención de delegados, madrugó Ochoa por aquello de los adelantados).

Con todo, no hay prisa. El partido a vencer, a pesar de sus descalabros del 2000 y 2006, va en tiempo... ¿y forma? Todavía le queda un mes y cacho para fintar, driblar, burlar, desgatar, desesperar.

Por lo pronto, sea el método que sea, ya alguien hasta una rola le escribió a Meade. La letra contiene todo el sentimiento de Zoé Robledo.

José Antonio es el candidato de López Obrador, de Vicente Fox. Dicen que de Margarita, de "El Bronco", de Silvano Aureoles. Meade camina atrás del Presidente; adelante del Presidente; a los lados del Presidente.

¡Ay, así no se vale!..

Bien, así las cosas, resulta más llamativo el trance por el que cruza el priista Ochoa Reza.

Cierto que el PRI, como dijimos y lo dijo Peña Nieto, tiene su muy peculiar "liturgia" para decir "este es mi candidato" y punto.

Sin embargo, dadas las circunstancias no tan aterciopeladas de un sexenio marcado por las dificultades (corrupción, escenarios adversos internacionales, pérdida de plazas electorales), remar contra la corriente ha sido asfixiante para Ochoa Reza.

Y de pilón las zancadillas en casa. El pasado sábado 7 de octubre circuló un documento en el que se citaba al Consejo Político Nacional a una reunión extraordinaria el miércoles 11 para definir el método de elección del candidato al 2018.

Se armó la grilla. Hubo desmentidos y enredo, pero todo empezó el 12 de agosto, durante la 22 Asamblea Nacional, un evento esperadísimo por priistas y no priistas. Todo mundo quería saber con qué armas contaba el dinosaurio.

Desde entonces, el nombre de José Antonio Meade se montó sobre el de Miguel Osorio, Aurelio Nuño y José Narro. Y no se diga sobre el de

FECHA	SECCIÓN	PÁGINA
19/10/17	AL FRENTE	3

**DÍA CON DÍA**  
**HÉCTOR AGUILAR CAMÍN**  
hector.aguilarcamin@milenio.com



## El presidente Peña da, por fin, una conferencia de prensa

**E**l martes hubo una convocatoria de la Presidencia a periodistas y comunicadores para informarles del estado de la reconstrucción después de los sismos.

La reunión empezó poco después de las 11 y terminó poco antes de las 2 de la tarde. La información de los trabajos del gobierno federal fue precisa y actualizada. Luego se abrió el micrófono a los periodistas, sin limitarlos a preguntar sobre los sismos, y el asunto tomó el rumbo de una conferencia de prensa en la que saltaron otros temas, como el de la fiscalía, la sucesión, los tiempos de la batalla electoral y si estaba presente en la sala, junto a Peña Nieto, el futuro candidato presidencial del PRI.

Estaban presentes, dando información sobre su trabajo en la reconstrucción, Aurelio Nuño, José Narro, Miguel Ángel Osorio Chong,

José Antonio Meade, Rosario Robles y María Cristina García Cepeda. Y los secretarios de la Defensa y la Marina. El Presidente respondió a todo lo que le preguntaron, incluso a lo de los candidatos diciendo, con obligada malicia, que a esto último no respondería.

No vi en el acto lo que Leo Zuckermann describió en su columna de *Excelsior* del día siguiente, pero su visión de lo sucedido me pareció penetrante y certera desde el título: El Presidente está listo para la pelea. Es decir, con ánimo para jugar sus fichas en la sucesión presidencial y ganar con su candidato, con su partido, con sus alianzas, con su estrategia.

Mi lectura del acto fue la de Enrique Quintana, director de *El Financiero*, quien lamentó en su columna del día siguiente que este ejercicio de conversación con

los medios no haya sido más frecuente.

Los comunicadores de Los Pinos han desperdiciado todos estos años uno de los instrumentos de comunicación más eficaces de cualquier Presidente: el trato en corto, la conversación directa con los medios.

No la compra, la coacción, la amenaza o la censura, como acaba de darse con Leonardo Curzio, María Amparo Casar y Ricardo Raphael, sino la conversación, la persuasión, la pedagogía, el intercambio de información privilegiada que tiene un jefe de Gobierno.

Eso hizo Peña Nieto, moderadamente, ante un auditorio de periodistas el martes pasado. Creo que hay evidencia absoluta, por la reacción favorable de la prensa, de que es lo que debió hacer durante todo su sexenio y lo que debería hacer en lo que resta de él. M

FECHA	SECCIÓN	PÁGINA
19/10/17	PRIMERA	2



Bitácora del director  
**PASCAL BELTRÁN  
DEL RÍO**  
pascal.beltrandelrio@gimm.com.mx

## La liturgia del PRI

**H**ace año y medio, en una entrevista que le realicé, pregunté al presidente **Enrique Peña Nieto** si seguía siendo vigente la máxima priista, atribuida a **Fidel Velázquez**, que sentenció que “el que se mueve no sale en la foto”.

Pregunté a **José Elías Romero Apis**, una enciclopedia de la política mexicana, cuándo se habría acuñado esa frase, que retrata muy bien al funcionario con aspiraciones que busca no hacer olas, manteniéndose quietecito, con la esperanza de que le toque aquello que tanto anhela.

“Yo diría que en el tiempo de **Luis Echeverría**”, me respondió **Romero Apis**. “Si fue así, se refería al desbordamiento de **Mario Moya Palencia**”, el secretario de Gobernación, quien se sabía el favorito de la sucesión de 1976, entre otras razones porque cuatro de los anteriores cinco candidatos presidenciales del PRI habían sido titulares de la Segob justo antes de su postulación.

A **Fidel Velázquez** “quizá le hayan dictado la frase desde Los Pinos”, agregó **Romero Apis**. “Y como **Moya** no salió en la foto, la frase se convirtió en dogma”.

Por eso, en marzo del año pasado, me interesaba conocer, de boca del presidente **Peña Nieto**, si esa misma lógica funcionaría en el proceso para designar al candidato presidencial del PRI para 2018.

—¿Todavía opera aquello de que quien se mueve no sale en la foto?— pregunté al mandatario.

—Hoy no es así. Hoy es justamente todo lo contrario, para bien de México y para bien de nuestra democracia. Hoy la ciudadanía tiene la oportunidad de poder elegir, contrastar opiniones, trayectorias personales, profesionales, historias personales y perfil para, eventualmente, desempeñar distintas responsabilidades.

Agregó: “Hoy vemos una mayor vitalidad en nuestra democracia y en la forma de hacer política.

“Hoy, más bien, es el desempeño de cada quien en su ámbito de responsabilidad, lo que, a final de cuentas, da espacio de oportunidad, de estar o no en la consideración de los partidos políticos para convertirse en sus abanderados”.

El martes pasado, el Presidente invitó a un grupo amplio de periodistas y comunicadores a tener un diálogo con él y parte de su gabinete en Los Pinos.

El encuentro fue franco, en cuanto a que cada quien preguntó lo que quiso, hasta donde alcanzaron las tres horas que duró, convocado para dar información sobre las labores del gobierno en el contexto de los sismos de septiembre.

Por la presencia de cuatro secretarios de Estado que han sido mencionados como presidenciables —**José Antonio Meade**, **José Narro**, **Aurelio Nuño** y **Miguel Ángel Osorio Chong**—, me pareció interesante volver a preguntar sobre la frase atribuida a **Fidel Velázquez**, fallecido hace 20 años.

—En la entrevista que tuvimos hace año y medio, usted me dijo que ya no era válida la máxima de que quien se mueve no sale en la foto. Que hoy en día es al contrario: que para salir en la foto había que moverse. Pero cuando uno entrevista a algunos miembros del gabinete, no hablan abiertamente de sus aspiraciones, dicen que están dedicados a su trabajo, que no son los tiempos, etcétera...

—¿Alguno de los aquí presentes?— bromeó el presidente **Peña Nieto**.

—Algunos, sí...

—A mí no me ha preguntado, señor Presidente —aclaró en guasa el secretario de la Defensa Nacional, general **Salvador Cienfuegos Zepeda**.

—Lo que quiero preguntarle esta vez, Presidente, es si esas respuestas de sus colaboradores tienen que ver con la persistencia de esa cultura priista o si es instrucción suya o un acuerdo entre ustedes...

—Pues yo los he visto muy movidos, pero todos respetan la liturgia del PRI —respondió el mandatario, extendiendo los brazos para señalar a los secretarios que tenía a la derecha y a la izquierda.

Y agregó: “El PRI tiene una liturgia y una forma de hacer las cosas, criticada por unos, denostada por otros, pero nuestra (...) Es una decisión de los priistas ser como somos”.

A los presentes les quedó claro que en el PRI —cuyo Consejo Político discutirá mañana viernes la mecánica mediante la cual será postulado el candidato presidencial, entre otros— no habrá una pasarela de distinguidos aspirantes, como en 1987, ni elecciones primarias, como en 1999.

Lo que operará esta vez será la liturgia, es decir, un proceso de nominación marcado por el orden y la forma, el ritual de una ceremonia cuyas raíces están en la historia del sistema político mexicano y cuyo control, ni duda cabe, tendrá el Presidente.

En pocas palabras: él decidirá quién le parece el más competitivo. Eso sí, de entre los más movidos.



FECHA	SECCIÓN	PÁGINA
19/10/17	PRIMERA	9



Juegos de poder

LEO ZUCKERMANN

leo@opinar.com.mx

## ¿Qué harán los otros perdedores?

*La salida de Zavala ya cambió el contexto de la elección. Pero faltan más. Yo veo a dos potenciales perdedores que podrían hacer más daño a sus respectivos partidos: Rafael Moreno Valle y Miguel Ángel Osorio Chong.*

Conforme se acerca la definición de los candidatos presidenciales del PRI y del Frente (PAN, PRD y MC), habrá más aspirantes que se quedarán en el camino. ¿Qué harán estos perdedores? ¿Negociarán y se sumarán a la campaña del ganador o harán berrinche y de alguna manera sabotearán al abanderado de su partido?

**Margarita Zavala** se dio cuenta de que **Ricardo Anaya** estaba haciendo todo para quedarse con la candidatura presidencial del PAN y presumiblemente del Frente. Antes que terminara el registro de los candidatos independientes en el INE, la exprimera dama renunció al PAN y fue a inscribirse. Esto, sin duda, tendrá consecuencias para la elección presidencial. Se ve muy difícil que **Margarita** gane como independiente, pero los puntos que le quite al Partido Acción Nacional, y por ende al Frente, resultarán determinantes para el resultado final.

En este sentido, la salida de **Zavala** ya cambió el contexto de la elección. Pero faltan más. Yo veo a dos potenciales perdedores que podrían hacer más daño a sus respectivos partidos: **Rafael Moreno Valle** y **Miguel Ángel Osorio Chong**.

**Margarita** entendió a la perfección que **Anaya** ya no soltaría la candidatura presidencial. Por eso, se fue. No sé si **Moreno Valle** ya lo haya entendido, pero supongo que, como todos

nosotros, lo intuye. Sin embargo, sigue haciendo su lucha para ver si, en una de éstas, sí queda él. A lo mejor piensa que, por alguna razón, **Anaya** se puede caer y puede entrar como el Plan B del PAN o del Frente. Pero, hoy por hoy, si las cosas siguen como van, **Anaya** anotará y **Moreno Valle** se quedará en los senderos. ¿Qué hará el exgobernador de Puebla? Puede negociar con **Anaya** y los líderes del Frente para quedarse

**Moreno Valle tiene buena relación con Nueva Alianza, puede ser su opción en 2018.**

con otras posiciones políticas valiosas: el primer lugar en la lista de los senadores plurinominales con el potencial de ser el líder de la bancada panista en la próxima legislatura en la Cámara alta, la candidatura de gobernador de Puebla para su esposa, **Martha Erika Alonso** y otras candidaturas para su gente cercana.

La otra opción es enojarse y sabotear la campaña de **Anaya**. Podría ser de manera pasiva, bajando los brazos, apoyando a otro candidato de manera subrepticia. También, lo podría hacer abiertamente, renunciando al Partido Acción Nacional (como alguna vez lo hizo con el PRI) y buscando la candidatura por un partido chico. **Moreno Valle**

es cercano a Nueva Alianza donde tiene una buena relación con los actuales y pasados dirigentes del magisterio. En cualquier caso, el posible berrinche de este personaje fortalecería al PRI y a **López Obrador** en detrimento del Frente.

En cuanto al PRI, sabemos que hay cinco posibles candidatos: **Meade**, **Nuño**, **De la Madrid**, **Narro** y **Osorio**. Habrá, desde luego, un solo ganador y cuatro perdedores. Yo estoy cada vez más convencido que la candidatura está entre **Meade** y **Nuño**. Cualquiera de los dos que salga, el otro lo va a apoyar. Y es que los dos, junto con **De la Madrid**, tienen grandes afinidades. Son del mismo grupo político: el que formó **Luis Videgaray** dentro del peñanietismo. En cuanto a **Narro**, si no queda como candidato, no lo veo haciendo gran berrinche: es un hombre institucional que siempre ha evitado las peleas.

El problema lo veo, en todo caso, con **Osorio**. Y es que el secretario de Gobernación va arriba en todas las encuestas. Además, es el político que, desde que tomó posesión **Peña**, más se ha movido e invertido recursos para ser el candidato presidencial. Supongo que sería muy frustrante que pasaran por encima de él.

Como **Moreno Valle**, de perder la candidatura, tendría dos opciones. Podría negociar con el presidente **Peña** y el candidato priista un lugar privilegiado en la lista de senadores plurinominales para, desde ahí, volver a contender en el 2024. Pero también podría hacer su berrinche y sabotear la campaña priista. Desconozco la fuerza política real de **Osorio** dentro del PRI como para saber cuántos votos podría quitarle a ese partido desde dentro. Pero cualquier merma podría ser determinante, ya que los priistas no están para perder ni un sólo voto. Si ganan, lo harán por un pelito. El asunto sería más grave si el rompimiento de **Osorio** es más abierto. Podría utilizar a un partido chico, como Encuentro Social que al parecer controla, para debilitar al Partido Revolucionario Institucional.

¿Qué harán los perdedores cuando se confirmen los candidatos del PRI y del Frente? ¿Cómo reaccionarán? Es la siguiente historia de la elección de 2018 que, como en el caso de **Margarita**, podría ser fundamental para el resultado final.

Twitter: @leozuckermann

FECHA	SECCIÓN	PÁGINA
19/10/17	DINERO	2



## Cambios en Hacienda y Banxico al mismo tiempo

**P**ara el presidente **Peña Nieto** la liturgia de la candidatura del PRI a la Presidencia, tiene su encanto. Cuando se le preguntó si ahí junto a **Meade, Osorio Chong, Nuño** y **Narro**, estaba el próximo candidato a la Presidencia, respondió que sí.

Más tarde, en corto, nos añadió otro nombre: faltó **Enrique (de la Madrid)**. Lo cierto, como pocas veces veremos, es que un Presidente priista disfruta este momento y, además, puede traer muchos cambios económicos interesantes.



FECHA	SECCIÓN	PÁGINA
19/10/17	FORO	45

## SIGNOS VITALES

Alberto Aguirre

alberto.aguirre@outlook.com



## Reconstruir al PRI-CDMX

Justo hace tres años, en Bucareli se incubó el plan que buscaría reposicionar al PRI en la Ciudad de México. Era una estrategia a mediano plazo que tendría como primer puerto el compromiso electoral del 2015.

Para las elecciones intermedias del sexenio peñista y con la meta de lograr dos millones de votos, los operadores del tricolor, encabezados por **Mauricio López**, excoordinador de asesores del secretario **Miguel Ángel Osorio Chong**, fueron desplegados por el territorio capitalino, con la mira puesta en seis delegaciones y una decena de distritos electorales que buscaban arrebatar al PAN y al PRD en Azcapotzalco, Gustavo A. Madero, Benito Juárez, Cuajimalpa, Milpa Alta y Xochimilco. El retorno del PRI en la CDMX también involucró a un selecto grupo de operadores cercanos al secretario **Aurelio Nuño**, entre quienes destacaban **Cinthya López** y **Hanna De la Madrid**.

Esa operación ocurriría al margen del programa *Ágora*, dirigido por **Manlio Fabio Beltrones** y caminó sigilosamente con el despliegue en tierra de las brigadas de **Rosario Robles** hasta finales del 2014, cuando llegaron instrucciones superiores... y la contención de Morena quedó en otros ámbitos.

La cita de las urnas, en julio del 2015, ubicó al partido de AMLO como primera fuerza política en la CDMX y al PRI, en cuarto lugar, con tres gobiernos delegaciones, una exigua bancada en la ALDF y una soterrada disputa del liderazgo local que dejó a **Mariana Moguel** como una presidenta del partido sin ascendente ni posturas opositoras al gobierno mancerista aunque en la definición de la Constitución de la Ciudad de México, la representación priista fue más robusta con los representantes designados por el Ejecutivo federal y los legisladores federales.

En el top 5 de las entidades con los padrones de votantes más abultados, la capital de la República estuvo relegada dentro de

los planes electorales de la cúpula tricolor... hasta ahora, que han enviado al exgobernador del Estado de México, **Eruviel Ávila**, a reorganizar al tricolor. Su arribo, como delegado especial en funciones de presidente, resulta sorpresivo, por inesperado.

Ayer, en sus primeras declaraciones como nuevo presidente del PRI en la capital de la República, Eruviel no supo precisar cuáles son las delegaciones que gobierna su partido. Sin darle demasiada importancia a tal gazapo, habló de la necesidad de llegar unidos y fortalecidos, amparados por un “proyecto ganador”. Ubicado en cuarto lugar en las preferencias electorales, el PRI reclutó a uno de sus generales más laureados para afrontar la batalla por la Jefatura de Gobierno en la CDMX.

“Vamos a demostrarle a Morena que seremos competitivos en la CDMX”, dijo ayer el ex gobernador mexiquense, tras de ser presentado a la clase política priista por **Enrique Ochoa Reza**, “y también le vengo a decir al Frente — que ni es amplio ni es ciudadano — que también vamos a ser competitivos y les vamos a ganar. Claro que sí se puede, con unidad, trabajo, experiencia y entusiasmo”.

Al menos hace dos semanas, el equipo eruvielistas fue notificado de esta nueva encomienda, que aceptaron con disciplina y estoicismo. “Presumen que derrotaron a AMLO en tierras mexiquenses y creen que puede aplicar la misma dosis en la CDMX”, refiere uno de sus proveedores.

El equipo conformado por **Alejandra Sota**, **Carlos Aguilar**, **Erasto Martínez** y **Gisela Rubach** respaldará al ex mandatario mexiquense. ¿Decisión o desesperación? El PRI ya tiene líder, ahora necesita a un candidato. ¿El secretario de Salud o el titular de la SEP? ¿Acaso le ofrecerían la nominación a **Ricardo Monreal**?

Por unanimidad, informó, la Comisión Permanente del blanquiazul validó su pro-

puesta para que los abanderados del partido a diputados federales, senadores y jefe de Gobierno sean electos a través de ese mecanismo, ya que el padrón de militantes fue escrupulosamente depurado y actualizado. La última palabra, empero, la dirán los integrantes de la Comisión Política del CEN.

Morena es el rival a vencer. Y la incertidumbre del Frente Ciudadano se amplía, tras del anuncio formulado por el jefe del PAN capitalino, **Mauricio Tabe Echartea**, sobre la elección del candidato blanquiazul, en elecciones a padrón abierto.

¿Y los asambleístas y jefes delegacionales? ¿Acaso quedarían a las decisiones de los dirigentes de la coalición opositora?

## EFECTOS SECUNDARIOS

RETORNO. El próximo domingo 22 regresan los Alebrijes, Águila o Sol, la mesa de análisis económico de **Maricarmen Cortés**, **José Yuste** y **Marco Antonio Mares**. La emisión semanal ocurrirá a las 10 de la noche por ForoTV.

DELANTEROS. Todos quieren al exarquero de Las Águilas y los Pumas de la UNAM, **Adolfo Ríos**. Al menos todos los partidos políticos quieren que el destacado deportista sea su candidato a la alcaldía de Querétaro. Ayer, Encuentro Social formalizó el ofrecimiento, que se suma a los formulados por Morena y el PVEM. Las más recientes encuestas levantadas por el PES en la localidad colocan a Ríos como uno de los tres perfiles con mayor conocimiento entre la población queretana, junto con el actual alcalde panista **Marcos Aguilar** y el diputado local del PRI, **Mauricio Ortiz Proal**. En caso de que aceptara, Ríos refrendaría la ruta tomada por **Cuauhtémoc Blanco**, hoy alcalde de la ciudad de Cuernavaca, quien puntea también en las mediciones para el relevo en la gubernatura de Morelos y también fue invitado por **Hugo Erick Flores** a estar en la boleta electoral en el 2018 y ayudar a refrendar el registro de esa formación partidista.



ESTRICTAMENTE  
PERSONALRAYMUNDO  
RIVA PALACIO

## 2018: Intrusiones

Fuera máscaras. El presidente Enrique Peña Nieto se asumió como jefe de la campaña presidencial, formalmente, desde este lunes. Comenzó discretamente desde su mensaje político el 2 de septiembre por su Quinto Informe de Gobierno, pero la emergencia generada por el sismo del 7 de septiembre lo revitalizó como actor político. Todos los días recorrió zonas siniestradas y estuvo presente en la opinión pública, lo que le generó recuperación en la aprobación presidencial. No lucró con la desgracia, pero mostró su potencial político y sembró las bases para que reconocieran su papel en la decisión final sobre el candidato del PRI a la Presidencia, y pusiera el 14 de diciembre como límite al PRI para designar abanderado. Peña Nieto empezó a jugar fuerte, aunque con retraso, frente a dos de los secretarios en quienes ha pensado para la candidatura presidencial, que están peleando sus propias batallas.

Sus casos son representativos por la manera como se están sacrificando viejas alianzas, y porque se encuentran involucrados dos aspirantes a la candidatura presidencial, los secretarios de Gobernación, Miguel Ángel Osorio Chong, y de Educación, Aurelio Nuño, en Morelos y Chiapas, que otrora fueron aliados del Presidente. El gobernador de Morelos, Graco Ramírez, fue punta de lanza contra el líder de Morena, Andrés Manuel López Obrador, y el gobernador de Chiapas, Manuel Velasco, que llevó al Partido Verde a coaligarse para frenar la caída electoral del PRI, están siendo avasallados

por una estrategia agresiva, donde lo importante no son las lealtades, sino la extensión de su poder.

Los dos son parte de la novena de estados que van a **elecciones gubernatoriales** el próximo año, y se encuentran dentro de las siete que no gobierna el PRI. En Morelos, Osorio Chong está en guerra contra Ramírez, y adoptó al alcalde de Cuernavaca, Cuauhtémoc Blanco, a quien está utilizando como ariete contra el gobernador. Blanco, cuya estrategia electoral se diseña en Bucareli, está siendo preparado para que busque la gubernatura, probablemente con la bandera de Encuentro Social y, eventualmente, con el respaldo del PRI, sacrificando a los aspirantes tricolores que si bien tienen la experiencia y el oficio político, carecen del carisma y arrastre del exfutbolista estrella.

En Chiapas, Nuño se le ha atravesado al gobernador, y le ha ido arrebatando, con el respaldo del líder del PRI, Enrique Ochoa, el control sobre su sucesión. Velasco ha sido débil frente al poderoso secretario de Educación y ha permitido que Nuño y Ochoa impulsen al senador y dirigente estatal del PRI, Roberto Albores Gleason, como candidato a la gubernatura. La imposición generó divisiones en el PRI, sobre todo con el grupo que responde a Manlio Fabio Beltrones, donde el aspirante a la candidatura, Willy Ochoa, ha sido marginado y castigado por Albores Gleason. Eliminar a Velasco del proceso de sucesión y secuestrarlo desde el centro, coloca en riesgo electoral al estado ante la creciente fuerza de Morena, donde Zoé Robledo, hijo de un exgobernador priista,

será el candidato.

La forma como Osorio Chong y Nuño están machucando a sus viejos aliados es inexplicable a simple vista. No se entiende como una compensación con Jalisco, una de las gubernaturas en poder del PRI que se pondrán en juego, y donde la fuerza de Enrique Alfaro, de Movimiento Ciudadano, hace suponer hoy en día que no habrá poder alguno que le impida convertirse en el próximo gobernador. Jalisco tiene el cuarto peso electoral en el país, mientras que Chiapas y Morelos tienen un valor electoral marginal. Yucatán, el otro estado gobernado por el PRI, es la única entidad en competencia el próximo año donde el partido en el poder podría mantener al Ejecutivo estatal, pero tampoco podría ser tomado, en caso de derrota, como un *quid pro quo* con su vecino Chiapas o con Morelos.

La irrupción de los secretarios en esos estados, si bien se puede argumentar que forma parte de un gran diseño electoral, también se puede ubicar como una serie de **movimientos estratégicos** de Osorio Chong y Nuño en función de sus propios intereses sucesorios. Sin embargo, bajo esta misma racionalidad, si Peña Nieto no los ha frenado es porque los avala y respalda, aunque los márgenes de riesgo sean amplios.

Pero, ¿qué le garantiza a Nuño que si concreta la imposición de Albores Gleason sobre los deseos del gobernador Velasco, una alianza encabezada por el PRI y sometiendo al Verde podrá frenar la ola morena? Es más probable que la imposición socave la alianza con

los verdes, y la derrota ante Morena sea más que una posibilidad. En Morelos, Osorio Chong mandó a su hombre de confianza, Jorge Márquez, oficial mayor de Gobernación, arropado como responsable de la reconstrucción por el sismo del 19 de septiembre, para desafiar a Ramírez y a la estructura que tiene el PRD en el estado.

Si Nuño está en busca de demostrar que él puede construir alianzas ganadoras, aun a costa de sacrificar a sus aliados como sucedió en el Estado de México, Osorio Chong está moviendo su músculo a través de Encuentro Social, ratificando que ese partido que nació en 2015, sirve fundamentalmente a sus propósitos y objetivos políticos. Su choque con Ramírez y el PRD en campo, es una apuesta tan arriesgada como la de Nuño en Chiapas. En ambos casos, la temeridad y ambición política es el vaso que los une, aunque no para sumar, sino para de su propia confrontación, como ha sucedido en el pasado entre priistas, para incidir e influenciar en la sucesión presidencial.

FECHA	SECCIÓN	PÁGINA
19/10/17	OPINIÓN	50

FECHA	SECCIÓN	PÁGINA
19/10/17	POLÍTICA	17

UNO HASTA EL FONDO | Gil Gamés

gil.games@milenio.com



## El poder es el poder es el poder

El incienso de la iglesia apenas y deja ver la realidad... ¿Liópez es un político que persigue el poder? Sí. ¿Liópez es perfecto? Sí. ¿Liópez concentra el bien? Sí. Un honor estar con Obrador, y que me presente mi libro. Qué desvergüenza

**G**il estaba pensando en la fanfarronería. Absorto en sus pensamientos, mju, fabricó una pregunta: ¿qué pasaría si un aspirante a candidato a la Presidencia del PRI, vamos a decir Meade, o Nuño, o Narro, le presentara un libro a Gamés con bombo y platillo en la Feria del Libro del Zócalo? Gilga supone, y supone bien, que se armaría un pequeño escándalo (ojo: Gamés ha escrito pequeño), le atraería una tempestad de tuitazos, algunos insultos de las brigadas de Morena, tal vez una caricatura de los moneros de *La Jornada* y no pocas mentadas de madre.

¿Qué pasa si Liópez le presenta un libro a su subordinado Paco Ignacio Taibo II en la Feria de Libro del Zócalo? Nada, el acto atrae algunas notas y fotos impresas en la prensa y no pocos elogios de la galería. El incienso de la iglesia apenas y deja ver la realidad. ¿Liópez es un político que persigue el poder? Sí. ¿Liópez es perfecto? Sí. ¿Liópez concentra el bien? Sí. Un honor estar con Obrador y que me presente mi libro. Qué desvergüenza.

### Mayordomo de la utopía

¿No habíamos quedado en que la excesiva cercanía de cualquier poder enajena lo único que al final posee un escritor: la imaginación y la libertad? No habíamos quedado en nada, PIT puede ser el espantapájaros de Liópez y cosechar aplausos. Por estas razones Gil pensaba en la fanfarronería, esas personas que alardean de lo que es y lo que no es, en especial de ser valientes. Con la pena, pero ser un mayordomo político de un

candidato es una pena para cualquier escritor, y aceptarle chamba, peor, mucho peor. El poder es el poder, aun cuando en el templo de Morena supongan que hay un poder bueno y un poder malo. ¿No le da vergüenza PIT?

Así las cosas (muletilla patrocinada por Grupo Higa), Liópez le presentó su libro a PIT II. En entrevista, antes de perorar sobre *Patria*, Liópez, sin respeto alguno por las páginas impresas de Taibo, el escritor, se dio vuelo hablando de los enredos políticos del momento. ¿Libro? ¿Cuál libro? Gran frase de Liópez en la presentación: "La política es hacer historia y no se puede transformar el país sin conocer la historia".

Por cierto, a Taibo no le ha importado llamarle a su libro *Patria*, como la magnífica novela de Fernando Aramburu publicada por Tusquets. Les dice Gilga, esta novela trata del día en que ETA anuncia el abandono de las armas y Bittori se dirige al cementerio para contarle a la tumba de su marido el Txato, asesinado por los terroristas, que ha decidido volver a la casa donde vivieron.

Cierto, ¿qué le va a importar a un escritor más o menos pedestre esta historia, y a un político rupestre como Liópez? Nada. Oiga, Taibo, su libro *Patria* se llama como el de Aramburu, que se publicó antes. Nada le hace. Señor Taibo II: sus libros de historia contienen una buena parte de aquellos textos que usted escribió para la historia gráfica, de cómics, que publicó la editorial Nueva

Imagen en los años 80, ¿se acuerda? No eran malos, por cierto.

### Grandes palabras

Gil va por la vida leyendo (ah, un gerundio) palabras extrañas que lo vuelven loco. Vean si no:

**Coadyuvar:** tremenda palabreja que puede romper la página donde aparece. Suenan feo y es fea. Gil no es nadie para dar consejos, pero les dice: nunca la usen por piedad. No coadyuven, por favor.

**Implementar:** esta palabra se usa mucho en las oficinas de gobierno y puede leerse en los discursos de los secretarios de Estado: se implementaron las políticas públicas. No implementen, nuncaaa.

**Accesar:** este verbo infame forma parte de la nueva jergonza tecnológica. Es necesario cambiar el significado a estas palabras: accesé muy fuerte, esto querría decir que alguien tuvo un orgasmo muy fuerte. Bésame, accesé bien cabrón.

**Muy importante:** nunca yuxtapongan, es peligroso. Las yuxtaposiciones ocurren en los cuartos oscuros. Luego entonces el verbo yuxtaponer es peligroso.

**Sinergia:** si alguien cerca de usted habla de la sinergia, está usted frente a un gran mamón. Lograremos una sinergia, dice un wey, pase a retirarse con mucha sinergia en el acto.

Todo es muy raro, caracho, como diría Aldous Huxley: *Quizá la más grande lección de la historia es que nadie aprendió lecciones de la historia.* M



FECHA	SECCIÓN	PÁGINA
19/10/17	1	9

PENSÁNDOLO BIEN...

## Meade vs. López Obrador

**Jorge  
Zepeda Patterson**

**El ministro de Hacienda es un técnico acucioso y serio, respetado en círculos financieros**

José Antonio Meade tiene el mejor atributo para convertirse en candidato del PRI a la presidencia: no es del PRI, ni parece priista. Y es que el partido oficial busca a su candidato con la esperanza de que no lo rechace la principal corriente política de opinión que existe en México: el anti-priismo, donde "militan" poco más del 60% de los ciudadanos.

No es la única razón por la cual Meade, actual ministro de Hacienda, encabeza al pequeño grupo de aspirantes priistas a suceder a Enrique Peña Nieto. Aunque están lejos de ser descartados, Miguel Ángel Osorio Chong (secretario de Gobernación), Aurelio Nuño (Educación), José Narro (Salud) y Enrique de la Madrid (Turismo) se encuentran visiblemente un paso atrás, luego del acelerado ritmo con el que el afable Toño está cerrando el año.

La explicación del resurgimiento de este economista tiene que ver con la conclusión a la que ha llegado la presidencia: el PRI solo puede retener el poder construyendo un gran frente implícito en contra del puntero de la izquierda y favorito Andrés Manuel López Obrador. Si el anti-priismo es la principal corriente de opinión, la segunda es el antilópezobradorismo. Ergo, el partido oficial necesita un candidato que no suscite la animadversión que existe en contra del PRI y a la vez sea capaz de atraer el voto del centro y de la derecha para vencer al líder de Morena. El *marketing* electoral se encargará de borrar todo énfasis oficialista en el candidato Meade, para presentarlo como el abanderado de los sectores modernos y urbanos en contra del riesgo que entrañaría un Gobierno "filochavista". Al menos esa será la narrativa de los próximos meses.

A diferencia de sus colegas, Meade tiene a su favor el apoyo de sectores económicos que trascienden el círculo presidencial. Empresarios y ámbitos financieros en México y en el extranjero no han ocultado su simpatía por un ministro que ha manejado la economía con criterios técnicos en dos Administraciones distintas. Si duda, la

designación del candidato será resultado en última instancia de la decisión que tome Peña Nieto, verdadero jefe político del PRI, pero es tal la debilidad con la que termina su gestión, que el soporte presidencial no alcanza por sí mismo para garantizar una elección exitosa. El PRI necesitará de todo el apoyo que pueda conseguir de otros grupos sociales y Meade es el único que puede concitarlos.

Y no solamente el empresarial. En el probable caso de que los candidatos provenientes del PAN, el partido de derecha, no prosperen durante la campaña (es decir, Margarita Zavala y Ricardo Anaya), Meade reclamaría el voto útil de estas corrientes, toda vez que fue ministro del Gabinete panista de Felipe Calderón.

Una tercera razón para el encubrimiento de Meade tiene que ver con la probable agenda en las próximas elecciones. Corrupción, inseguridad pública e incertidumbre económica serán los temas cruciales. El secretario de Hacienda se presentará a sí mismo como la mejor carta al menos en dos de estos tres temas. Los golpes que la Administración de Donald Trump propina a los cimientos sobre los que se ha basado el modelo de crecimiento de los últimos años en México harán de la economía un tema recurrente en la conversación pública. El equipo de campaña de Meade buscará presentarlo como una garantía frente a las propuestas más vagas y la falta de experiencia de López Obrador en este campo. Por otra parte, si bien es cierto que el candidato de oposición tendrá muchos argumentos para criticar la corrupción del Gobierno, Meade es quizá el funcionario con mejor reputación en el Gabinete en materia de austeridad o ausencia de escándalos. Un técnico acucioso y serio, respetado en círculos empresariales y financieros.

Esas son sus virtudes. Sus carencias están también a la vista. Falta de roce político, ausencia de carisma en la plaza pública o ante las cámaras, escaso reconocimiento de nombre y rostro entre el ciudadano de a pie. Pero incluso estas objeciones son poca cosa frente a la principal mácula: hagan como hagan tendrá que vestir la casaca del PRI en la boleta electoral.

En el papel, Meade podría ser la mejor baza con la que cuenta el PRI para mantenerse en Los Pinos. En la práctica, requerirá de una ingente campaña mediática para popularizarlo y de una ignominiosa operación de campo para movilizar el voto en contra de López Obrador. En otras palabras, *business as usual*.

@jorgezpedap



FECHA	SECCIÓN	PÁGINA
19/10/17	DINERO	7



Economía sin lágrimas  
**ÁNGEL VERDUGO**  
averdugo@gimm.com.mx

## ¿Quiénes dirían la verdad, si se atrevieren?

**S**abemos que mentir es la actividad que con más dedicación y placer llevan a cabo los *políticos profesionales*; también, los que aspiran a serlo. Es más, no me equivocaría si afirmare que, en la política, todos mienten, incluso aquéllos a los que se les miente.

Sin embargo, por encima de esa perogrullada, reconozco que hay coyunturas en la vida de un país cuando, las mentiras deben dejar un pequeño espacio a las verdades.

Tengo la impresión, en los tiempos actuales, que dados los problemas que enfrentamos, estamos en una coyuntura muy cercana a una tormenta perfecta: *Problemas complejos y graves, y mentiras públicas sin control*. En consecuencia, si bien esto que afirmaré no es válido para la totalidad de los electores que integran el Listado Nominal del INE, sí lo es para un porcentaje que roza, quizás, ¿qué le gusta, el 5%? De no estar errado, ese porcentaje representaría casi 4.5 millones de mexicanos.

Pienso pues, que en los tiempos actuales hay condiciones para que los que fueren candidatos a la Presidencia de la República —propuestos o no por los partidos—, se verían obligados —por la presión de los electores—, a entreverar entre tanta mentira que lanzarán, les lanzarán, una que otra verdad. ¿Piensa usted que esto que planteo, se concretará?

¿Es posible entonces que **Meade**, por ejemplo, nos hable de la situación crítica que enfrentan los sistemas públicos de pensiones? ¿Se atreverá a lanzar la obligada advertencia en el sentido de lo que representa en el Presupuesto de Egresos la partida destinada a ese rubro, y las consecuencias negativas que se ven para los próximos años, de no enfrentar las causas y corregirlas?

¿Y si fuere **Nuño**? ¿Se atrevería a darnos un diagnóstico objetivo de la situación que enfrenta desde hace años, el sistema de educación pública en todos sus niveles? ¿Nos dirá, claramente, que quizás el menor de los

problemas sea el de la calidad pues son más graves y profundos la carencia de maestros calificados y la escasez de los recursos monetarios necesarios, para enfrenar los problemas que amenazan ya la viabilidad del sistema?

¿Y si el favorecido con la decisión de *El Primer Prilista Enrique Peña Nieto*, fuere **Miguel Ángel Osorio**? ¿Nos hablaría de la profunda corrupción en todas las áreas de los aparatos de seguridad del Estado mexicano? ¿Estaría dispuesto a aceptar, sin reticencia alguna, la imposibilidad de enfrentar y derrotar de manera clara y contundente a los delincuentes y sus cómplices, enquistados éstos en las estructuras de los tres órdenes de gobierno, dados los limitadísimos recursos humanos (en calidad y cantidad), y los pocos recursos financieros y materiales de que dispone el Estado, además de los vacíos legales que el Congreso se ha negado a solucionar?

De los otros aspirantes, ¿qué podríamos esperar dado su desconocimiento de la dolorosa realidad de las estructuras del Poder Ejecutivo en los tres órdenes de gobierno? ¿Acaso la repetición aburrida de los adjetivos de siempre, que a fuerza de decirlos una y otra vez, han perdido todo efecto?

¿Qué dirían a los electores los que recién han conocido el sector público, ahora que han llevado sus documentos al INE para registrarse como aspirantes a candidatos independientes? ¿Y **López**, en caso de llegar a ser candidato a la Presidencia de la República, qué tonterías diría?

Si bien, como dije antes, todos son duchos en esto de decir mentiras y lanzar promesas incumplibles a diestra y siniestra, ¿cuántos de ellos serían capaces de decir verdades las cuales, irían más allá de los desgastados adjetivos?

A excepción de los tres arriba mencionados, pienso, los demás dirían, en el mejor de los casos, ocurrencias; en el peor, tonterías que los descalificaría, no para ejercer la Presidencia sino incluso para pertenecer a un Cabildo.

¿Entonces qué, a esperar verdades?



FECHA	SECCIÓN	PÁGINA
19/10/17	OPINIÓN 19	19

## De sismos y escuelas: empezar de nuevo

JESÚS MARTÍN DEL CAMPO

Instantáneamente después del sismo de 1985 las investigadoras educativas Elsie Rockwell, Etelvina Sandoval, Eva Taboada, Marisela Márquez y Citlali Aguilar, que en ese momento trabajaban en el Departamento de Investigaciones Educativas del Cinvestav, se dieron a la tarea de indagar lo que había pasado en las escuelas que estaban funcionando a la hora del temblor, tanto las que se colapsaron como las que no, y con preocupación hacían la reflexión acerca de lo que habría ocurrido si el terremoto hubiera sido durante el horario escolar.

En un lapso breve de trabajo intensivo produjeron una investigación, cuya parte central: "Seguridad en las escuelas, una proposición para la vida" fue publicada en Perfil de *La Jornada* el 25 de noviembre de 1985. En su trabajo comienzan señalando: "Los sismos del 19 y 20 de septiembre de 1985 y sus efectos colaterales nos pusieron frente a problemas no previstos. La sacudida fue más allá del aspecto material y se extendió a todos los habitantes de la ciudad en forma de un sentimiento de solidaridad, pero también de frustración e impotencia; todos queríamos colaborar, pero no sabíamos bien a bien qué hacer."

Como resultado de las entrevistas que hicieron a numerosas personas del medio escolar —directivos, maestros, alumnos—, constataron que las

prácticas autoritarias presentes en el medio educativo de entonces limitaban las iniciativas de organización que los maestros o los alumnos podrían tener frente al sismo. Las autoridades tenían prisa para "volver a la normalidad" y hasta llegaron a indicarles a los maestros que no perdieran tiempo de clases hablando de temblores.

También señalaron el manejo descuidado de las cifras, pues mientras la SEP hablaba de 761 escuelas dañadas, la Asociación de Padres de Familia señalaba que eran 2 mil 532. Al escuchar testimonios de alumnos, maestros y empleados de escuelas dañadas acerca de las nociones que tenían sobre lo que debían hacer en caso de un temblor, las investigadoras llegaron a la conclusión de que "nuestros esquemas de comportamiento en estos casos eran caducos e inoperantes".

Sobre la base de lo que encontraron en su investigación y el fuerte impulso solidario desplegado entonces en la sociedad, se propusieron generar propuestas para elaborar un manual de seguridad para las escuelas. Además de publicarlas se las hicieron llegar a las autoridades de la SEP y a otros grupos interesados en el mismo tema. Señalaron entonces que la vuelta a la normalidad no podía hacerse a costa de riesgos y, más tajantes aún, escribieron: "la normalidad anterior ya no existe".

A 32 años de distancia volvió a temblar y con un epicentro tan cercano nos hizo pensar que era el terremoto de mayor magnitud en nuestra historia reciente. Como expresión de una memoria colectiva solidaria muchas personas, especialmente los jóvenes, salieron a la calle y se presentaron en masa como voluntarios en los edificios colapsados improvisándose como rescatistas. La demora en la información oficial fue suplida por las

redes. Nuevamente las autoridades federales y de CDMX quisieron convencer mediáticamente que tenían todo bajo control y no era así. La presencia de funcionarios de alto nivel fue rechazada por rescatistas y familiares de víctimas del temblor pues se trataba principalmente de lucimiento mediático.

En lo que se refiere a las escuelas, lo que sucedió en el Colegio Rébsamen, donde se montó un deleznable espectáculo, condensa el modo fallido de actuar de las autoridades. Destaca por sus desaciertos el secretario de Educación, Aurelio Nuño. Otra vez, como en 1985 predomina en las autoridades educativas la obsesión de difundir mediáticamente que tienen todo bajo control. Hablan de que miles de escuelas han sido revisadas y certificadas. Sin embargo, en casi todas las delegaciones de CDMX, por ejemplo, hay maestros y padres de familia que desconfían de esos dictámenes y piensan que son elaborados por la prisa política de las autoridades. Y es que en CDMX además de la capacidad solidaria ha crecido la desconfianza en los edificios escolares, agudizada ahora por lo sucedido en el Colegio Rébsamen y en el Tecnológico de Monterrey. Con justa razón los maestros y padres de familia exigen mayor información que les brinde certidumbre. Las autoridades piensan que los maestros, los padres de familia y los alumnos sólo deben acatar.

Como uno de varios problemas que se pueden presentar es el de edificios escolares que se encuentran en buenas condiciones y en algunos de los cuales las autoridades quieren llevar a los maestros y alumnos de otros que se encuentran en mal estado. Desde 1985 se sabe que en edificios escolares de

dos niveles o más es muy difícil desalojar a 500, 700 o mil alumnos en caso de un temblor, y peor si suena tarde la alerta.

Además de revisar la estructura de los edificios escolares hace falta revisar los planes de seguridad en las escuelas y mejorarlos. Los simulacros son importantes pero como se llevan a cabo cuando no hay temblor, el desalojo de los edificios se puede llevar todo el tiempo que sea. El 19 de septiembre pasado recibimos una dramática lección al respecto.

Como señalaron en su trabajo las investigadoras aquí mencionadas "Todos tienen que comprender la importancia de vida o muerte que tiene el plan de seguridad de la escuela".



FECHA	SECCIÓN	PÁGINA
19/10/17	ACADEMIA	21

FRANCISCO FLORES PEDROCHE\*



En general, los profesionales de la ciencia trabajamos en Instituciones de Educación Superior (IES) que privilegian tres actividades sustantivas: investigación, docencia y difusión. Algunos otros se desarrollan en espacios dedicados exclusivamente a la investigación o a la docencia

## VOCES DE LA UAM

## La valoración de científicos. Una opinión

**¿C**uál es la figura ideal de un científico? Los que nos dedicamos de tiempo completo a esta labor, nos hemos formado una idea, no necesariamente compartida, de lo que es o debería ser nuestro perfil. Esta idea ha sido modulada, influenciada o manipulada, en muchos casos, por diversos sistemas, que desde afuera imponen modelos preestablecidos, por modas internacionales o bien por la concepción de un grupo de notables que favorecen algunos de los elementos que constituyen el quehacer de un profesional de la Ciencia.

En general, los profesionales de la ciencia trabajamos en Instituciones de Educación Superior (IES) que privilegian tres actividades sustantivas: investigación, docencia y difusión. Algunos otros se desarrollan en espacios dedicados exclusivamente a la investigación o a la docencia. En general estas actividades son objeto de una valoración, por parte de comisiones constituidas *ad hoc* de entre los representantes más destacados de la comunidad científica. Como marco de referencia me permito citar algunos sistemas que miden o evalúan el trabajo de los científicos. A manera simplemente de ejemplo, utilizaré un modelo local

que es mi institución, la Universidad Autónoma Metropolitana (UAM), uno nacional que es el Sistema Nacional de Investigadores (SNI) y uno mundial que es el ResearchGate. En la (UAM) nos jactamos de poseer un instrumento que contempla las actividades a realizar por todo profesor contratado. Se denomina, TIPPA (tabulador para ingreso y promoción del personal académico) (<http://www.uam.mx/legislacion/tippa/tippa/assets/basic-html/page-1.html#>) y que no permite, en teoría, la supuesta subjetividad de los evaluadores. Este instrumento es empleado para el ingreso, promoción y marco de referencia para los estímulos que el personal académico recibe durante su estancia en la Institución. El instrumento se basa en puntajes y límites por actividad. Las actividades con un mayor puntaje son las relacionadas con la investigación: libro científico 6,600 puntos máx.; artículo de investigación 3,300 máx. Contrasta la docencia, por ejemplo ¡la elaboración de un plan de estudios a nivel licenciatura! 1,500, no se refiere a una materia o programa como le llamamos en la UAM, sino a todo el plan. La difusión, la más castigada, reconoce un artículo de divulgación con 330

puntos, la participación en comités editoriales 110 y un artículo periódico 20 puntos.

Por su parte el SNI, que como su nombre lo indica, privilegia la actividad de investigación, aunque es considerada la docencia (como formación de recursos) y la participación como requisitos complementarios, posee comisiones dictaminadoras por área de conocimiento y cada una de ellas posee criterios específicos de evaluación (<http://www.conacyt.gob.mx/index.php/sni/convocatorias-conacyt/convocatorias-sistema-nacional-de-investigadores-sni/marco-legal-sni/criterios-sni>) y aunque en general, se considera que la promoción entre niveles tiene que ver con el prestigio y reconocimiento nacional o internacional, el fundamento central y definitorio sigue siendo cuánto se produce y dónde se publica. El criterio que prevalece, ante la ausencia de un tabulador explícito, es el del impacto de las publicaciones, según los índices internacionales como el *Journal Citation Reports* (JCR).

ResearchGate (<https://www.researchgate.net/>), sitio independien-

FECHA	SECCIÓN	PÁGINA
19/10/17	ACADEMIA	21

## ¿Cuál es la figura ideal de un científico?

te e internacional que ha propuesto, desde 2008, una visión diferente de cómo ponderar el trabajo de los investigadores. Aunque la columna vertebral de este sitio es la colaboración entre científicos, la investigación, de ahí su nombre, sigue siendo la actividad preponderante. Proyectos de investigación, participación en preguntas y respuestas, contabilidad de vistas al perfil y citas de los trabajos son algunos de los factores que complementan la evaluación *per se* de la investigación para brindar un "RG score" para cada participante.

Como se puede apreciar en los modelos citados, la publicación de artículos sigue ponderándose como un criterio casi exclusivo para el reconocimiento de la labor de un científico. Es bien sabido que esta tendencia ha creado muchos vicios y no buenas prácticas entre el gremio, aspectos que no son material del presente escrito pero que es importante regresar a ellos cada vez que se puede. Varias voces se han alzado para criticar ciertos esquemas de evaluación, sobretodo los que privilegian el factor de impacto de las revistas donde se publica. Algunos buenos ejemplos son la declaración de San Francisco 2012 y la opinión de Premios Nobel ([www.youtube.com/watch?v=6MQ8R00jvYQ](http://www.youtube.com/watch?v=6MQ8R00jvYQ)).

Una de las alternativas viables, a estos esquemas de reconocimiento, sería considerar la trayectoria global del científico, reconociendo como fundamental su participación en actividades diversas, en un balance que con-

temple la investigación, la docencia a nivel superior (incluyendo licenciatura, postgrado y educación continua), la gestión (administrativa y académica), la participación (Foros, Sociedades, Comités), la colaboración (intra e interinstitucional) y la difusión (comunicaciones dirigidas a público en general), entre otras. El reconocimiento por entidades internas y externas, nacionales o extranjeras al "expertise" del trabajador son elementos a considerar también. Esto es a lo que llamo Científico Integral, un profesional de la ciencia preocupado no solamente por publicar resultados sino en compartir experiencia, formar nuevos profesionales, intercambiar opiniones de manera interdisciplinaria e informar y formar opinión pública en asuntos de interés diverso para la Sociedad.

Tres elementos impiden una visión como la antes expuesta: El primero tiene que ver con un gran reto, que es la independencia de criterio. Esto necesariamente considera el rechazo o cuando menos la duda, de los sistemas actuales de evaluación. Ante la credibilidad o falta de prestigio, acudir a sistemas que prometen evaluar objetivamente el impacto de los trabajos transfiere la responsabi-

El segundo se encuentra precisamente en los cuerpos de pares que evalúan el desempeño de otros colegas. ¿Cómo se integran? ¿Quiénes participan? ¿Cuál es el perfil adecuado para esta tarea? ¿Quién los elige? ¿Cuánto tiempo ejercen su labor? ¿Se garantiza su independencia y objetividad?

El tercero es la ausencia de una visión de actualización periódica o permanente, en los instrumentos de evaluación, que sea sensible a los cambios institucionales, personales y mundiales en la ciencia y que permitan reconocer caminos y momentos por los que transita la vida del científico.

La condición de científico integral no está necesariamente relacionada con la edad, ni con el tiempo de ejercicio de la profesión. Está fincada en un compromiso de interacción y en una declaración de participación plural. En esta visión, la formación de nuevos científicos conlleva un cambio en el paradigma de la producción científica.

*\* Profesor-investigador del Departamento de Ciencias Ambientales de la Unidad Lerma de la Universidad Autónoma Metropolitana.*



FECHA	SECCIÓN	PÁGINA
19/10/17	OPINIÓN	7

## Aprendizaje y política

# RASGOS DE LA CRISIS EDUCATIVA

El sistema educativo, con su misma forma de operar, contribuye a reproducir la inequidad

GILBERTO GUEVARA NIEBLA\*

Los tres rasgos que identifican la crisis de la educación mexicana son: 1) los bajos aprendizajes, 2) la inequidad en la prestación de servicios educativos y en la operación del sistema educativo y 3) la invasión recurrente de la esfera educativa por intereses políticos y político-sindicales.

Desde hace casi dos décadas se viene documentando la caída en los aprendizajes. La reciente información sobre los resultados de Planea en educación media superior confirma esta tendencia negativa. En Lengua un 33.9 por ciento de los estudiantes obtuvo calificaciones insuficientes y un 62.2 por ciento quedó en la misma categoría en la prueba de matemáticas. Estas calificaciones muestran gran coherencia con las obtenidas en años anteriores por alumnos de sexto de primaria y de tercero de secundaria.

Es bien conocido el hecho de que los servicios educativos no son homogéneos y que los se ofrecen a poblaciones en desventaja (indígenas, zonas rurales pobres, población migrante) son de más baja calidad que los que se ofrecen en zonas urbanas medias. El caso más dramático lo representan las escuelas que operan en comunidades indígenas, que son atendidas en un 50 por ciento por docentes que no hablan la lengua propia de la comunidad en que enseñan y en donde existen escuelas con carencias de todo tipo (es ofensivo que a esas escuelas con frecuencia incomprensible llegan materiales educativos que están impresos en lengua indígena, pero no en la correspondiente al lugar).

En el nivel de primaria, casi un 40 por ciento de las escuelas son multigrado, es decir, son escuelas que no llegan a tener un docente por cada grado y, como consecuencia, un profesor se ve obligado a atender dos o más grados. Estas escuelas, desde luego, se localizan en su mayoría en las áreas rurales pobres y en los estados que sufren más abandono, como Oaxaca y Chiapas (en este último estado el porcentaje de multigrado es mayor de 60 por ciento).

Otro ejemplo de servicios para atención a poblaciones desfavorecidas cuya calidad ha sido

cuestionada son las escuelas comunitarias de CONAFE que en un 95 por ciento se encuentran en comunidades rurales de menos de 500 habitantes. El problema de la inequidad, sin embargo, no se localiza solo en la oferta educativa, sino que se descubre en los mismos mecanismos de operación del sistema educativo: en las brechas de acceso a la educación, en las relaciones de discriminación y segregación dentro del aula, en la diversidad de las escuelas, etc.

En conclusión: el sistema educativo, con su misma forma de operar, contribuye a reproducir las inequidades sociales.

“El problema de la inequidad, sin embargo, no se localiza solo en la oferta educativa, sino que se descubre en los mismos mecanismos de operación del sistema”

El tercer gran problema es la intromisión de la política en el campo educativo. Cuando hablo

de política quiero decir política dura, es decir, política partidaria porque, lamentablemente, en México, el sistema escolar ha sido visto por los políticos como un aparato capaz de movilizar votantes y de ganar votos en elecciones.

Un gobernador que quiere promover a su amigo Juanito para la gubernatura, lo que hace es nombrarlo secretario de educación y cuando Juanito llega a la secretaría lo primero que hace es negociar con el sindicato y prometerle la viña y la vendimia y todo lo que los líderes le piden. Después, el secretario se dedica a promoverse en las escuelas por todo el estado y, desde luego, jamás se preocupa por desarrollar un proyecto propios dirigido a mejorar la educación.

El sindicato, por su parte, está constantemente yendo más allá de lo laboral. Los delegados sindicales en las escuelas frecuentemente confrontan y disminuyen la autoridad de los directores y el problema se complica porque, por razones oscuras, los directores son miembros “de base” del sindicato y no, trabajadores de confianza, como se debería. En fin, estas son las fallas en el *hardware* del sistema educativo que, si no se resuelven, jamás se podrá avanzar. 

FECHA	SECCIÓN	PÁGINA
19/10/17	PAÍS	15



## RECONSTRUYENDO FAMILIAS TRAS EL SISMO

GAMALIEL MARTÍNEZ PACHECO  
DIRECTOR GENERAL DEL DIF-CDMX  
@GAMALIELMTZCDMX

***El programa articula 22 programas y actividades sociales para brindar de manera inmediata, atención integral***

Los daños que los sismos llegan a causar pueden ser mínimos o devastadores. El 19 de septiembre se registró un temblor como no se vivía desde 1985 que dejó daños considerables y lamentables pérdidas humanas no sólo en la Ciudad de México, sino en otros estados del país.

Como consecuencia de esta catástrofe, varias niñas, niños y adolescentes perdieron a uno o a sus dos progenitores. Para atender esta situación, el gobierno del Doctor Miguel Ángel Mancera implementó, a través del DIF capitalino, el programa Reconstruyendo Familias CDMX que articula 22 programas y actividades sociales para brindarles, de manera inmediata, atención integral y restituir sus derechos a la alimentación, educación, salud, protección y cuidado, vivienda, seguridad económica, desarrollo físico, cognitivo y psicosocial, participación infantil y a vivir en una familia.

Cada uno de estos menores de edad, dependiendo de su situación, tendrá acceso directo a uno o más programas a la vez del DIF de la CDMX que incluye Más Becas Mejor Educación, Educación Garantizada, Niños Talento, Apoyo a Personas con Discapacidad Permanente, apoyo a niños con sobredotación intelectual, Cartilla de Servicios Primera Infancia, Desayunos Escolares, Centros de

Día, entre otros, así como cuidados alternativos, representación jurídica, atención psicológica y médica de primer nivel.

El programa Reconstruyendo Familias CDMX también contempla a mujeres y hombres, cuyas parejas fallecieron en los sismos, con acceso directo a los programas de Atención a Madres Solas y Apoyos Alimentarios (despensas), albergue familiar y patrocinio jurídico.

Otro eje de atención es la aplicación inmediata para familias con hijos que perdieron sus viviendas al esquema de Sociedades Cooperativas y capacitación para el desarrollo de un oficio que les permita emplearse o autoemplearse para obtener recursos y acceder a una vivienda.

A través de Reconstruyendo Familias CDMX, cada niño, niña o adolescente, mujer y hombre estarán identificados y en un plan individualizado, con un acompañamiento multidisciplinario e interinstitucional que permita fortalecer sus capacidades resilientes para sobreponerse al hecho.

Las pérdidas humanas son irreparables y nada puede devolverlas, sin embargo, es importante trabajar para brindar las condiciones que permitan a quienes se encuentran en esta situación, continuar con su vida. Una vez superada la contingencia, valdría la pena que la Asamblea Legislativa de la CDMX considerara si Reconstruyendo Familias CDMX debe elevarse a rango de ley, la condición de niños, niñas y adolescentes quienes perdieron a sus padres y/o madres, bien lo amerita.

***“Cada niño, niña o adolescente, mujer y hombre estará identificado y en un plan individualizado”.***



FECHA	SECCIÓN	PÁGINA
19/10/17	OPINIÓN	44



## La difícil autonomía del INEE

¿Qué es el Instituto Nacional para la Evaluación de la Educación (INEE)? Es un órgano constitucional autónomo, responsable de evaluar los componentes, procesos y resultados del sistema educativo del país. Junto con instituciones como el Banco de México, la Comisión Nacional de los Derechos Humanos o el Instituto Nacional Electoral, el INEE forma parte de la peculiar arquitectura institucional de la democracia mexicana, en la cual los contrapesos al interior del Estado ya no se limitan a los clásicos tres poderes: Legislativo, Ejecutivo, Judicial. Estas otras instancias autónomas son fruto de la exigencia ciudadana; su matriz fue el clamor de que no se deje al Ejecutivo y su gabinete las facultades de usar algunos instrumentos críticos del gobierno para fines contrarios al bien público: manos fuera del tipo de cambio, de la investigación de violaciones a derechos humanos, de la verificación de las votaciones, de la evaluación educativa.

Estamos por entrar a una encrucijada en la vida política y social, con el cambio de administración federal en 2018. Justamente estas instituciones nacieron con el mandato de no depender del cambio de administración para realizar sus tareas sustantivas. Sus dirigentes no son nombrados como colaboradores del presidente en turno, y sus periodos de servicio no coinciden con el calendario electoral.

Así, la evaluación educativa, en la ley que le dio nacimiento al “nuevo INEE” (su prede-

cesor, del mismo nombre, surgió al inicio del mandato de Fox y apenas tenía autonomía técnica, pero no presupuestaria ni para su gobierno interno) pasó a convertirse en un bien público con una estructura jurídica que la resguarda de los vaivenes electorales y de las ocurrencias del gabinete, en el diseño. ¿Y en la práctica? Ya entendimos la autonomía con respecto de quién. Ahora debemos preguntarnos: ¿autonomía para qué?

La autonomía del INEE, en la visión de su Junta de Gobierno, conformada por cinco consejeros, tiene un doble cometido: fungir como contrapeso de las autoridades educativas y servir a la sociedad a través de su juicio independiente y crítico. Está en camino.

Podrá servir más a la sociedad cuando su juicio crítico e independiente salga de publicaciones especializadas y los comunicados críticos y se convierta en ruedas de prensa, ofreciendo las razones de su actuación. Cuando se gane la confianza de las organizaciones, los académicos y las familias, porque pasaron de “analizar la oferta educativa” y se convirtieron en una instancia elocuente para cualificar la demanda. Cuando le sepan decir a cada maestro y a cada familia qué quiere decir calidad, qué es aprendizaje, y en qué consiste el derecho de los niños, niñas y jóvenes del país que el Estado debe garantizar.

Presidente Ejecutivo de Mexicanos Primero

**Extracto:** lea la versión completa en [www.elfinanciero.com.mx](http://www.elfinanciero.com.mx)



FECHA	SECCIÓN	PÁGINA
19/10/17	INFORMACIÓN GENERAL	35

## Opinión de

Emilio Troncoso

### El México de hoy requiere un sistema educativo diferente

Garantizar el derecho a la educación es un derecho de los mexicanos, establecido en la Constitución Política, de lo cual el Estado debe ser garante de su cumplimiento, no solamente ofreciendo el servicio educativo, sino que además éste debe ser de calidad, permitiendo el pleno desarrollo de las niñas, niños y jóvenes, para formar los ciudadanos que nuestro país requiere para enfrentar los retos y desafíos que plantea la realidad del siglo XXI.

Para dar cumplimiento a lo anterior, nuestro país requiere un sistema educativo eficiente, que garantice que todos los alumnos reciban una educación de calidad que les permita desarrollarse profesionalmente, participar activamente en la sociedad y realizarse como seres humanos, para lo cual es necesario una verdadera transformación, con un modelo que responda a las exigencias del México de hoy.

Sin duda alguna, lograr esa transformación requiere de una tarea de grandes dimensiones que van más allá del mismo hecho educativo, recordando que la educación es un fenómeno social que forma parte de una realidad, la cual debe ser entendida como una articulación de procesos que influyen y son influidos entre sí, diseñando políticas públicas integrales, que apoyen el funcionamiento y la mejora sustancial de los servicios educativos que se ofrecen en el país.

En la actualidad, contar con un sistema educativo sólido es una tarea prioritaria para lograr mejoras

sustanciales en sus componentes, con metas claras y ordenadas, requiriendo que los responsables de diseñar la política educativa y tomar decisiones, las autoridades educativas y la sociedad en general, estén al tanto de las fortalezas y debilidades de los servicios educativos que se ofrecen en el país, identificando sus prioridades para implementar proyectos de intervención que orienten el accionar de los centros educativos.

En un mundo de cambios vertiginosos como los que experimentan las sociedades de hoy, es necesario contar con actualizaciones permanentes de los sistemas educativos, con una concepción de escuela diferente, que permita desarrollar al máximo el potencial de los educandos, con maestros que estén conscientes de la necesidad de transformar sus prácticas pedagógicas, atendiendo a las nuevas formas de comunicación y aprendizaje de los alumnos.

El nuevo modelo educativo presentado, advierte que la función de la escuela ya no es enseñar a niñas, niños y jóvenes lo que no saben, sino contribuir a desarrollar la capacidad de aprender a aprender, que significa aprender a pensar; a cuestionarse acerca de diversos fenómenos, sus causas y consecuencias; a controlar los procesos personales de aprendizaje; a valorar lo que se aprende en conjunto con otros y a fomentar el interés y la motivación para aprender a lo largo de toda la vida. Lo anterior resulta muy interesante, lo único que hace falta es hacerlo realidad en las aulas.





FECHA	SECCIÓN	PÁGINA
19/10/17	NACIÓN	11

## VENTANA

# José Cárdenas

## Septiembre negro; recuento de daños

*Hay heridas que nunca cicatrizan*

**E**l impacto de los fenómenos naturales, de los sismos y tormentas ocurridas el mes pasado, abandona la dimensión desconocida.

A un mes del 19 de septiembre negro, y a 43 días del que estremeció Oaxaca y Chiapas, el día 7, duelen los 471 muertos, pero más duelen los vivos quienes aún duermen en las calles tras haber perdido todo.

La visión panorámica de la catástrofe se concreta en cifras puntuales: más de 12 millones de afectados en 400 municipios y delegaciones de diez estados dibujan el mapa de lo ocurrido; 180 mil construcciones dañadas, en mayor o menor grado; 16 mil escuelas perjudicadas —casi 300 son pérdida total—; 13 mil negocios destruidos o en peligro; mil 821

monumentos del patrimonio histórico y valor cultural en ruinas o en riesgo; ciudades como Juchitán, Oaxaca, y Jojutla, Morelos, prácticamente borradas del paisaje...

No hay dinero que alcance para alzar el tiradero; seguramente los 48 mil millones de pesos —11 mil más de lo calculado originalmente— serán insuficientes para cicatrizar las heridas en el alma nacional.

... y, a tanto dolor, sume dos incerti-

dumbres.

Por un lado, al menos parte del desastre en la CDMX, por ejemplo, pudo haberse evitado de no haber tanta corrupción entre voraces sociedades inmobiliarias y autoridades involucradas en el otorgamiento de permisos de construcción para edificaciones que en lugar de varillas parecen haber sido sustentadas con popotes. El otro responsable de los daños son la pobreza y el abandono ancestral privativo de comunidades perdidas, alejadas en la geografía del desarrollo.

Por otro lado, la estrategia y responsabilidad de la reconstrucción para las entidades devastadas despierta dudas y sospechas sobre el futuro político de quienes hoy tienen a su cargo la tarea titánica de ejecutarlas.

Muchos funcionarios, de todos los niveles, están haciendo maletas, por lo cual los esfuerzos podrían quedar trunco, y la tragedia crecer de manera silenciosa, sin la urgencia ni los reflectores mediáticos.

Asunto grave, nada menor.

¿Si estamos en año electoral, cuáles y cuantos funcionarios empeñados en coordinar el esfuerzo de reconstrucción van a renunciar para buscar cargos de elección popular? ¿Que entre los miembros del gabinete presentes en Los Pinos para hacer el recuento de los daños no estaba el aspirante priísta a la candidatura

presidencial, o algunos al Senado, la Cámara de Diputados o la gubernatura del Banco de México?

**EL MONJE TRICOLOR:** por cierto, la mesa del PRI está puesta —con mantel, cubiertos y sobre todo “servilletas”— pa-

ra mostrar el menú del método de selección de sus candidatos. De botana —palomeada por Los Pinos—, senadores y diputados, y de succulento plato principal, el de su candidato a presidente de la República. ¿Todo está bajo control para evitar una degustación que acabe en carnicería? ¿Para que el jefe del jefe del PRI satisfaga a placer el apetito de mandar en acto culminante, horas antes del ocaso inevitable? Enrique Ochoa Reza garantiza que habrá unidad democrática a la mera hora... feliz; que será una convención de delegados la encargada de cocinar el paquete ¿Como ocurrió en Campeche para abrir los candados a aspirantes externos al partido tricolor? ¿Puro atole con el “dedazo”? No se haga bolas; antes del 15 de noviembre el PRI tendrá candidato presidencial, antes que otros, sin contar a López Obrador. Por cierto, el ex presidente Fox no se aguanta las ganas de meter su cuchara en la sopa; dice que, si bien el PRI no se lavó las manos antes de comer, lo más “sabroso” del menú es José Antonio Meade, su favorito. Ya veremos, dijo el ciego. ●

FECHA	SECCIÓN	PÁGINA
19/10/17	EL CORREO ILUSTRADO	2

### Respuesta a Víctor Carreón y Julia Tagüeña

El lunes 16 de octubre Víctor Carreón y Julia Tagüeña publicaron en este diario la columna Infraestructura científica y tecnológica: esencial; reconocemos algunos aspectos positivos respecto de la infraestructura científica del país, no obstante, existen pendientes que nos hacen ser menos optimistas y aportamos algunos datos:

Según cifras de la Unesco, México cuenta con poco más de 46 mil científicos. La cifra es pequeña si consideramos que desde 1971 el Conacyt ha ofrecido becas para estudios de posgrado a más de 100 mil personas. Sin embargo, en EU existen casi 10 veces más científicos mexicanos contratados que en el Sistema Nacional de Investigadores del Conacyt, el cual cuenta con cerca de 26 mil integrantes.

Estudios revelan que la gran mayoría de investigadores emigra por falta de oportunidades de empleo, de infraestructura o recursos para desarrollar ciencia en el país. Especialmente emigran los que se dedican a algún área de la ciencia que

está comenzando a explorarse. El impulsar una nueva rama de la ciencia en México es una tarea desesperanzadora.

Notas que se han publicado en revistas internacionales como *Science* dan cuenta de lo difícil que es no sólo obtener un lugar para desarrollar investigación, sino recursos para hacerla.

Un ejemplo de un gran proyecto al cual no se le han destinado recursos, es el acelerador de partículas como fuente de luz sincrotrón. Este proyecto lleva detenido más de 10 años, a pesar de que hay muchos estudiantes e investigadores que son dependientes de usar estas máquinas en el extranjero.

Por eso no compartimos el optimismo del Conacyt y hacemos un llamado al gobierno para darle un mayor impulso a la ciencia, y a la sociedad a organizarse y luchar por un mejor modelo científico.

*Diana Rojas, estudiante del doctorado en ciencias físicas (BUAP) y Edgar Vargas, estudiante del doctorado en ciencias químicas (UNAM)*



FECHA	SECCIÓN	PÁGINA
19/10/17	EL CORREO ILUSTRADO	2

#### La escuela feminista, espacio de formación política

Mucho agradeceremos publicar esta carta en respuesta a solicitud de la doctora Adriana Terán, de fecha 11 de octubre del presente año:

La Colectiva Las Constituyentes CDMX Feministas convocamos a la Escuela de Verano Feminista 2ª generación, como un espacio de formación política para promover la construcción de ciudadanía desde una pedagogía feminista, en la cual 180 participantes, desde el 5 de agosto a la fecha han analizado contenidos y temas fundamentales de los derechos humanos de las mujeres, con el aporte de ponentes con un alto nivel profesional y académico.

En la sesión del 7 de octubre y dentro del tema Género en la exigibilidad de derechos, a cargo de la abogada Andrea Medina Rosas, se abordaron las dificultades y retos para hacer justiciables los derechos de las mujeres. La doctora Adriana Terán preguntó "y qué pasa cuando los hombres son acusados injustificadamente de acoso y hostigamiento por un grupo de mujeres?" La respuesta de la ponente no complació a la doctora Terán, quien pidió la palabra para exponer su punto de vista respecto del caso de su esposo José Enrique González Ruiz, despedido por acoso y hostigamiento sexual en la UACM.

Consideramos que la Escuela de Verano Feminista no es el espacio para dirimir conflictos y situaciones que se están resolviendo en las instancias respectivas de la UACM y de las autoridades del trabajo. Asimismo, reiteramos nuestra disposición a la libre expresión de las ideas, en un contexto de respeto a las diferencias y la diversidad de opiniones, sin violencia o agresiones, tal como lo establecemos en nuestros principios irrenunciables, estamos convencidas que con voluntad y diálogo es posible resolver estas dificultades.

*Gloria Tello Sánchez, por Las Constituyentes CDMX Feministas*

FECHA	SECCIÓN	PÁGINA
19/10/17	EL CORREO ILUSTRADO	39

#### Negligencia de funcionario de Conalep

Es inadmisibles que en una situación de emergencia como la que vivimos en estos días a consecuencia de los sismos, el conjunto de los planteles de Conalep para poder contar con el dictamen que garantiza a padres de familia, estudiantes y trabajadores que los edificios de esas escuelas se encuentran en condiciones de ser usados por cualquier miembro de la comunidad, no hayan tenido el apoyo y acompañamiento de las autoridades de ese subsistema de educación.

El señor Jorge Galindo Castillo Vaquero, responsable en Conalep de la Unidad de Operación Desconcentrada del Distrito Federal, (hoy Ciudad de México), dio cuenta de su falta de capacidad y nulo liderazgo para disponer un programa de emergencia y articular un operativo encaminado a que todas las escuelas de ese subsistema en Ciudad de México fueran revisadas y dictaminadas. Lo que además implicaba que personalmente coordinará y supervisará las visitas del personal de Protección Civil y de los arquitectos certificados a los planteles a efecto de garantizar las revisiones en todos y cada uno de éstos, como correspondería al cargo que ostenta. Sin embargo, su omisión ante la emergencia dejó ver que, por ejemplo, en las escuelas de la delegación Tlalpan los directivos tuvieron que hacer las gestiones como pudieron sin el acompañamiento necesario.

*Mónica Rodríguez*



FECHA	SECCIÓN	PÁGINA
19/10/17	1	2

# DIA HABIL

Por Alberto Montoya

## Nochixtlán: las balas de policías; Eruviel, al rescate de GDMX; fuego amigo en el PAN

Nochixtlán fue un desastre. Abusos, improvisación, nula coordinación y cero inteligencia y cadena de mando.

¿Algo más?  
Sí, lo más grave:

Las balas halladas en al menos cuatro de los siete muertos en el operativo de desalojo de maestros de la Coordinadora Nacional de Trabajadores de la Educación (CNTE) coinciden con las de la policía.

Se presumía, se percibía, pero hacía falta un informe oficial.

**Luís Raúl González Pérez**, presidente de la Comisión Nacional de Derechos Humanos (CNDH) aseguró ayer que en ese desalojo que la Policía Federal y estatal realizaron nadie sabía ni cómo se llamaba.

Bueno, casi.

Curiosamente, el informe se da dos días después de que **Raúl Cervantes Andrade** ya no es el procurador general de la República.

El investigaba el caso y lo dejó inconcluso, así como Ayotzinapa, Odebrecht, Lozoya, ex gobernadores, Tlatlaya y más.

El operativo llevado a cabo el 19 de junio de 2016 para liberar la carretera Oaxaca- Cuacnopalan fue un fracaso.

La fuerza letal fue utilizada de forma imprudente, concluye la CNDH.

El empleo de la fuerza con gases sin haber agotado otras opciones fue calificado como un uso excesivo de la fuerza

La CNDH acreditó que policías estatales lanzaron gases en un uso excesivo de la fuerza. Esos gases se metieron a las casas.

La investigación halló obstáculos, falta de cooperación y obstrucción.

**Enrique Guadarrama**, segundo visitador de la CNDH, dijo:

- Todos los policías consultados señalaron que portaban sus armas de cargo.

**Enrique Galindo**, ex comisionado de la Policía Federal, dijo entonces que cuando se llevaba a cabo un desalojo pacífico, acordado, "de pronto un grupo de civiles desató un ataque".

No es la primera ocasión que la Policía Federal miente.

Cuando el hoy becado en la Conade, **Alfredo Castillo Cervantes**, era el virrey de Michoacán, lo hizo varias veces.

Paradójicamente, la Federal emitió ayer su protocolo de actuación.

La policía preservará al máximo la vida humana, según.

**Malenich Castilla**, relevo de Galindo y entonces jefe de la Gendarmería, dijo que en el documento se establecen los parámetros para el uso de la fuerza, las técnicas, tácticas, armas, equipo y niveles de utilización.

Regula presencia policial, verbalización, control de contacto, control físico, técnicas defensivas menos letales y fuerza potencialmente letal.

FECHA	SECCIÓN	PÁGINA
19/10/17	PP	PP

## El asalto a la razón

Carlos Marín ➔ [cmarin@milenio.com](mailto:cmarin@milenio.com)



### ¿Y LOS OTROS “SERVIDORES” VIOLADORES?

En su recomendación de ayer sobre el operativo policiaco de hace 16 meses en Nochixtlán con saldo de siete muertos y decenas de heridos, la CNDH señala violaciones graves a los derechos humanos y responsabiliza a los jefes que comandaron a casi un millar de policías.

Reconoce que hubo disparos por parte de los civiles (como dos mil) que agredieron a los policías (hasta a machetazos), pero se limita a condenar que la policía disparara también.

Visto sin contexto, al comportamiento de los comandantes puede

encontrarse más errores inclusive,

pero ese encontronazo se dio en una epidemia de rijosos bloqueos a instalaciones públicas y privadas; de carreteras y calles en localidades oaxaqueñas, instigados todos por gente a la que la CNDH no responsabiliza de nada: los *maistros* de la CTE... tan “servidores públicos” como los policías.

La protección y defensa de los derechos humanos es clave para fortalecer el estado de derecho.

Con el mismo rigor, por lo mismo, debe rechazarse, investigar y sancionar a los empleados públicos que agreden a los policías, sus semejantes.