

07 DE NOVIEMBRE, 2017



PRIMERAS PLANAS



Revelan soborno de Zetas a Moreira



Huachicoleros rompen récord de ordeña en 2017



Slim, en la lista de los *Papeles del Paraíso*



ONU recomienda fiscalía apartidista



10 mil propiedades con crédito, dañadas: ABM



SFP frena triangulación de contratos públicos



Votará por primera vez 14 millones de jóvenes



Rechazó México pacto de impunidad con Odebrecht



5ª ronda del TLCAN será más prolongada



Juchitecas honran a Poniatowska... y ella las llama panzonas y mensas



Detectan desvío millonario en el *gobierno Bronco*



'Peña cierra con más empleo e inversión'



¡54 al patíbulo!



Exigen Mancera apoyo para CDMX



Una venganza familiar motivó la matanza en texas

EL CONTENIDO PERIODÍSTICO DE LA INFORMACIÓN QUE SE INCLUYE EN ESTA CARPETA ES PROPIEDAD INTELECTUAL Y RESPONSABILIDAD EXCLUSIVA DE LOS MEDIOS EMISORES Y DE SUS AUTORES, Y NO REPRESENTA DE MANERA ALGUNA LA OPINIÓN DE LA UNIVERSIDAD PEDAGÓGICA NACIONAL

INFORMACIÓN

EDUCACIÓN SUPERIOR

Alista IMCED XIX Encuentro Internacional de Investigación Educativa

Morelia, Michoacán.- (...) Algunas de las instituciones participantes son la Escuela Normal Rural `Vasco de Quiroga´, el Ministerio de Educación de Cuba, la **Universidad Pedagógica Nacional** de Ajusco y la Facultad de Educación de Canadá. (**Cambio de Michoacán.com.mx**)

Pide UNAM mayor vinculación con empresas (El Universal, p. 11)

Fernández Fassnacht rinde informe de actividades (La Crónica, p. 18)

Consultarán en IPN sobre nuevo director (La Jornada, p. 34)

Emiten lineamientos para evitar fraudes en contratos con universidades públicas (La Jornada, p. 7)

SEP

Aprehenden a servidora pública por pederasta (La Prensa, p. 40)

SECTOR EDUCATIVO

No deben estudiar, dicen a 2.6 millones de mujeres: INEGI (El Universal, p. PP y 12)

PT recibe 30 mdp para guardería en Morelos que sólo es lote baldío (La Razón, p. PP y 3)

Regresan a clases esta semana todas las escuelas (La Razón, p. 3)

Ciclo escolar se tambalea (Excelsior, p. PP, 1 y 5-Comunidad)

Por daños reubican a 12 colegios (Excelsior, p. 5)

Exigen a la SEP aclarar la situación de secundaria 252 (La Jornada, p. 17)

Bloquean Tren Ligero; exigen atender escuela (El Sol de México, p. 5-Ciudad)

Vuelven a clases en aulas móviles (El Universal, p. 18)

Excluyen a comunidades indígenas con enseñanza unificada en ciencias (El Economista, p. 51)

Premia Aguascalientes la excelencia educativa (24 Horas, p. 9)

Inseguridad cierra aulas en Guerrero (Excelsior, p. 18)

La educación lo sacó de la violencia en Acapulco para ganar concursos en la NASA (La Crónica, p. 23)

Oaxaca: inician labores 27 planteles de Telebachillerato (La Jornada, p. 27)

Expulsión por faltar a clases llega ante juez (El Universal, p. 12)

Quintana Roo avanza en economía, salud y educación (Reporte Índigo, p. 6)

SNTE /CNTE

Extiende la CNTE oaxaqueña paros y nuevos plantones (La Crónica de Hoy, p. 14)



| FECHA | SECCIÓN | PÁGINA |
|----------|----------|--|
| 07/11/17 | NOTICIAS | WWW.CAMBIODEMICHOCAN.COM.MX |

Alista IMCED XIX Encuentro Internacional de Investigación Educativa

Morelia, Michoacán.- El Instituto Michoacano de Ciencias de la Educación (IMCED) `José María Morelos` llevará a cabo uno de los eventos que lo caracteriza y da identidad: el XIX Encuentro Internacional de Investigación Educativa.

En esta edición, el tema que servirá de eje a las actividades propuestas es el de la formación docente entre lo social y lo individual, en relación a las experiencias obtenidas en América Latina.

Del 16 al 18 del presente mes, docentes de diversas instituciones dialogarán, compartirán experiencias y cursarán talleres en las instalaciones del IMCED, quien ha preparado un programa que incluye una exposición regional de arte y cultura además de actividades dentro de ese tema.

Desde las nueve de la mañana hasta las 13:00 horas tendrán lugar las actividades académicas, siendo la tarde cuando el arte y la cultura encuentren su espacio.

Algunas de las instituciones participantes son la Escuela Normal Rural `Vasco de Quiroga`, el Ministerio de Educación de Cuba, la **Universidad Pedagógica Nacional** de Ajusco y la Facultad de Educación de Canadá.

Para inscribirse al XIX Encuentro Internacional de Investigación Educativa se deberá hacer un depósito de 900 pesos si es individual y 700 si es grupal.

La cuenta bancaria disponible para ello es BBVA Bancomer 0448972915 y canjear luego en las cajas del IMCED el baucher del depósito por un recibo oficial y folio, concluyendo con el ingreso del número de registro en la página www.imced.edu.mx.

<http://www.cambiodemichoacan.com.mx/nota-n32448>



| FECHA | SECCIÓN | PÁGINA |
|----------|---------|--------|
| 07/11/17 | NACIÓN | 11 |

Pide UNAM mayor vinculación con empresas

● El rector Enrique Graue asegura que amalgamar al sector productivo, gobierno y escuelas transformará al país

Para transformarnos en un país de tecnología innovadora es necesario que la academia, el sector productivo y el gobierno tengan un contacto más estrecho y se entiendan, afirmó el rector de la Universidad Nacional Autónoma de México (UNAM), Enrique Graue.

Esa relación permitirá reducir la brecha que hay entre el momento en que la academia desarrolla un producto, se pone en manos de la industria y se elaboran las normas regulatorias para su uso en beneficio de la sociedad. "Es algo que tenemos que acortar para crecer y desarrollarnos", agregó al inaugurar el encuentro Innovación en la Industria de Dispositivos Médicos.

En el Auditorio Sotero Prieto del anexo de la Facultad de Ingeniería, el rector expuso la importancia de la industria, que en 2015 generó más de 64 mil millones de pesos, lo que representó 2% del PIB manufacturero.

Es un terreno de gran capacidad de creación que, con apoyo del Estado, el sector privado y la academia puede detonar el proceso de innovación y desarrollo, aseguró.

El comisionado Federal para la Protección contra Riesgos Sanitarios (Cofepris), Julio Sánchez y Tépoz, expresó que existen mecanismos para apoyar y fomentar que estudiantes y académicos de la

UNAM puedan generar este tipo de tecnología, la registren e incluso puedan exportarla a otros países.

Comentó que en el encuentro se exponen 20 desarrollos realizados en distintas entidades de la UNAM, las creaciones de tres empresas del sistema Innova UNAM, así como inventos de integrantes del IPN, las universidades de Guadalajara e Iberoamericana, el IMSS y empresas de la Asociación de Empresas Médicas (Asemed), entre otras. ● Redacción

EL DATO

Acortar tiempos.

Enrique Graue Wiechers abogó por reducir el tiempo en que la academia desarrolla un producto y su salida al mercado.



| FECHA | SECCIÓN | PÁGINA |
|----------|---------|--------|
| 07/11/17 | CIUDAD | 18 |



FERNÁNDEZ FASSNACHT RINDE INFORME DE ACTIVIDADES

El ingreso del Instituto Politécnico Nacional (IPN) al *Academic Ranking of World Universities*, el aumento del 11 por ciento de posgrado registrados en el Programa Nacional de Posgrados de Calidad (PNPC) del Consejo Nacional de Ciencia y Tecnología (Conacyt) y el incremento del 16 por ciento de académicos pertenecientes al Sistema Nacional de Investigadores (SNI), son algunos de los logros alcanzados por esta casa de estudios en los últimos tres años. Al rendir su informe de actividades correspondiente al periodo 2014-2017, el director general del IPN, Enrique Fernández Fassnacht, destacó que para seguir cumpliendo con las funciones sustantivas que le han sido conferidas, el Politécnico debe fortalecer los mecanismos institucionales de discusión y construcción de estrategias, a fin de llevar a buen puerto los desafíos presentes y futuros, sin perder de vista el interés común ni caer en la desesperanza.

| FECHA | SECCIÓN | PÁGINA |
|----------|---------------------|--------|
| 07/11/17 | SOCIEDAD Y JUSTICIA | 34 |

Consultarán en IPN sobre nuevo director

■ CÉSAR ARELLANO GARCÍA

Integrantes de la Comisión Organizadora del Congreso Nacional Politécnico, integrada por alumnos, trabajadores y docentes, llevarán a cabo una consulta hoy y mañana en 32 escuelas sobre si la comunidad considera que el actual director general, Enrique Fernández Fassnacht, debe postularse para un nuevo periodo (2017-2020) al frente de la institución.

En conferencia de prensa, los académicos Rafael Guerrero y Hugo Velasco, así como los trabajadores no docentes Adrián Alvarado y Samuel Sotelo, del bloque de delegaciones democráticas, entre otros, se pronunciaron por renovar la dirección general.

“Los politécnicos tenemos derecho a opinar sobre quién debe dirigir el Instituto Politécnico Nacional (IPN), y esta persona debe tener gran experiencia en la actividad académica e investigación, además de cumplir con los compromisos de los acuerdos después de la huelga de 2014; entre ellos, realizar el Congreso Nacional Politécnico.

“Pero no sólo eso. Debe ser una persona que respete los principios que dieron origen al Politécnico. Son los tres elementos fundamentales que pedimos a la Presidencia de la República para hacer un nuevo nombramiento, porque si hacemos un balance general, Fernández Fassnacht, quien termina su gestión el 18 de noviembre, incumplió los ocho acuerdos para los cuales fue nombrado y hubo una serie de irregularidades. En la comunidad hay un sentir, que queremos se exprese en esta consulta, de que se cambie al director” señaló Guerrero, académico de la Escuela Superior de Medicina.

Expresaron que sólo podrán votar quienes se identifiquen con credencial de trabajador o estudiante. Además, pondrán una marca en el pulgar para evitar doble voto. Los resultados serán publicados el miércoles en la noche y durante la marcha que realizarán el próximo jueves del Ángel de la Independencia a Los Pinos.

Por otra parte, acusaron que Enrique Fernández Fassnacht, ha obstaculizado la organización del Congreso Nacional Politécnico. “La dirección general abandonó la comisión organizadora y aun así anuncia su permanencia en el cargo de director general. No hizo ninguna iniciativa de renovación institucional para aumentar la capacidad del IPN de definir su propio modelo académico, ni para ejercer los recursos que el Politécnico genera, ni para la democratización de su gobierno.

| FECHA | SECCIÓN | PÁGINA |
|----------|----------|--------|
| 07/11/17 | POLÍTICA | 7 |

Emiten lineamientos para evitar fraudes en contratos con universidades públicas

ALONSO URRUTIA

A casi cuatro años de que la Secretaría de Desarrollo Social inició un proceso de triangulaciones financieras para firmar contratos con universidades públicas, que a su vez delegaban los trabajos solicitados a empresas privadas—algunas de ellas se confirmó que eran fantasmas—, la Secretaría de la Función Pública (SFP) emitió nuevos lineamientos que regularán las contrataciones entre entes públicos.

La dependencia destaca que se deberá acreditar que la instancia contratada cuenta con las capacidades técnicas, materiales y humanas para cumplir por sí misma con al menos 51 por ciento del contrato.

Las nuevas disposiciones se desprenden en gran parte de las observaciones que ha realizado la Auditoría Superior de la Federación a las cuentas públicas de 2013 a la fecha, en las que ha detectado que estas contrataciones entre entes públicos eran un subterfugio pero evitar las licitaciones públicas y asignar contratos *a modo* a empresas previamente determinadas. Esta vía ha utilizado preferentemente a universidades públicas que han obtenido contratos, aunque no cuenten con capacidades para cumplirlos, sólo con la finalidad de delegarlos a otras empresas.

En sus consideraciones, la SFP parte de que las leyes de Adquisiciones, Arrendamientos y Servicios del Sector Público y de Obras Públicas y Servicios Relacionados “excluyen de su ámbito de aplicación a las contrataciones celebradas entre entes públicos, y que dicha exclusión se funda en la concepción de que éstos, a diferencia de las empresas mercantiles, no persiguen el lucro”, lo cual fue el resquicio legal para operaciones fraudulentas, según ha acreditado la ASF.

Por ello, a efecto de cubrir este vacío, la SFP emitió un oficio circular que establece que “en todos los casos, antes de la contratación, deberá efectuarse una investigación de mercado que permita determinar a las dependencias o entidades contratantes, el procedimiento de contratación que deba llevarse a cabo para asegurar al Estado las mejores condiciones disponibles en cuanto a precio, calidad, financiamiento, oportunidad y demás circunstancias pertinentes”.

Con ello, se pretende asegurar que en estos contratos que involucren entes públicos con alguna dependencia federal, tras esta verificación, la instancia contratante esté “en posibilidad de determinar si es la mejor alternativa de contratación”.

La circular añade: “previo a la asignación del contrato a celebrarse entre entes públicos, el contratante deberá solicitar a las instituciones con las que pretenda contratar, la documentación que acredite que tiene o cuenta con recursos propios (capacidad técnica, material y humana) en al menos 51 por ciento del monto total del contrato, que no requiere contratar a terceros para proveer los bienes, prestar los servicios o ejecutar los trabajos de obra, o de requerirlo la contratación no excederá 49 por ciento del monto del contrato a celebrarse.”

Precisa que no será suficiente con que el ente público contratado presente por escrito bajo protesta de decir verdad que tiene las capacidades, “sino que debe presentar los documentos en los que conste fehacientemente su capacidad para cumplir con las obligaciones”.

La SFP estipula que la capacidad técnica, material y humana involucra contar con el conocimiento, la profesionalización, la experiencia, las herramientas, el equipo, la maquinaria, tecnología, logística y el recurso humano necesarios y suficientes.



| FECHA | SECCIÓN | PÁGINA |
|----------|---------|--------|
| 07/11/17 | 1 | 40 |

Aprehenden a servidora pública por pederasta

Noel F. Alvarado

Por diversos actos sexuales cometidos a tres menores de edad en una institución educativa, la PGR, a través de la Fiscalía Especial para los Delitos de Violencia contra las Mujeres y Trata de Personas (Fevimtra) obtuvo auto de formal prisión contra una servidora pública dependiente de la SEP.

De acuerdo con la carpeta de investigación, la probable responsable fue consignada por el delito de pederastía agravada, al ejecutar diversos actos sexuales a los menores, en el interior de un jardín de niños de la SEP en la CDMX, donde se desempeñaba como profesora.



| FECHA | SECCIÓN | PÁGINA |
|----------|---------|---------|
| 07/11/17 | 2 | PP Y 12 |

No deben estudiar, dicen a 2.6 millones de mujeres: Inegi

● Encuesta muestra que compañeros y maestros las discriminan

TERESA MORENO

En México, 2 millones 562 mil estudiantes de 15 años o más han tenido que escuchar a lo largo de su trayectoria escolar que sus compañeros o maestros les digan que las mujeres no deberían estudiar, muestra la Encuesta Nacional sobre la Dinámica de las Relaciones en los Hogares (Endireh) 2016, del Inegi.

Los datos señalan que 4 millones 469 mil 129 jóvenes reportaron que han pasado por incidentes de violencia emocional en el ámbito escolar, como ofensas o humillaciones.

Para el Inegi se trata de degradación, acoso emocional e intimidación y acoso que sufren por el hecho de ser mujeres.

La mayoría no denunció porque no les afectó, se sintieron avergonzadas o tuvieron miedo.

Para la especialista Ana Lau Jai-ven, pese al trabajo por la igualdad

de género se sigue limitando el derecho a la educación a las mujeres.

Incidente de violencia emocional

(Millones de mujeres)

- A lo largo de su vida
- En los últimos 12 meses





| FECHA | SECCIÓN | PÁGINA |
|----------|---------|---------|
| 07/11/17 | 2 | PP Y 12 |

Las discriminan No deben estudiar, dicen a mujeres

A 2 millones 562 mil estudiantes de 15 años o más les han dicho que ellas no tendrían por qué ir a la escuela

TERESA MORENO

En el país, 2 millones 562 mil estudiantes de 15 años o más, a lo largo de su trayectoria escolar, han tenido que escuchar que sus compañeros o maestros les digan que las mujeres no deberían estudiar, revela la Encuesta Nacional sobre la Dinámica de las Relaciones en los Hogares (Endireh) 2016.

En los últimos 12 meses fueron 288 mil 577 las jóvenes que dijeron haber recibido ese insulto en el ámbito escolar, lo que quiere decir que en todo el país, una vez cada 1.8 minutos un maestro, maestra o compañero de clase le dijo a una alumna que las mujeres no deberían estudiar.

Según la encuesta que realizó el Instituto Nacional de Estadística y Geografía (Inegi), 4 millones 469 mil 129 jóvenes en ese rango de edad reportaron que han pasado por incidentes de violencia emocional en el ámbito escolar a lo largo de su vida, que el instituto define como degradación o acoso emocional e intimidación y acecho que sufren por el hecho de ser mujeres.

Dentro de estas categorías se encuentran las ofensas o humillaciones que reciben las mujeres por el hecho de serlo, que han sufrido 1 millón 617 mil alumnas a lo largo de su trayectoria académica.

Dijeron haber sido ignoradas o no haber sido tomadas en cuenta por ser mu-

eres un millón 375 mil alumnas en toda su vida, mientras que 2 millones 562 mil han escuchado que las mujeres no deberían estudiar. Aunado a eso, un millón 175 mil alumnas dijeron haber sido vigiladas o seguidas al salir de la escuela en algún momento de sus vidas.

Del total de agredidas, 91.3% no denunció ni pidió ayuda porque no se sintieron afectadas (49%), se sintieron avergonzadas (9.8%) o tuvieron miedo (11%), mientras que 9.7% pensó que las iban a culpar o porque "son las costumbres" (10.3%).

Sin cambios

Para Ana Lau Jaiven, investigadora del Departamento de Política y Cultura de la Universidad Autónoma Metropolitana (UAM) Unidad Xochimilco, los resultados de esta encuesta demuestran que a pesar del trabajo que se ha venido realizando por la igualdad de género, la mentalidad de los mexicanos no ha cambiado. Al igual que los feminicidios, el hecho de que a las mujeres les digan que no deben estudiar, demuestra que en el país no valen "nada", puesto que se limita su derecho a la educación.

"No ha cambiado la mentalidad, por lo visto seguimos igual. Me tiene impactada. Si te fijas que por cuestiones de género matan a siete mujeres todos los

días, esto quiere decir que las mujeres seguimos sin valer nada, que no tenemos derecho a la educación, mejor que nos quedemos barriendo en la casa. Es muy grave que en el siglo XXI siga ocurriendo esto, cuando desde la década de 1960 ha aumentado el número de mujeres en las universidades", dijo.

Los agresores

Según la Endireh los que más violentan a las mujeres en el entorno escolar son los compañeros varones, con 38.5%; le siguen los maestros varones, con 19.4% de reportes por haber ejercido violencia emocional; después personas desconocidas de la escuela, con 16.3%; siguen las compañeras mujeres, con 8.4%; "otras" personas de la escuela, 7.4% de los casos; las maestras, con 4.6%; trabajadores de la escuela, 2.7%, y el director, en 2% de los reportes.

Mientras que los lugares donde se cometieron estas agresiones son, por orden: la escuela, algún lugar público cerca del plantel escolar, un lugar público lejos del mismo, el transporte, casas particulares y otros.

Son cinco las entidades que reúnen el mayor número de reportes en la materia, por orden en cuanto a la proporción de alumnas que sufrieron un episodio de violencia emocional con respecto a la cantidad de alumnas en su sistema edu-



| FECHA | SECCIÓN | PÁGINA |
|----------|---------|---------|
| 07/11/17 | 2 | PP Y 12 |

cativo: Querétaro, Jalisco, Aguascalientes, Ciudad de México y Oaxaca.

Machismo inadvertido

La coordinadora del programa de Asuntos de Género en la Universidad Iberoamericana, Elvia González del Pliego, consideró que esta clase de violencia revela un "machismo muy fuerte" que ha pasado inadvertido por las personas que lo ejercen. La violencia se ha generalizado, asegura.

Una respuesta podría ser que las autoridades educativas creen protocolos de atención a la violencia de género e implementen sistemas eficaces de denuncia para las estudiantes.

"En este sistema, la violencia machista está justificada, la misoginia se ve como algo común y, al mismo tiempo, se ve como algo que 'así es'. Tiene que haber acciones con el profesorado, el alumnado y el personal administrativo. Tiene que haber acciones, un protocolo de atención en las escuelas a la violencia contra las mujeres, y un lugar donde se denuncie", señaló.

La violencia ejercida en el entorno escolar es especialmente dañina, porque las alumnas pueden llegar a pensar que no tienen la capacidad para estudiar o pueden llegar a dudar de sí mismas.

"Que alguien te humille o te diga que no puedes estudiar, si lo vas escuchando

desde la infancia, te hace creer que es cierto, te hace dudar de tus capacidades y genera muchísima confusión e incertidumbre. Es violencia psicológica y emocional porque atenta contra tus emociones, tus sentimientos y tus capacidades, contra tu autoestima", señaló.

En el tema de violencia física, el Inegi encontró que 7 millones 160 mil jóvenes y adolescentes han sufrido cuando menos un episodio a lo largo de su vida.

Para Verónica Pérez García, investigadora especializada en temas de educación y género de la organización Comenta Diálogos de Saberes, existe un doble discurso en la sociedad, puesto que por un lado se promueve públicamente que las mujeres participen y se inserten cada vez más en la actividad económica y académica del país, mientras que, por el otro lado, se normaliza la violencia de manera que ser mujer en el espacio público se convierte en una acción "crítica y cruda".

"Hay una doble conducta: la institucional y una realidad que se sigue acentuando e implica la violencia en contra de cualquier mujer que quiera participar o se quiera involucrar y se siente señalada. Hay un traslado de lo que pasa en la sociedad con lo que pasa en la escuela. En gran medida somos esa transferencia y hay niveles de violencia que se ejercen cotidianamente con frases como 'calladita te ves más bonita' o el 'estás en tus días'", comentó Pérez García. ●

"Si te fijas que por cuestiones de género matan a siete mujeres todos los días, esto quiere decir que las mujeres seguimos sin valer nada"

ANA LAU JAIVEN

Investigadora del Departamento de Política y Cultura de la UAM Xochimilco

"En este sistema, la violencia machista está justificada, la misoginia

se ve como algo común y, al mismo tiempo, se ve como algo que 'así es'"

ELVIA GONZÁLEZ

Coordinadora del Programa de Asuntos de Género en la Universidad Iberoamericana



| FECHA | SECCIÓN | PÁGINA |
|----------|---------|---------|
| 07/11/17 | 2 | PP Y 12 |

2

38.5%

MILLONES 562 MIL MUJERES dicen haber escuchado que ellas no deberían estudiar, según refiere una encuesta del Inegi.

REPORTAN que sus compañeros varones son los que las agreden; los maestros fueron señalados por 19.4% de las estudiantes consultadas.

Agresiones en el país

Mujeres que han sufrido violencia emocional (Millones)

A lo largo de su vida

Total **42.978 millones**



En los últimos 12 meses

Total **7.550 millones**

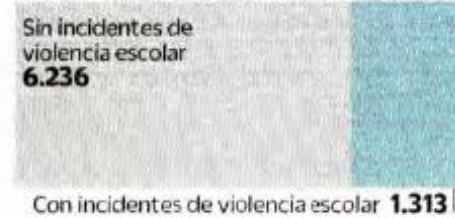

Población que sufrió violencia emocional (Porcentajes)

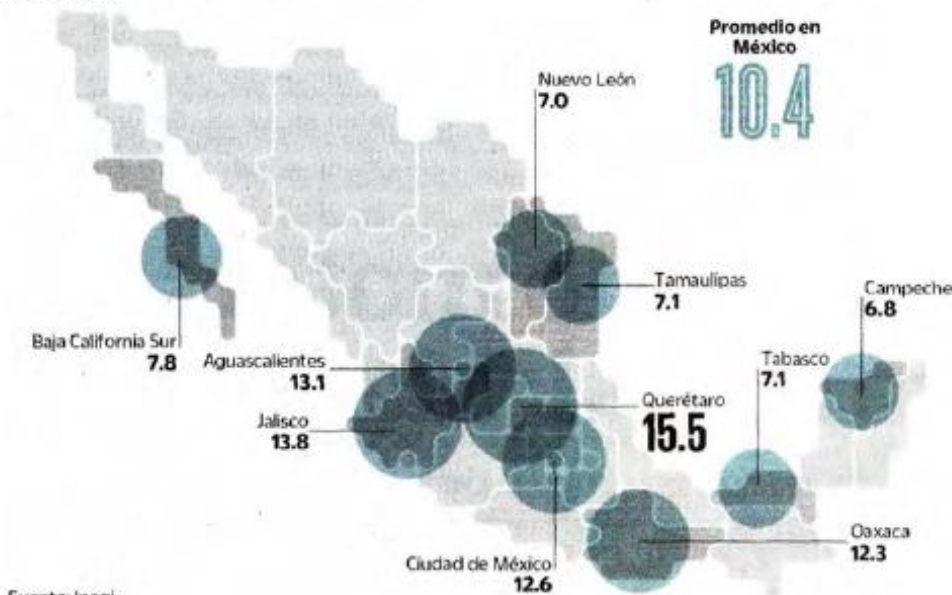

Fuente: Inegi



| FECHA | SECCIÓN | PÁGINA |
|----------|---------|---------|
| 07/11/17 | 2 | PP Y 12 |

Incidente de violencia emocional (Millones de mujeres)

■ A lo largo de su vida

■ En los últimos 12 meses

Le dijeron que las mujeres no deberían estudiar



La ofendieron o humillaron por ser mujer

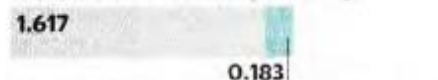

La ignoraron o no la consideraron por ser mujer



La vigilaron o siguieron al salir de la escuela

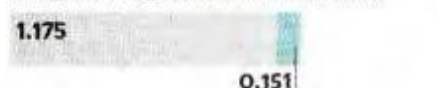

¿Quién cometió la agresión? (Porcentajes)

| | |
|-----------------------------------|------|
| Maestro | 19.4 |
| Maestra | 4.6 |
| Compañero | 38.5 |
| Compañera | 8.4 |
| Director(a) | 2.0 |
| Trabajador de la escuela | 2.7 |
| Trabajadora de la escuela | 0.6 |
| Persona desconocida de la escuela | 16.3 |
| Otra persona de la escuela | 7.4 |

¿En dónde cometió la agresión?

| | |
|------------------------------------|------|
| La escuela | 72.7 |
| Lugar público, cerca de la escuela | 18.6 |
| Lugar público, lejos de la escuela | 4.9 |
| El transporte público | 1.7 |
| Una casa particular | 1.3 |
| Otro | 0.8 |

| FECHA | SECCIÓN | PÁGINA |
|----------|---------|--------|
| 07/11/17 | 2 | PP Y 3 |

PT recibe 30 mdp para guardería en Morelos que sólo es lote baldío

» **El predio** fue donado al partido de Alberto Anaya por un exalcalde hace tres años; hasta fueron a inspeccionar el lugar para proyectar la construcción; hoy el sitio es usado por habitantes para guardar ganado; la PGR indaga a la esposa del líder petista por desviar 100 millones de pesos de los Centros de Desarrollo Infantil (Cendis) **pág. 3**

Exalcalde de Atlatlahucan donó el predio en 2014

Cendi del PT en Morelos recibió 30 mdp... sólo hay terreno baldío

DETECTA Auditoría Superior manejo irregular en cuentas bancarias; presumen daño a la hacienda pública; exigen que se aplique los recursos en la obra aprobada

Por **María Cabadas** >

maria.cabadas@razon.com.mx

El Centro de Desarrollo Infantil (Cendi) "Tierra y Libertad", en el municipio de Atlatlahucan, Morelos, para cuya construcción el Partido del Trabajo (PT) recibió en 2014 alrededor de 30 millones de pesos por parte de la Secretaría de Educación Pública (SEP), a través del gobierno del estado de Morelos, es un terreno vacío de unos 2 mil metros cuadrados, que es conocido por los habitantes de esta localidad como el "corral de los toros", ubicado en la calle de Dalia, del Fraccionamiento de Ameyalco, en la colonia Cuauhtémoc.

Años atrás en ese lote, propiedad del municipio, se realizaban jaripeos y ahora es utilizado en algunas ocasiones por los

vecinos para encerrar su ganado por las noches.

Ese municipio cuenta con una población de 13 mil 863 habitantes, de los cuales 7 mil 156 son mujeres, en su mayoría de bajos recursos.

De acuerdo con trabajadores de la presidencia municipal, dicho predio había sido donado al partido de Alberto Anaya por el exalcalde, el petista Benny Arenales, quien, según los vecinos de la zona, acudió al lugar en varias ocasiones para inspeccionar el terreno y proyectar la construcción de la guardería.

Sin embargo, ésta nunca se construyó. "Con el presidente municipal venía incluso gente del PT. A nosotros nos dijeron

que sería una guardería, pero después ya no supimos qué pasó. Nunca llegó maquinaria para empezar la obra", recuerda Pedro Ortega, de 82 años de edad, quien vive justo frente al "corral de los toros".

De acuerdo con el informe 2015 de la Auditoría de la Federación, el 29 de mayo de 2014 la SEP entregó 30 millones de pesos que serían aplicados para la construcción, equipamiento y funcionamiento del Cendi que maneja en varios estados Guadalupe Rodríguez Martínez, esposa del dirigente nacional petista, Alberto Anaya, quien está siendo investigada por la PGR por presunto lavado de dinero.

Con el oficio SSP/1382-JM/2015, agrega el reporte, fueron notificados y asignados

| FECHA | SECCIÓN | PÁGINA |
|----------|---------|--------|
| 07/11/17 | 2 | PP Y 3 |

los recursos a la Secretaría de Obras Públicas del gobierno morelense “para la construcción del “Cendi Tierra y Libertad en Atlatlahuacan, Morelos” para la asociación civil Unidos Vamos por Morelos”.

Precisa que de mayo a diciembre de 2014 estos recursos primero fueron depositados en una cuenta bancaria, que generó más de 463 mil pesos de intereses.

Luego el 16 de diciembre fueron canalizados a otra cuenta que generó rendimientos por más de 777 mil pesos. Pero en octubre de 2015 todos esos recursos regresaron a la cuenta bancaria original, lo que, según la ASF, produjo rendimientos por más de un millón 262 mil pesos “sin que fueran notificados a la SEP, ni registrados a la Tesofe (Tesorería de la Federación)”.

El informe de la ASF señala que le fue notificado que tanto los 30 millones de pesos como los intereses, seían aplicados para la ejecución de la obra, “por lo que no es viable su reintegro”.

“Se presume un probable daño o perjuicio, o ambos, a la Hacienda Pública Federal por un monto de 30 millones de pesos y de los rendimientos financieros generados por un millón 262 mil 313 pesos que no se ejercieron ni se reintegraron a la tesorería de la Federación”, indica el informe de la ASF.

Este miércoles, a Guadalupe Rodríguez se le negó un amparo contra el aseguramiento de dos cuentas bancarias que fue realizado por la PGR en agosto pasado.

La mujer promovió desde el 22 de septiembre el amparo 541/2017, el cual se ra-

dicó en el Juzgado Tercero de Distrito en Materia Penal de Nuevo León, casi un mes antes de estallar el escándalo.

Rodríguez Martínez se amparó contra “el ilegal e infundado ordenamiento y ejecución del aseguramiento, congelamiento, bloqueo, embargo o cualquier acto presente o futuro que impida la disposición de fondos de las cuentas bancarias números 00669150285 y 00680890054”.

Una de las cuentas, la 00680890054 de Banorte tenía depositados al momento de ser asegurado más de 62 millones de pesos, señaló la PGR.

Pedro Ortega
Habitante de
Atlatlahuacan

“Con el presidente municipal (Arenales) venía incluso gente del PT. A nosotros nos dijeron que sería una guardería, pero después ya no supimos qué pasó. Nunca llegó maquinaria para empezar la obra”



| FECHA | SECCIÓN | PÁGINA |
|----------|---------|--------|
| 07/11/17 | 1 | 3 |

» REGRESAN A CLASES ESTA SEMANA TODAS LAS ESCUELAS. La SEP aseguró que todos los planteles educativos estarán operando. **En un comunicado indicó que 95.4 por ciento de los alumnos de educación básica pública** se encuentran en actividades y 4.6 por ciento restante lo hará esta semana.

| FECHA | SECCIÓN | PÁGINA |
|----------|---------------------|-----------|
| 07/11/17 | PORTADA Y COMUNIDAD | PP, 1 Y 5 |

COMUNIDAD

PELIGRA EL CICLO ESCOLAR EN IZTAPALAPA

Alumnos de 69 escuelas, no han reanudado cursos porque sus escuelas no han sido reparadas después del sismo.



| FECHA | SECCIÓN | PÁGINA |
|----------|---------------------|-----------|
| 07/11/17 | PORTADA Y COMUNIDAD | PP, 1 Y 5 |

IZTAPALAPA

Ciclo escolar se tambalea

Cuatro kínderes, 48 primarias y 17 secundarias tienen daños estructurales y no han sido reubicados >5



Autoridades federales y locales se comprometieron a reanudar clases el 6 de noviembre.



Las escuelas sin clases se ubican en las delegaciones con más daños por el 19-S.



Autoridades no reconocieron que de 10 mil primarias, dos mil no volvieron a clases.



Aseguraron que los recursos para atender planteles dañados estaba garantizado.



Aunque varias escuelas regresaron a clases, los daños persisten.



Autoridades declararon que no pedirán recursos a los padres de familia para la reparación.

| FECHA | SECCIÓN | PÁGINA |
|----------|---------------------|-----------|
| 07/11/17 | PORTADA Y COMUNIDAD | PP, 1 Y 5 |

PLANTELES DAÑADOS POR SISMO

Hay 69 escuelas sin clases en Iztapalapa

Profesores de la delegación señalaron que son cuatro jardines de niños, 48 primarias y 17 secundarias los que presentan daños estructurales

POR PAULINA SILVA

paulina.silva@gimm.com.mx

Tras el sismo del 19 de septiembre hay 69 escuelas en Iztapalapa que se encuentran sin reanudar actividades, debido a que no han sido reparadas, aseguró Roberto Gabriel López, profesor adscrito a la escuela primaria José María Lafragua ubicada en la colonia Paraje Zacatepec.

"De las 69 escuelas, 17 son secundarias y cuatro son jardines de niños, las demás son escuelas primarias.

"En promedio, estamos hablando de 700 alumnos por escuela, entonces estamos hablando de varios miles de niños sin reanudar clases" dijo el profesor.

Gabriel López presentó a este diario una lista conformada por la coordinación de maestros de la Región Oriente Iztapalapa de la sección 9 de la Coordinadora Nacional de Trabajadores de la Educación (CNTE), donde se enumeran los colegios públicos que aún no retoman actividades.

El riesgo de que se pierda el año escolar es inminente toda vez que los primeros dos bimestres escolares son los más importantes del año, por lo cual urgieron a la SEP a dar una solución al problema lo antes posible.

"Les planteamos varias alternativas. Las mamás nos ofrecían sus casas, otros pro-

ponían que nos moviéramos a unas canchas de fútbol, lo propusimos a la coordinación y nos pidieron tiempo para resolverlo, pero hasta el momento no han hecho nada", denunció López.

En tanto, en la secundaria diurna 253 José Natividad Macías, ubicada en la colonia Constitución de 1917, los padres de familia anunciaron que interpondrán un segundo amparo para evitar que los mil 200 alumnos que conforman los dos turnos, regresen a las aulas, pues la escuela no ha sido reparada y presenta afectaciones.

"Desde el sismo del 7 de septiembre nos inhabilitaron un edificio y tenemos daños en las bardas perimetrales de la escuela.

"Nosotros estamos buscando la reparación. No estamos dispuestos a arriesgar la vida de nuestros hijos y que pase otro Rébsamen ahí", dijo Gloria Segura, madre de un alumno de segundo grado de la secundaria 253.

Francisca Soto, otra de las madres, asegura que ya son 48 días sin que los menores acudan a las escuelas y eso dificulta sus vidas cotidianas, pues padres y madres tienen que salir a trabajar y los

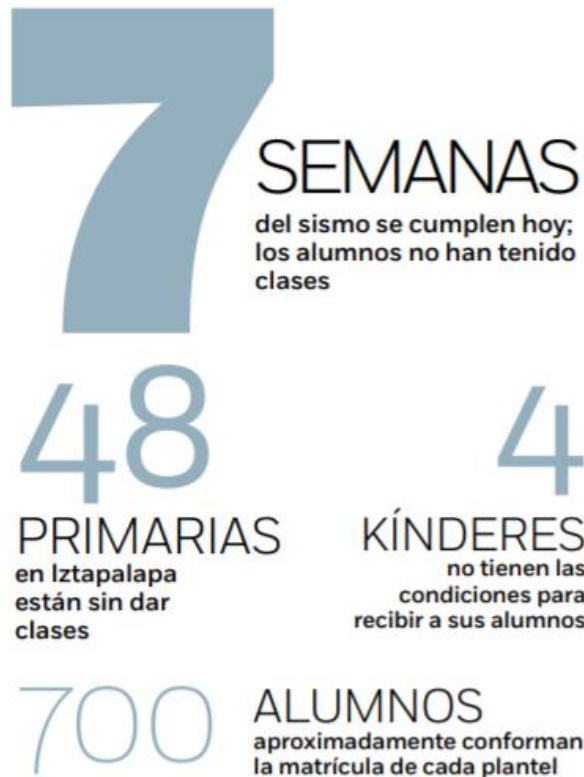

menores se quedan en casa sin supervisión.

"Yo siento que el gobierno o la secretaria no están apoyando a las escuelas, pero no nada más es ésta, son varias las que están en la misma situación", dijo.

Lucrecia López, madre de un alumno de la escuela secundaria 314 Carlos Marx dijo que un problema es que su hija se queda sola, porque ella no puede llevarla a su trabajo.

Los padres de familia aseguran que a casi dos meses del sismo no hay intención para reparar las afectaciones en la escuela, tampoco hay opciones concretas para la reubicación de los alumnos de la secundaria por lo cual anunciaron una marcha para hoy a las 8:00 horas en la avenida Rojo Gómez para exigir una solución.

Cabe destacar que **Excelsior** publicó el 4 de noviembre que alrededor de tres mil alumnos de los dos turnos

de las dos primarias del pueblo de Santa Cruz Acalpixca, en Xochimilco, siguen fuera de las aulas, de acuerdo con los cálculos realizados por los padres de familia.

Los alumnos de esos dos planteles continúan con su plan de estudios a través de guías y es fecha que ni la Secretaría de Educación Pública ni las autoridades de la demarcación les han dado opciones a los padres para que sus hijos regresen a clases y se pongan al corriente con el plan de estudios programado para el ciclo escolar.

Por otra parte, el pasado 9 de octubre, este diario publicó que hasta esa fecha, habían abierto 71.5% de los planteles de escuelas privadas, mientras que sólo 35.2% de las escuelas públicas lo habían hecho, lo que significó que abrieron tres mil 507 planteles públicos de los cuatro mil 903 fueron registrados por la SEP.

| FECHA | SECCIÓN | PÁGINA |
|----------|-----------|--------|
| 07/11/17 | COMUNIDAD | 5 |

Por daños, reubican 12 colegios

Ante los daños estructurales de varios edificios que albergan escuelas en Iztapalapa, las autoridades educativas determinaron la reubicación de algunos planteles.

De esta manera, el Jardín de Niños Xi-nachtli fue reubicado en el Jardín de Niños Paraje Zacatepec. Como ambos tienen un horario de tiempo completo, una escuela toma clases de 9:00 a 12:00 y la otra de 13:00 a 16:00 horas.

El Jardín de Niños Callitepec fue instalado provisionalmente en el Jardín de Niños Quetzalli.

En este caso se pidió a los padres que den aportaciones económicas para arreglar la escuela.

Otros colegios que han sido reubicados son el Jardín de Niños Batalla de Puebla, el Antonio Nava de Catalán y el Acatitla.

Los alumnos del colegio Prisciliano Martínez toman clases una vez por semana; la escuela Leopoldo Kiel toma clases dos veces por semana en dos sedes distintas.

La misma situación ocurre en las escuelas Juan B. Tijerina, Alicia Montoya, Luis G. Monzón y Ricardo García Zamudio.

— De la Redacción

ARREGLOS

Los alumnos del colegio Luis G. Monzón fueron reubicados en la Escuela República de Guinea y Domingo Tirado, salvo los de sexto de primaria, que aún siguen sin clases.

| FECHA | SECCIÓN | PÁGINA |
|----------|----------|--------|
| 07/11/17 | POLÍTICA | 17 |

Exigen a la SEP aclarar la situación de secundaria 252

■ JOSÉ ANTONIO ROMÁN

Padres de alumnos de la secundaria 252 Ignacio Cué Canovas expresaron inconformidad y temor por “las múltiples versiones contradictorias” que han dado autoridades del plantel sobre las condiciones estructurales del inmueble, el cual se ubica en la colonia Puebla, de la delegación Venustiano Carranza.

Durante los 58 días pasados, los reportes de las revisiones han pasado de señalar que el edificio “no sufrió ningún daño estructural” a que es necesario la aplicación de un “programa profundo de mantenimiento”, sin explicar en qué consisten dichas obras.

Además, las autoridades de la escuela, encabezadas por la directora Claudia Guadalupe Jasso Esteves, ordenaron que los alumnos se alternaran por año escolar para tomar clases adentro del plantel, aunque en el patio, dadas las condiciones de “inseguridad” que presentan los edificios.

Así, ayer tocó asistir a los de tercer grado; en tanto, mañana y pasado corresponderá presentarse a los de segundo y primero, respectivamente.

De acuerdo con varios de los padres de familia, tras el sismo del pasado 19 de septiembre esa escuela reanudó rápidamente actividades de manera normal, luego de que se practicaron dos dictámenes estructurales por Directores Responsables de Obras (DRO).

Sin embargo, a mediados de octubre pasado, una nueva revisión – de otro DRO– dictaminó que el inmueble sí presentaba daños estructurales, situación que provocó que las clases fueran suspendidas de inmediato por tiempo indefinido.

Ante esta situación, durante toda la semana pasada, a los alumnos se les pidió que tomaron clases en una de las calles aledañas al plantel, donde los profesores revisaban tareas y trabajos encargados vía electrónica, además de que daban asesorías. La comunidad escolar está formada por 500 estudiantes y personal docente y administrativo.

Los padres de familia exigieron la intervención inmediata de la Secretaría de Educación Pública (SEP), para aclarar lo que ocurre en el plantel, así como garantizar, la seguridad de los estudiantes, maestros y personal que laboran ahí.

| FECHA | SECCIÓN | PÁGINA |
|----------|---------|--------|
| 07/11/17 | CIUDAD | 5 |

Bloquean Tren Ligero; exigen atender escuela

Padres de familia de estudiantes de la escuela Huberto Esparza, en la colonia Huichapan, Delegación Xochimilco, bloquearon por casi dos horas el cruce de las vías del Tren Ligero en protesta por daño estructural en el plantel.

Los manifestantes se apostaron sobre la avenida 20 de Noviembre, a la altura de avenida México, lo que provocó cortes de circulación y suspensión del funcionamiento del Servicio de

Transportes Eléctricos del Distrito Federal que opera en la zona.

El grupo de unas 30 personas acusaron que el gobierno dijo que para esta fecha ya estarían los menores tomando clases, sin embargo en su plantel no se ha dicho nada de reanudar las actividades.

En su cuenta de Twitter, el STE-DF_CDMX escribió: "Servicio provisional de Taxqueña a Tepepan,

por presencia de manifestantes en el cruce de Av. México". Las estaciones cerradas abarcaron desde la estación La Noria hasta la terminal Xochimilco, por lo que se sugiere ascender y descender en Tepepan.

■ Cuatro estaciones se vieron afectadas por la manifestación, de La Noria hasta Xochimilco

A su vez, la Agencia de Gestión Urbana de la Ciudad de México reportó en su cuenta @072AvialCDMX: "#Sur NTE-SUR Plantón sobre Av. 20 de Noviembre a la altura de Av. México provoca #Corte-

deCirculación desde Nardos hasta Plan Sexenal".

Por su parte, la Secretaría de Seguridad Pública sugirió a los conductores, en @OVIACDMX, circular por Guadalupe I. Ramírez: #PrecauciónVial cerrada la circulación en Av. #México a la altura de Av. 20 de Noviembre. #AlternativaVial Guadalupe I. Ramírez".

Redacción y Notimex

| FECHA | SECCIÓN | PÁGINA |
|----------|---------|--------|
| 07/11/17 | ESTADOS | 18 |

VUELVEN A CLASES EN AULAS MÓVILES



Atlixco.— Estudiantes y personal administrativo de la secundaria federal *Gabino Barreda* volvieron ayer a clases en las aulas móviles que la Secretaría de Educación Pública del Estado, la UNICEF y el municipio otorgaron, después del sismo del 19 de septiembre. La acción estuvo a cargo del edil de Atlixco, José Luis Galeazzi.

| FECHA | SECCIÓN | PÁGINA |
|----------|---------|--------|
| 07/11/17 | 1 | 51 |

CIENCIA Y EDUCACIÓN

Excluyen a comunidades indígenas con enseñanza unificada en ciencias

Nelly Toche

EL ECONOMISTA

EN LA reflexión sobre la enseñanza científica en las escuelas, la doctora Laura Elena Sotelo Santos, de la Universidad Nacional Autónoma de México aseguró que, aunque la educación en México tiene un programa educativo que se considera “unificado”, éste no es incluyente, ya que está diseñado sólo para un tipo de población y no considera la multiculturalidad de nuestro país.

En este sentido, la investigadora hizo hincapié en que reproducir la enseñanza de las ciencias en las comunidades indígenas tal como la conocemos y la aprendemos en las escuelas, es realmente imposible.

Agregó que al enviar a los niños indígenas a las escuelas se produce una fragmentación social, pues se rompe con la cadena de educación indígena y los jóvenes no pertenecen ni a una ni a otra tradición, les faltan referencias de identidad, no caben en sus comunidades ni tampoco en el mundo urbano occidental y globalizado del siglo XXI.

Dijo que la dificultad del problema “radica en que en los 60 dialectos que registra el Instituto Nacional de Lenguas Indígenas (INALI) existen con-

ceptos que en los programas educativos de occidente no están presentes o no significan lo mismo que en las lenguas indígenas”, además, hay sonidos que no se pueden registrar con nuestro alfabeto.

Y dio un ejemplo: En algunas lenguas no se puede contar en abstracto, es decir: uno, dos, tres etcétera. Sino que se necesita contar algo concreto: árboles, mesas, etcétera. Incluso, las lenguas indígenas tienen un tipo de vocablos llamados clasificadores —explicó— en donde al momento de enumerar algo, se especifica si es un ser animado o inanimado.

“Ese ejemplo nos da una visión del mundo muy distinta a la que nosotros tenemos y es pertinente preguntarnos ¿Es posible enseñar las matemáticas así, como las aprendimos según la enseñanza occidental? La respuesta es no”.

PROGRAMA EDUCATIVO CON HUMANISMO

Ante este panorama, la especialista aseguró que los retos que México debe enfrentar es identificar las lenguas, sus características y analizar cómo se pueden escribir para diseñar todo un programa de enseñanza.

Dijo que el INALI reconoce 60 dialectos, pero investigadores del Centro de Estudios Mayas hablan de más de 100, y no es que sean nuevos dialectos, sino que son variaciones de los 60 hasta ahora registrados. Así, la enseñanza de la ciencia implica un cambio de paradigma, obliga a adaptarse a nuevas cosmogonías para poder considerar la educación científica en las diferentes comunidades, aseguró la especialista en estudios mayas.

El problema es tan complejo que requiere diseñar un programa educativo con humanismo; todos tenemos derecho a hablar nuestra lengua materna, podríamos imponer el español o diseñar un programa que sea incluyente construido en la lengua indígena, propuso la investigadora social.

¿Se debe privilegiar la educación escolarizada que imparte el Estado mexicano por encima de la educación indígena? Ésta es una encrucijada cultural de carácter global que debe ser atendida, concluyó Sotelo. (Con información del Foro Consultivo Científico y Tecnológico)

nellytoche@eleconomista.mx

| FECHA | SECCIÓN | PÁGINA |
|----------|---------|--------|
| 07/11/17 | 1 | 51 |



Todos tenemos derecho a hablar nuestra lengua madre. FOTO: CUARTOSCURO

100 DIALECTOS

son los que hablan en el Centro de Estudios Mayas; algunos son variantes de los 60 oficiales.

Experta opina que el programa educativo en México no es incluyente ya que está diseñado para un solo tipo de población.

“En los 60 dialectos que registra el INALI existen conceptos que en los programas educativos de occidente (...) no significan lo mismo que en las lenguas indígenas”.

Laura Elena Sotelo,
UNAM.

| FECHA | SECCIÓN | PÁGINA |
|----------|---------|--------|
| 07/11/17 | ESTADOS | 9 |

APOYAN A ALUMNOS

Premia Aguascalientes la excelencia educativa

Al encabezar la ceremonia de Honores a la Bandera en la Escuela Primaria Anastasio Serna de la comunidad El Taray, del municipio de Aguascalientes, el gobernador de la entidad, Martín Orozco Sandoval, entregó material médico y deportivo, además de tabletas electrónicas a los alumnos destacados de los distintos grados.

El mandatario estatal adelantó que se continuará con el apoyo general a los alumnos y con incentivos adicionales a los sobresalientes, como es el caso de Juan Diego Anguiano Luna, estudiante de esta primaria, quien resultó ganador de la Olimpiada de Matemáticas. /CORRESPONSALÍA

| FECHA | SECCIÓN | PÁGINA |
|----------|---------|--------|
| 07/11/17 | PRIMERA | 18 |

VIOLENCIA CRIMEN AMENAZA 5 MUNICIPIOS

Inseguridad cierra aulas en Guerrero

POR ROLANDO AGUILARCorresponsal
nacional@gimm.com.mx

CHILPANCINGO.— El secretario de Educación Pública de Guerrero, José Luis González de la Vega, aseguró que poco más de 60 de escuelas de la zona de La Montaña están cerradas y que ayer mismo regresarían a clases, hecho que no ocurrió.

Maestros de Chilapa, quienes pidieron omitir su nombre por temor a represalias, aseguraron que no regresarán a

clases hasta que haya las condiciones de seguridad necesarias, y afirmaron que en los municipios de Chilapa, Zitlala, Ahuacuotzingo, Atliztac y José Joaquín Herrera, no hay clases por las amenazas del crimen organizado hacia los maestros.

Contradiciendo las declaraciones de González de la Vega, de que sólo 60 escuelas están cerradas, los maestros dieron a conocer que en estos cinco municipios hay 123 escuelas primarias y ninguna de ellas tiene clases, a eso hay

1,726**HOMICIDIOS**dolosos se perpetraron
en Guerrero de enero a
septiembre pasado.

que agregarle los planteles de preescolar y secundaria.

En tanto, entrevistado a las 8 horas de ayer, el funcionario estatal dijo que regresarían a clases y aseguró

que no son 600 las escuelas de La Montaña Baja las que han suspendido labores por la inseguridad.

Afirmó que ya se realizan operativos de seguridad en ese lugar para terminar con la suspensión de clases.

Sin embargo, ayer, en Zitlala, la secundaria técnica suspendió labores después de que encontraron una cartulina donde se les reclama a los profesores el no haber suspendido clases hasta nuevo aviso, tal como se los habían pedido.

| FECHA | SECCIÓN | PÁGINA |
|----------|----------|--------|
| 07/11/17 | ACADEMIA | 23 |

La educación lo sacó de la violencia en Acapulco para ganar concursos en la NASA

► Oliver Santos estudia Ingeniería Mecatrónica en el Tec de Monterrey, como parte del programa Líderes del Mañana ► Además de su desarrollo personal, busca apoyar a su comunidad

[ISAAC TORRES CRUZ]

Dentro del municipio más violento del país, una de las colonias de mayor índice delictivo es Ciudad Renacimiento. Su incidencia de homicidios, robo de vehículos y aseguramiento de armamento encabeza una larga lista en Acapulco, azotado como nunca por la inseguridad y los estragos del narcotráfico.

Desde los seis años, Oliver Santos vivió en esta colonia. En 2014 se trasladó a Cuernavaca a estudiar Ingeniería Mecatrónica en el Tec de Monterrey. En estos tres años, Oliver ha participado y ganado concursos de la NASA y tenido estancias de verano en el Instituto Tecnológico de Massachusetts (MIT), por su trabajo en el diseño y construcción de vehículos fuera de este planeta.

El joven es uno de los más de 900 estudiantes del Tec de Monterrey que forman parte de su programa Líderes del Mañana, que beca al 100 por ciento a estudiantes de excelencia, como Oliver. El objetivo no sólo es brindarle una oportunidad a jóvenes talentos en contextos adversos, sino que además incidan positivamente en sus localidades.

En entrevista, Oliver relata que en su primer semestre participó en el *MATE International ROV Competition*, con el desarrollo de un vehículo submarino operado remotamente. En 2015, aunque no pudo asistir a la competencia en Canadá, su equipo obtuvo el Premio al equipo más innovador.

Santos también ha participado en un programa insignia del Tec, el *Nasa Human Exploration Rover Challenge*, donde su equipo diseñó y desarrolló un vehículo de ex-



Oliver Santos (gorra) y su equipo obtuvieron un reconocimiento en el concurso realizado en el Centro Espacial Marshall de la NASA.

ploración terrestre. “El robot debía contar con un sistema de telemetría, el cual se encarga de detectar con un sensor el entorno hipotético al que se enfrenta un astronauta en un terreno como el de Marte: clima, velocidad del viento y otras variables”.

El año pasado, su equipo viajó al Centro Espacial Marshall de la NASA, en Alabama (EU), donde obtuvo el reconocimiento al mejor sistema de telemetría de la competencia, en esa ocasión le tocó ser liderarlo. “Fue una gran experiencia”. El año pa-

sado se postuló para hacer una estancia en el MIT, que estuvo enfocada a la investigación en nanotecnología.

Ésas son sus áreas de interés, proyectos relacionados con robótica y exploración, y que lo motivaron a estudiar ingeniería mecatrónica. Su interés se originó debido a que su papá es técnico en electrónica, por lo que desde pequeño tuvo contacto con aparatos electrónicos. “De ahí mi pasión por la electrónica, robótica y, en general, por la tecnología”.

VOLVER A CASA. Oliver regresa a Ciudad Renacimiento cada temporada vacacional o “puente” para ver a su familia. El entorno aciago se ha recrudecido en su comunidad, no obstante, en vez de alejarse más, se involucra con ella. “Ahora el ambiente es muy complicado debido a la violencia que se vive todos los días, donde casi a diario se arrebatada una vida”.

Con su comunidad, familia y amigos, ha buscado transmitir un mensaje: “para sobresalir en un lugar así no es necesario dañar al prójimo, sino por el contrario, hacer algo que impacte positivamente a los demás”.

Cada verano, Oliver realiza un servicio comunitario, dentro de sus actividades más recientes se encuentra su trabajo con vendedores de playas de Acapulco, los cuales no han tenido la oportunidad de recibir una buena educación, apunta, y a quienes busca transmitir otro mensaje, sobre cómo pueden prepararse y evitar peligros en la región. “Esa información podría ayudarlos a salir adelante”.

Oliver lleva avanzada buena parte de su formación académica en el Tec Cuernavaca y tiene como meta dedicarse a la investigación y desarrollo de nuevas ideas innovadoras en su área. Ahora ya incuba una empresa de drones para la industria agrícola, que busca consolidar.

“El Tec nos ha dado una oportunidad a muchos en situaciones similares a la mía y espero que cada vez se postulen y apoyen a más, no sólo para obtener estos beneficios y que salgan adelante, sino para que cultiven una nueva ideología de vida y la compartan con su entorno”.

| FECHA | SECCIÓN | PÁGINA |
|----------|---------|--------|
| 07/11/17 | ESTADOS | 27 |

Oaxaca: inician labores 27 planteles de Telebachillerato

JORGE A. PÉREZ ALFONSO

Corresponsal

San Agustín Etlá, Oax.

El gobernador Alejandro Murat Hinojosa dio inicio ayer a las actividades de 27 nuevos planteles de Telebachillerato comunitario que operarán en zonas de alta y muy alta marginación, los cuales en un inicio tendrán 500 alumnos y se espera que para 2018 sumen 3 mil 500.

El acto se realizó en la explanada del palacio municipal de San Agustín Etlá, municipio ubicado a 18 kilómetros de la ciudad de Oaxaca. Murat Hinojosa refirió que con este sistema se cumple un compromiso con pobladores de esta localidad.

El mandatario agregó que trabajar por la educación de niños y jóvenes para brindarles un mejor futuro es una prioridad de su administración, y adelantó que se instalarán 27 planteles de Telebachillerato en la entidad con una inversión inicial de 4.5 millones de pesos para pago de nómina en 2017, suma que será solventada por los gobiernos federal y estatal.

Murat también anunció que se firmará un decreto para crear la primera universidad intercultural de Oaxaca con instalaciones en Santos Reyes Nopala, en Tlacolula de Matamoros y en el Bajo Mixe. Señaló que quienes acudan a esos planteles recibirán una educación completa que respete su identidad cultural.

Municipios harán las escuelas

Si bien San Agustín Etlá está cerca de la capital del estado, necesita diversos servicios educativos, señaló por su parte el coordinador general de Educación Media Superior y Superior, Ciencia y Tecnología, Francisco Márquez. Explicó que en este municipio había planteles de preescolar, primaria y secundaria, pero no de nivel medio superior.

Añadió que las autoridades municipales gestionarán recursos para construir los planteles de Telebachillerato, pues si esperan a que otras autoridades edifiquen las instalaciones, tardarán varios años en iniciar operaciones.

| FECHA | SECCIÓN | PÁGINA |
|----------|---------|--------|
| 07/11/17 | NACIÓN | 12 |

Expulsión por faltar a clases llega ante juez

DIANA LASTIRI

●●● El historial académico de una alumna de secundaria que destacaba por tener de promedio general 9.0 y ningún reporte de indisciplina, depende de la sentencia que pueda emitir un juez de amparo, después de que el director de la secundaria en Tamaulipas la expulsó por acudir al plantel a pesar de tener una suspensión escolar.

El juez Tercero de Distrito en el estado de Tamaulipas tiene en sus manos la posibilidad de avalar o no la expulsión a la que fue sometida la alumna, cuyo nombre permanece en secrecía, a pesar de que no contaba con ninguna nota de indisciplina en su historial.

La expulsión de la estudiante fue ordenada por el director de la Escuela Secundaria General número 7 *General Emiliano Zapata*, Eduardo Ramírez, en Nuevo Laredo, Tamaulipas, y el juez de amparo le concedió la suspensión definitiva para que continúe con sus estudios hasta que resuelva el juicio.

La alumna fue sorprendida junto con otros alumnos en un pasillo de la escuela durante sus horas de clase, según contó su madre, Claudia Berenice Sosa García, a EL UNIVERSAL.

El director Ramírez la suspendió, pero por temor, la adolescente de 14 años de edad no quiso avisar en su casa.

“Al día siguiente la dejé en la escuela, pero como estaba suspendida no me dijo y en lugar de entrar, se quedó afuera”, indicó Sosa García.

Autoridades de la escuela fueron avisadas de que la alumna estaba afuera del plantel, por lo que en ese momento el director de la secundaria le avisó que estaba expulsada, sin dar previo aviso a su madre.

Según Raymundo Ramos, director del Comité de Derechos Humanos de

Nuevo Laredo, para que la expulsión sea impuesta a un alumno, la falta debe ser tan grave como ingresar al plantel en estado de ebriedad, bajo el influjo de drogas o ser sorprendido con armas o estupefacientes dentro de la escuela.

En otros casos, la expulsión opera hasta después de la tercera sanción y no de manera inmediata, por lo que, dice, el director violó el reglamento.

Antes de recurrir al amparo, la madre de la menor acudió a la Secretaría de Educación de Tamaulipas, pero no obtuvo respuesta y acudió también ante la Comisión Estatal de Derechos Humanos que emitió una medida cautelar para reincorporar a la alumna a clases.

Mediante el oficio 794/2017-L, la CDH notificó a la adolescente que el director de la escuela no aceptó reincorporar a su hija a clases.

Acudió entonces ante el juez federal, quien le concedió la suspensión provisional y posteriormente la definitiva, razón por la que el director permitió que la alumna regrese a clases.

Berenice Sosa asegura que cuando su hija regresó a la escuela, la maestra de español fue la única que se comportó de manera “especial” con ella.

“Le aplicó una evaluación especial sólo a mi hija y pidió que yo estuviera presente. La verdad el momento fue muy incómodo, porque la maestra había sido grosera con la niña y ella ya se sentía muy presionada”. Por eso, presentó otra queja ante la CDH para que la maestra sea sancionada.

En el semáforo de resultados educativos, en el portal electrónico Mejora tu escuela, donde los padres de familia pueden calificar las instituciones educativas, el plantel fue reprobado. ●



| FECHA | SECCIÓN | PÁGINA |
|----------|---------|--------|
| 07/11/17 | 1 | 6 |

Quintana Roo avanza en economía, salud y educación

Con la atención a 32 mil personas a través del programa Médico en tu Casa, siete mil más de una meta fijada de 25 mil para este año, 26 mil becas estatales para estudiantes de este ciclo escolar, 9 mil 374 adicionales a las 16 mil 077 becas que fueron asignadas en el ciclo inmediato anterior, en Quintana Roo avanza en la Estrategia Nacional de Inclusión (ENI), destacó el gobernador Carlos Joaquín.

El gobernador destacó que en materia de alimentación se superó la meta del programa de "Desayunos calientes y fríos" destinados a los niños de Quintana Roo, al pasar de 58 mil 475 porciones diarias a 59 mil 414 hasta este mes de noviembre.



| FECHA | SECCIÓN | PÁGINA |
|----------|----------|--------|
| 07/11/17 | NACIONAL | 14 |

Extiende la CNTE oaxaqueña paros y nuevos plantones

► Se le complica el panorama al gobernador Murat; la Sección 22 retoma la fuerza que había perdido

[ORLANDO SÁNCHEZ EN OAXACA]

La Sección 22 la Coordinadora Nacional de Trabajadores de la Educación (CNTE) continúa con los paros; esta vez en la región de la Cuenca y la Sierra Norte. Además la sección 22 reforzó el plantón que ya tenían en el Centro Histórico de Oaxaca.

Los maestros bloquearon carreteras, retuvieron autobuses turísticos y transportes de carga y cometieron actos de vandalismo en contra de dependencias estatales, particularmente en las oficinas administrativas de Instituto Estatal de Educación Pública de Oaxaca. Indicaron que exigen a las autoridades la reinstalación de la mesa de diálogo con el gobierno estatal y federal.

El día de ayer profesores pertenecientes a la sección 22, decidieron la suspendieron de actividades en la Sierra Norte y de la Región de la Cuenca, donde dejaron sin clases al menos uno 100 mil alumnos que acuden a 270 escuelas.

se concentraron en la ciudad de Oaxaca para reforzar el plantón que mantiene en la zona del centro histórico y luego, en brigadas móviles, se trasladaron a las calles, donde acordonaron la sede general del Instituto Estatal de Educación Pública de Oaxaca o IEEPO.

Otro grupo se trasladó a la autopista Oaxaca-México donde se apoderó de la caseta de cobro del tramo San Pablo Huitzo; los maestros levantaron la plu-



Foto: CIAD/Traci/Infobase

ma y evitaron el cobro de peaje. Además en el tramo Hacienda Blanca de la carretera libre Oaxaca-México, los manifestantes instalaron otro bloqueo.

Durante las protestas un grupo de docentes y estudiantes normalistas incursionaron de forma violenta a dos oficinas del IEEPO para cometer acciones de vandalismo y saqueo.

Los profesores atacaron la Dirección de Evaluación y el área se registraron daños al inmueble y destrucción de equipo de cómputo.

En respuesta el vocero del IEEPO, Jorge Oropeza, dio a conocer que se integró una carpeta de investigación ante un fiscal de control en la Fiscalía General de Justicia de Oaxaca por los delitos de robo y saqueo, luego de la incursión violenta de los docentes a varias sedes administrativas de la dependencia (que es uno de los objetivos principales de la Sec-

ción 22; los profesores de la CNTE intentan recuperar el control de esta dependencia).

ACUERDOS. En tanto, Wilbert Santiago, vocero de la sección 22 del SNTTE, señaló que tras lograrse la reinstalación de la mesa de diálogo con el gobierno de Oaxaca y la federación, se alcanzó otro "avance".

Señaló que el SAT aceptará tas bancarias de la gremial, luego que estaban bajo investigación por lavado de dinero. Sin embargo, de esto no hay confirmación oficial.

El vocero dijo que está pendiente la mediación del gobierno estatal con el SNTTE para que se les pueda entregar la toma de nota sindical a la seccional oaxaqueña. Aseguró que si esta semana no hay acuerdos, la CNTE determinará estallar un paro indefinido de labores.

OPINIÓN

EDUCACIÓN SUPERIOR

Artículo La urgente necesidad de incrementar la competitividad | Jaime Valls (El Universal, p. 21)
Columna Perdón, pero... | Tradición y secularidad (Milenio, p. 4)
Columna Confidencial | Presiones en el IP (El Financiero, p. 42)
Columna Con pies y cabeza | Analizará el IPN continuidad del director (Milenio, p. 9)
Columna La Esquina (La Crónica de Hoy, PP)
Columna Los Malosos | Meade pedirá minuto de silencio por los 5 jóvenes del Tec (Impacto Diario, p. 3)

SEP

Artículo Los sismos y las aulas | Luis Hernández (La Jornada, p. 19)
Columna Cartas a Reforma | Acto irresponsable (Reforma, p. 4)
Columna Trascendió (Milenio, p. 2)
Columna Bajo Reserva | Nuño, promoción gratis (El Universal, p. 2)

SECRETARIO AURELIO NUÑO

Columna Solo para Iniciados | Los calambres sucesorios de Peña Nieto (Impacto Diario, p. 3)
Columna Arsenal | Se busca candidato que compita con AMLO (Excélsior, p. 4)
Columna La Teoría del caos | Peña acelera a Osorio; Anaya, el peligro para el PRI y AMLO (Impacto Diario, p. 2)
Columna La Divisa del Poder | La calma de Peña (24-Horas, p. 5)
Columna En Privado | La división del PRD-MORENA, espacio para el PRI (Milenio, p. 3)
Columna Uso de Razón | Meade, cero negativos (El Financiero, p. 44)
Columna Con Estilo | Aclararles a estos idiotas (Reforma, p. 2-Negocios)
Columna A la sombra | Carstens abandona Banxico (El Sol de México, p. 2)
Columna Juegos de poder | Las ocurrencias de AMLO (Excélsior, p. 11)

SECTOR EDUCATIVO

Artículo ¿México está listo para recibir a los *dreamers* si no se resuelve su permanencia en EU | Mariana G. del Campo y Marcela Guerra (Publimetro, p. 4)
Columna Desde Donceles | 200 mil niños sin clases (Basta, p. 8)
Columna Escaño abierto | AMLO, “¿descentralizar” o jugar con el futuro de México (Excélsior, p. 15)
Columna Frentes Políticos | Barbas a remojarse (Excélsior, p. 13)

SNTE/CNTE

Artículo El gobierno del Sistema Educativo (2) | Gilbero Guevara (La Crónica de Hoy, p. CUATRO)
Columna Confidencial | La CNTE define en diciembre (El Financiero, p. 42)
Columna Con pies y cabeza | Oaxaca: abren 27 nuevos telebachilleratos (Milenio, p. 9)



| FECHA | SECCIÓN | PÁGINA |
|----------|---------|--------|
| 07/11/17 | OPINIÓN | 21 |

La urgente necesidad de incrementar la competitividad

Por **JAIME VALLS ESPONDA**

El artículo 25 de la Constitución Política de los Estados Unidos Mexicanos establece que el Estado es responsable de la rectoría del desarrollo nacional para garantizar que éste sea integral y sustentable. Mediante la competitividad, fomentará el crecimiento económico, el empleo, la distribución justa del ingreso y la riqueza.

En la actualidad, la competitividad, es decir, la capacidad de competir en un entorno complejo y con umbrales crecientes de incertidumbre, debe entenderse como el efecto del ejercicio pleno del Estado de derecho y de un conjunto de políticas públicas, y acuerdos para generar condiciones propicias que permitan el crecimiento económico sustentable. Sin duda, la competitividad de un país está relacionada entre otros factores, con la capacidad de su mano de obra y con la formación de profesionales del más alto nivel. La distribución territorial de la oferta educativa, la calidad y la pertinencia de la educación son determinantes para definir el capital humano de una nación.

A pocos meses del proceso electoral para elegir a más de 3 mil funcionarios públicos, incluido el titular de la Presidencia de la República, es momento propicio para reflexionar sobre el papel que debe jugar nuestro país en el concierto de las naciones.

Por ello, la ANUIES está trabajan-

do con un grupo de expertos académicos de las instituciones de educación superior asociadas para formular una propuesta que contribuya a concebir una nueva generación de políticas públicas que fortalezcan la competitividad de nuestro país, con base en una mejor educación para más mexicanos.

Durante sus 67 años de vida, la ANUIES ha trabajado intensamente al servicio y fortalecimiento de la educación superior, lo que la ha posicionado como un promotor clave de los cambios que la educación superior en México ha requerido para su desarrollo.

Debemos reconocer que se han hecho importantes esfuerzos en el país para incrementar la cobertura educativa de educación superior. Sin embargo, aún hay un largo camino por recorrer. En una era de creciente globalización y cambio tecnológico acelerado, las brechas en la calidad educativa representan un riesgo formidable para el desarrollo y competitividad del país. De poco servirá redoblar esfuerzos para ampliar la cobertura de la educación superior, si no nos aseguramos de que estemos formando cada vez mejores profesionistas, mejores ciudadanos, mejores seres humanos.

Por ello, estamos convencidos de que ya no es suficiente continuar haciendo mejor y más de lo mismo. Tenemos que repensar nuestro proyecto de educación superior. ●

| FECHA | SECCIÓN | PÁGINA |
|----------|----------|--------|
| 07/11/17 | POLÍTICA | 4 |

PERDÓN, PERO...

ROBERTO
BLANCARTE

roberto.blancarte@milenio.com

Tradición y secularidad

Para antropólogos y sociólogos, esto de las tradiciones del Día de Muertos es un verdadero manjar. Sobre todo, cuando notamos y anotamos las nuevas tradiciones, inventadas o sacadas de la manga. Como ésta que ahora tenemos en Ciudad de México y en otras partes del país, gracias a la inventiva de los productores y guionistas de la saga de James Bond, quienes hicieron un desfile tan vistoso en la película *Spectre*, que se convirtió en una verdadera tentación para todos aquellos que gustan de generar tradiciones y salir a la calle. Esto de inventar tradiciones no es algo que suceda únicamente en nuestro país. Ya pensadores ingleses, como Hugh Trevor-Roper se han referido a "la invención de la tradición", a propósito del *kilt* o falda escocesa que visten los hombres, la cual, aunque tiene antecedentes diversos, en realidad fue inventada apenas en el siglo XVIII por los ingleses. De esos vestidos tradicionales que no existían antes, pero que se crearon para separar y distinguir. Al igual que los trajes típicos de muchos pueblos oaxaqueños y chiapanecos, inventados por los misioneros para reconocer y dar identidad a distintas etnias y comunidades indígenas.

El punto es que ahora tenemos, a fuerza de ganas, motivación y mercantilización, muchas *tradiciones* recreadas o de plano inventadas. No es que nuestro Día de Muertos no existiera en México, como una fiesta religiosa que ciertamente mezclaba tradiciones cristianas medievales y prehispánicas ligadas a una especie de culto a los ancestros. Pero lo que tenemos hoy es un producto calidad exportación, alrededor de las calaveras, los altares de muertos y otras *tradiciones* que en la era del internet y de la globalización estamos generando y enviando a todo el mundo.

La cosa que me parece más interesante es la aparente secularización, vía reconocimiento de una supuesta tradición, de un ritual que originalmente era más bien religioso y que lo sigue siendo, pero no es asumido como tal. Ahora es ya común ver, por ejemplo, en instituciones públicas de educación superior que se precian de ser seculares, altares de muertos en institutos de investigación y facultades. Y todo es no solo tolerado, sino hasta promovido, por autoridades académicas y funcionarios públicos, bajo el manto del rescate y promoción de las tradiciones mexicanas. Las cuales resultan tener, todas, un origen religioso pero ahora pueden pasar como seculares. **M**



| FECHA | SECCIÓN | PÁGINA |
|----------|---------|--------|
| 07/11/17 | OPINIÓN | 42 |



Presiones en el IPN

Parece que en los tres años que lleva al frente del Instituto Politécnico Nacional, el director general Enrique Fernández no ha cosechado muchos amigos. O lo usan de pretexto para agitar. Hoy, en varias escuelas del Poli se llevará a cabo una consulta entre alumnos y maestros para saber si quieren que siga al frente. Esto es una protesta por la gestión que ha tenido Fernández Fassnacht, porque los alumnos en realidad no eligen al director del IPN. La consulta será acompañada este jueves de una marcha, exigiendo que no siga el mismo director. Parece que no ha logrado unificar al Instituto.

| FECHA | SECCIÓN | PÁGINA |
|----------|----------|--------|
| 07/11/17 | POLÍTICA | 9 |

CON PIES Y CABEZA



- Pedirán al Presidente escuchar a la comunidad en torno a este tema

ANALIZARÁ EL IPN CONTINUIDAD DEL DIRECTOR

Integrantes de la Comisión Organizadora del Congreso Nacional Politécnico realizarán hoy y mañana una consulta en 32 escuelas para preguntar a la comunidad si Enrique Fernández Fassnacht debe seguir en la dirección para el periodo 2017-2020. Los resultados de este ejercicio los entregarán el próximo jueves en Los Pinos, luego de una marcha que saldrá a las 16 horas del Ángel de la Independencia, para que el Presidente "escuche la voz de la comunidad"; de ser ratificado en el puesto, el comité no descartó parar actividades del instituto.

| FECHA | SECCIÓN | PÁGINA |
|----------|---------|--------|
| 07/11/17 | PP | PP |

LA ESQUINA

Tuvo que ocurrir un escándalo, pero las nuevas disposiciones para regular la relación entre universidades y contratos públicos ayudarán a que haya transparencia y a que las instituciones de educación superior no sirvan como vehículos para triangulaciones de negocios. Ahora, que haya suficiente presupuesto para la educación superior, y cerrar la pinza.

| FECHA | SECCIÓN | PÁGINA |
|----------|---------|--------|
| 07/11/17 | 1 | 3 |

LOS MALOSOS

MEADE REDIRA MINUTO DE SILENCIO POR LOS 5 JÓVENES DEL TEC; SUMA A CALDERONISTAS ¿Y A PRIÍSTAS?



A **José Antonio Meade Kuribreña** solamente le falta atraer a los priístas porque a los calderonistas los tiene en la bolsa; a menos eso dicen los organizadores de un encuentro con estudiantes del Tec de Monterrey Campus Santa Fe.

Según esto, **Alejandro Poiré**, ex secretario de Gobernación de **Felipe Calderón**, sumará su apoyo al secretario de Hacienda en el evento estudiantil; a ver si el INE de **Lorenzo Córdova** no lo toma como acto anticipado de campaña.

Aseguran los Illuminatis que **Meade Kuribreña** iniciará su intervención con un minuto de silencio por los cinco jóvenes muertos en el Campus Ciudad de México del Tec de **Rashid Abella Yunes** por el colapso de dos puentes a los que un peritaje calificó de mal contruidos.

| FECHA | SECCIÓN | PÁGINA |
|----------|---------|--------|
| 07/11/17 | OPINIÓN | 19 |

Los sismos y las aulas

LUIS HERNÁNDEZ NAVARRO

No tembló igual para todos. Aunque los sismos del 7 y 19 de septiembre pasados dejaron una huella trágica en algunos barrios acomodados de Ciudad de México, se ensañaron con los habitantes más humildes de las orillas de la metrópoli. Han transcurrido casi dos meses de la sacudida, y lejos de los reflectores que iluminaron la devastación en las colonias Roma o Narvarte, los damnificados de Iztapalapa, Tláhuac y Xochimilco sufren no sólo los efectos del desastre natural, sino las prisas gubernamentales por maquillar de normalización la vida de amplias zonas de la urbe.

En las periferias capitalinas las heridas abiertas por el temblor siguen abiertas. Lesión sobre lesión, el abandono ancestral en la provisión de los servicios públicos y el mantenimiento de las infraestructuras, precipitó que los daños por los sismos fueran mayores que en otras zonas. Las huellas de esta doble desgracia pueden verse en todos lados: distribución de agua potable, vialidades, servicios sanitarios y escuelas.

Los temblores del 7 y 19 de septiembre sirvieron de radiografía de la desatención en que se encontraban muchas escuelas de las zonas proletarias de la capital. El diagnóstico que arroja esta placa muestra de cuerpo entero la irresponsabilidad con que han actuado las autoridades de la

Secretaría de Educación Pública (SEP) responsables de la enseñanza básica en la ciudad (en el antiguo Distrito Federal la competencia en este terreno pertenece al gobierno federal). Y es, por lo menos, preocupante: escuelas con falta de mantenimiento, infraestructura deficiente y abandono presupuestal. Muchos centros escolares no cumplen con las normas básicas de seguridad establecidas en la legislación vigente.

Por el contrario, la otra cara de la moneda del sismo del 19 de septiembre, es la respuesta de los maestros del sistema de educación pública básica. Como señala el profesor Roberto Gómez, su actitud fue admirable. Ninguno abandonó a sus alumnos en medio de la crisis. Todo lo contrario, actuaron rápida y eficazmente para resguardar a más de un millón de niños y jóvenes. Los padres de familia que corrieron temerosos a las escuelas a buscar a sus hijos, los recibieron sanos y salvos. Los docentes fueron los últimos en abandonar los planteles, a pesar de que ellos también tienen familia.

Los daños en las escuelas de Iztapalapa, Tláhuac y Xochimilco no fueron poca cosa. En su comparecencia en el Senado el pasado 31 de octubre, el secretario de Educación, Aurelio Nuño, informó que 80 por ciento de las 10 mil escuelas de educación básica de Ciudad de México habían reanudado clases, pero 20 por ciento no. Eso

significa que, a casi dos meses de los sismos, alrededor de 2 mil centros educativos no tienen aún clases.

El papel de la SEP en la atención de emergencia. Hasta el 5 de noviembre no había sido instalada ninguna aula prefabricada. La mayoría de las escuelas que regresaron a funcionar regularmente están ubicadas en delegaciones en que las afectaciones causadas por los temblores fueron mínimas. El 22 de septiembre, la SEP emitió el comunicado 270 en el que informa de los ocho pasos para el retorno a las aulas. Allí anuncia que todas las escuelas de educación básica de Ciudad de México serían revisadas por un director responsable de obra (DRO), para definir si estaban en condiciones de reanudar actividades. Sin embargo, el número de DRO destinados a la actividad resultó insuficiente (al 24 de septiembre la revisión no culminaba). Cada DRO debió supervisar entre 10 y 12 escuelas diarias. En muchos casos las revisiones fueron relámpago y, en lugar de dar certidumbre a los padres, generaron enorme inquietud.

En no pocos casos, escuelas con daños en bardas perimetrales (que fueron construidas sin reforzarlas con castillos), salones, muros, pisos y escaleras fueron dictaminadas como seguras. Indignados, los padres de familia rechazaron esos peritajes y decidieron no mandar a sus hijos a clases.

Las escuelas que sufrieron daños considerables y han sido reparadas son mínimas. Algunas escuelas afectadas retornaron a clases sin haber sido reparadas. Otras han sido reubicadas en otros planteles, que desde antes estaban saturados. El que varios centros escolares damnificados estén cercanos unos a otros, dificulta que los

alumnos sean trasladados a otros edificios. El que en varias colonias se carezca de espacios públicos, hace imposible habilitar albergues escolares

de emergencia. Hasta el 5 de noviembre no había sido instalada ninguna aula prefabricada.

La SEP parece carecer de una estrategia para resolver el problema atendiendo la particularidad de cada plantel. Buen número de escuelas podrían estar ya laborando si se hubiesen atendido los daños que no son estructurales. Otras que los tienen podrían haberse reubicado ya de haber tomado en cuenta las propuestas de espacios hechas por los padres de familia. Es difícil saber si esta falta de estrategia obedece a la carencia de recursos o a la descoordinación entre las diferentes dependencias, la SEP y las delegaciones.

Padres de familia y maestros se han movilizado a la Asamblea Legislativa de Ciudad de México (ALCM) en tres ocasiones. En la primera, fueron recibidos en el recinto. En la segunda, efectuaron una concentración frente al edificio. Y, en la tercera, alumnos de varias escuelas tomaron clases fuera de las instalaciones legislativas. La comisión de damnificados se ha reunido en distintos momentos con los legisladores. El pasado 20 de octubre, la comisión tuvo una reunión con el coordinador general de obras del Inifed y las autoridades de la Dgsei. La asamblea publicó un desplegado en tres diarios retomando parte de los planteamientos formulados por los padres de familia. Sin embargo, el punto central, que es la mesa de negociación con la SEP, no ha tenido avance alguno.

El tiempo pasa y los padres de familia están cada vez más enojados y desesperados. Su indignación se ha hecho aún mayor, al saber que la SEP gastará 34 millones de pesos mensuales en la renta de oficinas de lujo, mientras centenares de escuelas permanecen en el abandono. Están convencidos de que necesitan efectuar acciones de protesta más fuertes.



| FECHA | SECCIÓN | PÁGINA |
|----------|----------|--------|
| 07/11/17 | NACIONAL | 4 |

CARTAS A REFORMA

Acto irresponsable

Que la SEP esté rentando oficinas en donde era el Centro Bancomer, en Avenida Universidad, es una pésima decisión. ¿Se imaginan al SNTE haciendo un plantón? Colapsaría toda la circulación y las operaciones de negocios, escuelas y de los que vivimos en la zona. Es una zona donde hay comercios, escuelas, oficinas, corporativos, restaurantes, etcétera, que están en riesgo por este tipo de manifestaciones.

En una Ciudad donde no se respeta la ley y el derecho del ciudadano no importa ante las llamadas manifestaciones sociales, es claro que es pésima noticia para el sur de la Ciudad. Tan están conscientes de la afectación que traerá, que la SEP está haciendo la mudanza muy discreta para que nadie emita una respuesta negativa.

La pregunta es por qué no se hizo una consulta ciudadana, por qué el Delegado de Benito Juárez no se opuso a este movimiento. Un acto muy irresponsable traer la SEP al sur.

Sergio Carrillo • Benito Juárez

| FECHA | SECCIÓN | PÁGINA |
|----------|-----------|--------|
| 07/11/17 | AL FRENTE | 2 |

TRASCENDIO

:Que el delegado en Cuauhtémoc y aspirante a la Jefatura de Gobierno de Ciudad de México, **Ricardo Monreal**, desairó la invitación de los diputados federales de Morena a revisar los requerimientos de las demarcaciones capitalinas para el Presupuesto 2018.

El zacatecano envió a un representante al encuentro que ayer celebraron en el Palacio de San Lázaro sus pares **Claudia Sheinbaum**, de Tlalpan; **Rigoberto Salgado**, de Tláhuac; **Avelino Méndez**, de Xochimilco, y **Pablo Moctezuma**, de Azcapotzalco, con la secretaria general de Morena, **Yeidckol Polevnsky**, y la lideresa parlamentaria, **Rocío Nahle**.

Sigue enojado.

:Que **Elena Poniatowska**, simpatizante de tiempo atrás de **Andrés Manuel López Obrador**, sugirió al tabasqueño "votar por **Marichuy**", la indígena zapatista que ahora reúne firmas para ser candidata independiente a la Presidencia porque, en voz de la escritora, "es mujer, es de Chiapas, tiene otro discurso y otra manera de ver la política".

La autora de *La noche de Tlatelolco* está pasando por alto la larga serie de desavenencias que tiene el líder de Morena con el grupo comandado por el **subcomandante Marcos**, al grado de haber dicho que la zapatista **María Jesús Patricio Martínez** solo le hace el juego al

gobierno.

:Que el alcalde de Cuernavaca, **Cuauhtémoc Blanco**, asistió a un acto sobre la violencia contra la mujer convocado por el gobierno de **Graco Ramírez**, pero el ex futbolista abandonó de forma abrupta el lugar junto con sus colaboradores.

Los municipales justificaron que hubo una marcada "falta de respeto al protocolo del acto", pero entre las autoridades estatales se asegura que el munícipe se dio por aludido cuando se pidió a los asistentes pintarse las manos de naranja, pero solo los que nunca hubieran golpeado a una mujer, a menos que pidieran una disculpa pública.

Suena muy elaborado para el caso...

:Que el Ministerio Francés de Asuntos Exteriores y Desarrollo Internacional reconoció al Colegio de Ciencias y Humanidades de la UNAM, encabezada por **Enrique Graue**, debido a la enseñanza de su idioma y su cultura, por lo que le otorgó la certificación de calidad en la materia.

La embajada de Francia y el secretario de Educación, **Aurelio Nuño**, aprovecharon para acordar acciones y reforzar las clases de la lengua de Molière en las escuelas normales, pero a ver cómo les va en la realidad, con eso de que algunos normalistas ni al inglés le quieren entrar.

| FECHA | SECCIÓN | PÁGINA |
|----------|---------|--------|
| 07/11/17 | NACIÓN | 2 |

BAJO RESERVA

Nuño, promoción gratis



**Aurelio Nuño,
titular de la SEP**

A quien le urge dejar la casa arreglada, en caso de que sea llamado a la candidatura presidencial del PRI o a la de la Jefatura de Gobierno de la CDMX, es al titular de la Secretaría de Educación Pública, **Aurelio Nuño**. En esta ruta, don Aurelio dice que la SEP tiene cubiertos cuando menos 12 mil de los 20 mil millones de pesos necesarios para reconstruir escuelas afectadas por el sismo del 19 de septiembre. Dice que parte de estos recursos provendrá del programa Escuelas al CIEN, y que la SEP tiene "asegurado" el dinero. Sin embargo, nos dicen que no hay que olvidar que los recursos de este programa provienen de los propios estados. Ofertón para don Aurelio, a quien la autopromoción le está saliendo gratis, pues las entidades afectadas "pichan".

Ofertón para don Aurelio, a quien la autopromoción le está saliendo gratis, pues las entidades afectadas "pichan".

| FECHA | SECCIÓN | PÁGINA |
|----------|---------|--------|
| 07/11/17 | 1 | 3 Y 7 |

SÓLO PARA INICIADOS



JUAN BUSTILLOS

Los calambres sucesorios de Peña Nieto

Durante los tres meses de lucha por los votos en 2018, antes de junio, sobrará tiempo a los inmiscuidos en la sucesión para sufrir, pero por lo pronto el Presidente Peña Nieto disfruta acalabrando a Miguel Osorio Chong, Aurelio Nuño, José Antonio Meade, José Narro y, claro, a Enrique de la Madrid.

Ya he dicho que el secretario de Hacienda está en todas las sopas o es arroz de todos los moles; lo mismo te gritan "¡Presidente!" en la reunión de la escuela de cuadros del PRI en Sinaloa que las mujeres priistas lo vitorean, con entusiasmo, en el Estado de México, pero sin llegar al extremo de sonrojarlo con rimas como aquella de "¡Enrique, bombón, contigo hasta el colchón!".

A Meade, los astros se le han ido alineando como no queriendo la cosa, como si todo fuera obra de una casualidad hartó casual. Todo demasiado fácil.

Lo mismo Enrique Ochoa Reza le confecciona un traje a la medida, reformando los estatutos del PRI, que él mismo se coloca de frente al pelotón confesando a los senadores que siendo secretario de Hacienda del panista

Felipe Calderón votó por el priista Enrique Peña Nieto, pero lo realmente interesante pasa cuando la cargada parece encabezarla el Presidente.

Ocurrió en Palacio Nacional, en la reunión de Peña Nieto con unos 70 "líderes de opinión" para explicar los montos y alcances de la reconstrucción de lo destruido por los sismos de septiembre pasado y los tiempos para conseguirlo.

Llegó al salón "Adolfo López Mateos" de Los Pinos acompañado por buena parte de su gabinete, entre ellos los cuatro que, según Emilio Gamboa, están en la lucha por la candidatura presidencial del PRI.

A su arribo se dedicó a saludar a reporteros, sesudos analistas, politólogos graduados en las mejores universidades del mundo y a las estrellas de la radio y la televisión; lo curioso fue que mientras Osorio, Narro y Nuño ocupaban sus lugares en el presidium se hizo acompañar solamente por Meade para estrechar las manos de sus ilustres invitados.

Al finalizar el evento, como él mismo animó a la opinión publicada a preguntarle lo que le viniera en gana,

a manera de despedida le pregunté ¿qué nos quiso decir al hacerse acompañar por el secretario de Hacienda en el saludo maratónico mientras el resto de aspirantes esperaba atónito en el lugar asignado por el Estado Mayor Presidencial (EMP)?

Se hizo el sorprendido; me preguntó si, en efecto, Meade seguía sus pasos, y en respuesta y despedida, sonriendo y moviendo de izquierda a derecha el rostro, me dio una palmada en el hombro, exclamando: "¡Ay, Juan!".

Sólo quien no sabe cómo caminan las cosas en torno a un Presidente podría suponer que Meade se arrojó de espontáneo al ruedo para robar el toro a Peña Nieto y saludar a la opinión publicada sin que nadie le recomendara ocupar su lugar en el espacio al lado de sus pares. Si lo hizo fue porque se lo ordenaron.

En cualquier caso, el resultado fue que él se sintió en la gloria mientras a sus competidores los paralizaba el calambre presidencial.

Continúa en la página 07

| FECHA | SECCIÓN | PÁGINA |
|----------|---------|--------|
| 07/11/17 | 1 | 3 Y 7 |

Viene de la página 03

Me dirán que son detalles que valen madre y que sólo sirven para entretener a ociosos como este escritor; es probable, pero el viernes pasado ocurrió otro de estos detalles de Peña Nieto que alguna intención tienen. O ninguna.

Acudió a Tula, Hidalgo, al Montaje de la Torre Fraccionadora de la Planta de Coque; fue recibido por el gobernador Omar Fayad y lo acompañaron el presidente del Consejo de Administración de Pemex, Pedro Joaquín Coldwell, el director general de la empresa, José Antonio González Anaya, y el líder del sindicato petrolero, Carlos Romero Deschamps. También se integró en la comitiva, ¿cómo no!, José Antonio Meade, en su calidad de miembro del Consejo, pero hubo otro personaje ajeno a la industria petrolera, Miguel Osorio Chong.

El propio Presidente se esforzó por singularizar la presencia del secretario de Gobernación: “Le pedí (que) me acompañara a su tierra porque sé que... así me van a recibir de mejor manera y así me va a dar entrada el Estado de Hidalgo”.

Fue un detalle cordial porque Osorio es presidenciable priísta, fue gobernador de Hidalgo y fue el primer personaje de su talla en decirle a Peña Nieto que se la jugaba con él cuando el entonces gobernador del Estado de México sopesaba ir en busca de la candidatura presidencial; también encabeza a los priístas en las encuestas.

Tengo por ahí un hermano que me dirá que ya me dedico al periodismo ficción, pero la leyenda urbana dice que hace tiempo el Presidente metió en la hielera a Osorio a raíz de su incursión en redes sociales para emparejarse de alguna manera con Andrés

Manuel López Obrador y Ricardo Anaya, usufructuarios de la publicidad electrónica de sus partidos políticos para promover sus aspiraciones.

Leyenda o no, fuentes cercanas a Los Pinos, como dijera el clásico, me confirmaron que uno o dos meses atrás, después de una larga plática, el Presidente sacó de la hielera a su secretario de Gobernación, cruzaron los antebrazos y ahora la relación es igual o mejor que en los viejos tiempos; de hermanos, pues.

Dirán algunos que con la invitación del viernes, Peña Nieto sólo siguió el consejo de un sabio hidalguense, Guillermo Rossell de la Lama, en el sentido de restañar heridas. “Que nadie se quede lastimado”, habría dicho el ex gobernador de Hidalgo cuando se disponía a dejar el puesto.

Es probable, pero hubo otro detalle de Peña Nieto que sólo IMPACTO

captó. En un momento del evento, el Presidente decidió que el grupo se tomara una selfie.

¿Para el recuerdo? Usted sabrá, pero el chiste es que Osorio Chong sacó su teléfono, estiró el brazo y con su aparato captó la escena: En primer plano, el Presidente y él; en segundo, Fayad, González Anaya, Romero Deschamps y Coldwell, y en tercero Meade.

Se dirá, y con razón, que sólo fue una ocurrencia de Peña Nieto, que ni él ni el EMP asignaron los lugares a quienes posaron para la foto y que, en todo caso, no estaban los 70 “líderes de opinión” para preguntar sobre sucesión, pero lo cierto es que la selfie fue tomada en el anuncio más importante de Pemex de los últimos años y en la tierra del secretario de Gobernación, a la que fue invitado porque, según el Presidente, era la mejor manera para ser bien recibido en la entidad: más aún, para que “le dieran entrada”.

Si tuviera oportunidad de ver al Presidente le preguntaría qué nos quiso decir con esa selfie y con la presentación que hizo de Osorio en Tula porque si con Meade acalabró a los otros aspirantes en la reunión con los “líderes de opinión”, con Osorio quizás acalabró al secretario de Hacienda en el encuentro con los petroleros.

Una foto, alegan los clásicos, dice más que mil palabras.

Igual se especuló cuando Luis Videgaray subió a su Twitter la fotografía que se tomó con Meade en Miami, presumiendo que llevan caminando 30 años.

Luis, la verdadera fuerza al interior de Los Pinos, ya tiene candidato, dijimos.

#SóloParaIniciados



Arsenal
**FRANCISCO
GARFIAS**
panchogarfiass@yahoo.com.mx

Se busca candidato que compita con AMLO

Conforme se acerca el “Día D” para definir candidaturas para las elecciones del 2018, empiezan a aparecer cuarteaduras en el Frente Ciudadano por México.

En la diversidad del FCM está su fuerza, pero también su debilidad. Los riesgos de fuga del voto si la decisión es cupular son mayores y lo saben.

Los dirigentes de la corriente ADN del PRD —ya más poderosa que *Los Chuchos*— están convencidos de que el panista **Ricardo Anaya**, tocado por la campaña que le lanzaron en los medios, no garantiza el triunfo del Frente en la elección presidencial del 2018.

“Tampoco nos asegura el voto de una parte de nuestra corriente”, puntualiza **Luis Sánchez**, coordinador de la bancada del PRD en el Senado.

Rafael Moreno Valle tampoco les gusta. “Es la esquizofrenia, el autoritarismo. Hay que ver cómo gobernó Puebla. Lo dejó lleno de presos políticos”, nos dijo el senador mexiquense.

Ya con **Margarita** fuera del PAN, al Frente le quedan cero opciones azules para la candidatura presidencial del FCM.

A los demás aspirantes presidenciales de ese partido —**Ruffo**, **Romero Hicks** y **Derbez**— no los voltean a ver.

■ La salida idónea para el Frente es un perfil ciudadano que tenga prestigio, preparación, que no se le identifique con ningún partido y se le reconozca una trayectoria limpia.

Luis Sánchez nos dice que ya se sentaron con varios “ciudadanos” para plantearles la posibilidad de postularse. Los resultados han sido buenos, pero no quiso dar nombres.

“No estoy autorizado a darlos. Estamos en negociaciones”, subrayó.

Sabemos que **Juan Pardinás** no le disgusta a *Los Galileos* —otra corriente del PRD—, pero **Héctor Bautista**, dirigente del ADN, no lo ve con buenos ojos.

Se lo dijo a **Sánchez**.

Mancera y **Silvano** la buscan también, pero ninguno le compite a **Andrés Manuel**. En la última medición de Mito-fsky, el jefe de Gobierno aparece, incluso, debajo del priista **Miguel Osorio**.

■ “Vamos a ganar y los vamos a sorprender con el candidato”, le dijo **Emilio Gamboa** al petista **Manuel Bartlett** en una reunión de la Junta de Coordinación Política, órgano de

gobierno del Senado.

Atestiguó el diálogo de **Luis Sánchez**, coordinador de la bancada del PRD en el Senado.

En otro encuentro más reciente, en sus oficinas, el coordinador de los senadores del PRI le comentó a un experimentado político de su partido que las cosas “ya están muy inclinadas hacia un lado”.

La sorpresa sería que el secretario de Hacienda no resultara el candidato del PRI a la Presidencia de la República.

Las señales apuntan en su dirección, a pesar de que el priista mejor posicionado en las preferencias electorales es **Osorio Chong**.

A **Meade** le quitaron los candados para que, aun cuando no es militante del PRI, pudiese ser postulado.

Es uno de los cuatro que estaban en el Salón Adolfo López Mateos cuando el mismísimo presidente **Peña** nos confirmó en corto —y en *on the record*— que allí estaba el próximo candidato del PRI.

Los otros que estaban eran **Osorio**, **Narro** y **Nuño**.

■ No le veo sentido ético ni moral —mucho menos electoral— a la defensa que hace **López Obrador** del dirigente perpetuo del PT, **Alberto Anaya**.

El tabasqueño, quien encabeza las preferencias electorales en todas las encuestas, escribió ayer en su cuenta de Facebook que el petista contará “siempre con nuestro apoyo”.

¿Siempre? ¿A cualquier precio? Son preguntas.

No juzgamos sobre la culpabilidad de **Beto Anaya** en el escándalo del desvío de 100 millones de pesos que **El Bronco** le dio a dirigentes del PT para los famosos Centros de Desarrollo Infantil (Cendis).

Ya hay una averiguación previa abierta en la PGR en contra de **Guadalupe Rodríguez**, esposa de **Anaya**, y del dirigente del PT en Aguascalientes, por lavado de dinero.

La señora **Rodríguez** ya tiene, incluso, orden de aprehensión. Las autoridades la acusan de que en lugar de utilizar el dinero en los Cendis, los depositó en cuentas particulares.

Andrés Manuel ha hecho de la lucha contra la corrupción la principal bandera de su causa. Debería tener pudor de pronunciarse sobre el caso, por lo menos, hasta que se aclare si los recursos fueron, efectivamente, desviados.

■ Cuenta el perredista galileo **Fernando Belaunzarán**, que al salir, ayer, de las oficinas de **AMLO**, le llamaron la atención por tomarse una Selfie.

“¿Quién te dio permiso de sacarte una foto en las escalinatas?”, le preguntó, en tono de reproche, una militante o trabajadora.

“Me saqué la selfie sin permiso”, presumió.

Belaunzarán se apersonó en las oficinas de **El Peje** a entregar una carta en la que le pregunta al poder de Morena ¿Por qué nos censuras?

Y es que el exlíder estudiantil no da crédito que el jefe máximo de Morena haya pedido en el INE que se suprima el programa *Diálogos Galileos*, programa de reflexión que se transmite en Efecto TV, sólo por el hecho de que **Mancera** asistió para hablar de reconstrucción en la Ciudad de México. **Mancera** es aspirante presidencial en el 2018 y su intervención en el *Diálogos Galileos* fue considerada por Morena como propaganda electoral.

El INE ya bateó la queja por “improcedente”.

Pregunta: ¿Y todos los spots en los que el tabasqueño aparece?

La paja en el ojo ajeno, pues.

| FECHA | SECCIÓN | PÁGINA |
|----------|---------|--------|
| 07/11/17 | PRIMERA | 4 |

| FECHA | SECCIÓN | PÁGINA |
|----------|---------|--------|
| 07/11/17 | 1 | 2 |

**LA TEORÍA
DEL CAOS**

HUGO PÁEZ

*Peña acelera a Osorio; Anaya, el peligro
para el PRI y AMLO*

El martes pasado publiqué, en este espacio, si Miguel Ángel Osorio Chong, como puntero en la encuestas entre los priístas, se dejaría desplazar por el entusiasmo empresarial por José Antonio Meade Kuribreña (<http://ow.ly/AeD330goUgy>).

El secretario de Hacienda tomó ventaja de ciertas señales de Enrique Peña Nieto interpretadas por la opinión publicada como indicios reveladores, sin embargo, a tres semanas de la decisión presidencial, el secretario de Gobernación acelera el paso, al tiempo que Enrique Ochoa Reza vive una guerra de nervios entre los "económicos" y los "políticos" del PRI.

En ese lenguaje de conflicto se maneja la tensión y la urgencia por bajar a Ricardo Anaya Cortés de la contienda electoral. El Frente Ciudadano por México es una simple modalidad que perdería toda la fuerza sin el líder del PAN como candidato presidencial. Anaya es el objetivo primordial del PRI y del gobierno federal. Representa el verdadero peligro frente a cualquiera de sus aspirantes.

Se trata de aniquilarlo antes de que el réferi cante los nombres en la arena electoral, pero los métodos y el sicariato mediático son tan burdos que provocan el efecto contrario y lo redimensionan como el David frente a Goliat.

El PRI no olvida la paliza del domingo 5 de junio del 2016 en Televisa, donde la expectativa de ganar 10 de las 12 gubernaturas, minuto a minuto, transformó la cara de victoria de Manlio Fabio Beltrones en asombro desalentador. Ricardo Anaya, con el báculo de Acción Nacional, revirtió el alegre pronóstico para dejar el marcador 5 a 7, a favor de la oposición, en presencia del titular del PRD, Agustín Basave Benítez.

El público vio la caída del Rommel priísta a manos de un político relativamente novato, ya que si eso pudo hacer con Beltrones, qué no hará con un peso menor, pero como suele pasar en estos resultados, ni toda la derrota era atribuible al entonces presidente del PRI, injustamente jubilado, ni toda la victoria al líder del PAN, rápidamente encumbrado, pero así es la

percepción, y como reacción de corrección política "Goebbels" proscribió a Manlio, preparó a Meade y puso en la mira a Ricardo.

La elección de Estado echará mano de todo; por ejemplo, veo el apodo de Anaya como "El Nopal" en la serie de Televisa como continuación de la parodia El Privilegio de Mandar y recuerdo los tiempos de "El Tigre" Emilio Azcárraga Milmo, orgulloso autoconfeso soldado del PRI.

Esa remembranza, en la nueva temporada de la serie, viene acompañada del mismo olor nauseabundo, pero los tiempos del "Tigre" eran los de la Dictadura Perfecta y, ahora, su hijo, Emilio Azcárraga Jean, simula abandonar la trinchera para ubicarse, del otro lado del pantano, como un bobo ejercicio de autoprotección.

Tampoco hay duda de que los tiempos de control de los medios de comunicación es un nuevo intento del PRI-Gobierno como la verdadera alianza que le garantice continuidad con José Antonio Meade Kuribreña, Miguel Ángel Osorio Chong, Aurelio Nuño Mayer o José Narro Robles.

Andrés Manuel López Obrador pasó a segundo término. Sigue demostrando que es una amenaza de cartón piedra, cual maniquí de Serrat que enamora a los soñadores más radicales, a los encabronados que apuntan a cargarse el cristal con piedra en mano.

De igual forma, Margarita Zavala se quedó en el camino; víctima de los odios de Felipe Calderón renunció al PAN y se enrutó en la difícil saga de la candidatura independiente y ahora prueba la soledad del error.

Anaya, Alejandra Barrales y Dante Delgado se ven dispuestos a aguantar la tormenta las próximas seis semanas; López Obrador, con Morena, tiene todo estructurado, pero el PRI no puede equivocarse de candidato ni el Presidente Peña Nieto de verdugo.

Hasta aquí el parte de guerra.

twitter: @hugopaez

blog: <http://hugorenepaez.blogspot.mx>

facebook: <https://www.facebook.com/hugopaezopinion>

hugopaezopinion

| FECHA | SECCIÓN | PÁGINA |
|----------|---------|--------|
| 07/11/17 | NACIÓN | 5 |

La calma de Peña

LADIVISA DEL PODER

ADRIÁN
TREJO



enigranev@yahoo.com.mx // @adriantrejo

Para quienes dan por hecho que el presidente **Enrique Peña** ya se decantó por **José Antonio Meade**, vale la pena recordar un pasaje de hace siete años en el Estado de México.

En todos los periódicos de la capital del país y de Toluca se daba por sentado que el candidato sería **Alfredo del Mazo Maza**; y hasta predestapes hubo.

La sorpresa fue que al vencer el plazo para conocer el nombre del candidato, Peña anunció a **Eruviel Ávila**.

La versión –jamás desmentida– de ese cambio establece que Ávila llegó a la oficina del gobernador Peña y le espetó, sin más: o soy yo o me voy con el PRD, que me ofreció la candidatura... y le voy a ganar al PRI.

El candidato fue Eruviel.

Cierta o falsa, matizada o como quiera verla, el cambio de último momento movió el tablero político en el Estado de México.

La cercanía de la fecha para que los partidos políticos decidan quiénes serán sus candidatos presidenciales desató otra vez el furor por el futurismo político.

Hay quien incluso anticipó que Peña destaparé a Meade el 27 de este mes [porque es el día de la buena suerte del Presidente!]

No pues sí, habrá que leer el horóscopo diario de Peña para saber cuándo se decidirá y por quién. Por lo pronto, los cinco que están haciendo calentamiento –Meade, Osorio Chong, Nuño, De la Madrid y Narro– se preparan para otra pasarela en fecha por confirmar.

•••

Una de estas pasarelas iba a ser en el mausoleo en el que se ha convertido la CTM, pero la reunión se canceló.

Quién sabe si ya sabían en el gobierno que el penúltimo de los líderes de la central obrera, **Joaquín Gamboa Pascoe**, aparecería en la lista de **Paradise Papers**, señalado de tener en un paraíso fiscal una fortuna escondida de 15 millones de dólares.

Gamboa Pascoe fue el principal constructor del Infonavit –cuando el instituto construía en lugar de financiar vivienda– y se hizo inmensamente rico. De obrero no tenía nada y de líder... usted juzgue.

Por algo se canceló la pasarela presidencial.

•••

Alguna autoridad federal debería poner atención a lo que está ocurriendo en los municipios de Ensenada y La Paz, asolados por la delincuencia organizada.

En Ensenada, este año se han roto los récords de todos los delitos; en julio, la entidad ya registraba más de 100 homicidios dolosos, casi la misma cantidad registrada en 2016 completo.

El robo de auto con y sin violencia, los asaltos a casa habitación y los feminicidios que ocurren a diario obligaron a la sociedad del municipio a marchar para pedir seguridad, justicia y paz.

Y es que, pese a los llamados y a las críticas, el presidente municipal, **Marco Antonio Novelo Osuna**, no ve lo que ocurre en el territorio que dirige.

¿Será que también desde la Federación tengan que enviar personal para garantizar la seguridad de Ensenada? Y el gobernador **Francisco Kiko Vega**, ¿por qué no le ha puesto más atención al tema?

La violencia aún se puede contener; después no se quejen, como suelen hacerlo.

•••

Ricardo Monreal rendirá el día 9 su Segundo Informe de labores y después dejará la delegación Cuauhtémoc para buscar ser candidato a la Jefatura de Gobierno de la CDMX.

Esta misma semana podría reunirse con López Obrador, aunque no hay fecha programada.

La intención de ambas partes existe.

Las opiniones expresadas por los columnistas son independientes y no reflejan necesariamente el punto de vista de 24 HORAS.



LEE MÁS COLUMNAS

| FECHA | SECCIÓN | PÁGINA |
|----------|-----------|--------|
| 07/11/17 | AL FRENTE | 3 |



lopezdoriga@milenio.com

La división del PRD-Morena, espacio para el PRI

¿Cómo se dice brexit en catalán?

Florestán

Desde la primera elección democrática que ganó Cuauhtémoc Cárdenas en 1997 para el gobierno del entonces Distrito Federal, éste se convirtió en el bastión del PRD sin que el PAN ni el PRI, por falta de cuadros y bases, fuera competencia, y no lo ha soltado: Andrés Manuel López Obrador, 2000-2005, por el desafuero; Marcelo Ebrard, 2006-2012, y Miguel Ángel Mancera que, apartidista, arrasó con la alianza PRD-PT-MC en 2012.

En las elecciones de 2006 y 2012 el PRI repitió, como le he contado, a Beatriz Paredes y el PAN importó a Demetrio Sodi, senador por el PRD en 2006, y en 2012 a Isabel Miranda de Wallace. Es decir, el priismo dobleteó y el panismo recurrió a dos externos, ambos por esa falta de cuadros.

Hoy, a 20 años de aquella última elección local del siglo pasado, el panorama es diferente a pesar de que PRI y PAN mantienen su ausencia: López Obrador escindió al PRD que formó un frente opositor con el PAN, donde el acuerdo original es que siendo éste el partido con más peso, la candidatura presidencial será para Ricardo Anaya y para el otro, Ciudad de México vía también su dirigente nacional, Alejandra Barrales.

El agujero que produjo López Obrador al PRD con Morena lo han querido tapar con la alianza panista, división de la izquierda que al final podría beneficiar a quien tampoco ha pintado en esta ciudad: el PRI, esto si contara con un candidato extraordinario. Resuelta la candidatura del frente opositor, alianza de cúpulas para designar a Barrales, en Morena no hay duda, sigue siendo

y será Claudia Sheinbaum a pesar de la ofensiva lanzada por el caso Rébsamen, no obstante que en otras delegaciones se registraron más derrumbes y más muertos, lo que ignoraron.

Y ya solo falta el PRI, donde llegó Eruviel Avila, y al que la división PRD-Morena podría abrirle un espacio que no tenía, siempre y cuando cuente con ese candidato extraordinario que podría surgir del descarte presidencial: Aurelio Nuño o José Narro.

A ver cómo la juega el jefe del PRI.

RETALES

1. PAPERS. Osvaldo Santín, jefe del SAT, aseguró que ha iniciado una investigación de los nombres revelados en el caso de los *Paradise Papers*. Que primero confirmará la autenticidad, después revisará si esos depósitos fueron declarados aquí y luego si coinciden con sus ingresos. Me dijo que no le importaba el peso pesado de los mencionados;

2. FALTAN. Margarita Zavala sigue a la cabeza de la recolección de firmas para su candidatura independiente con 65 mil y la sigue *El Bronco* con 61 mil. Les siguen María de Jesús Patricio con 20 mil, Armando Ríos Piter con 15 mil y Pedro Ferriz, con 12 mil. Todos muy lejos del millón 100 mil que necesitan para acreditar las 866 mil 593 por las anuladas; y

3. APP. Lo que sí es un hecho es que el INE va a actualizar la aplicación que no ha funcionado como había dicho y que en un acto de equidad debería ampliar los 15 días con los que han batallado los que quieren ir por la libre. M

Nos vemos mañana, pero en privado

| FECHA | SECCIÓN | PÁGINA |
|----------|---------|--------|
| 07/11/17 | 1 | 44 |



Meade, cero negativos

Resulta insólito que un político con amplia presencia en medios de comunicación, tenga cero negativos en tres meses de noticias y opiniones.

Y más sorprendente aún que ese político sea del PRI. Ahí está el candidato: es Meade.

De ninguna manera afirmo que necesariamente sea el mejor. Es lo que dice la información y la opinión. Meade, cero negativos, a pesar de su priismo (no militante, pero priismo al fin).

Todavía hay quienes creen que los presidentes eligen de acuerdo con su ánimo personal al candidato a sucederlo.

No es así, toman en cuenta factores objetivos que van más allá de sus simpatías íntimas: el que puede ganar y le va a dar continuidad a lo esencial del proyecto.

El estudio ARMA, elaborado cada mes por la empresa Central de Inteligencia Política (CIP) para EL FINANCIERO, procesa noticias y opiniones de 35 diarios, 35 canales de televisión y 30 emisoras de radio a nivel nacional que mencionan a las figuras presidenciables para las elecciones del próximo año.

Algo tiene Meade que no provoca rechazo y concita una gran atención mediática.

En estos tiempos en que el sello PRI ocasiona una fuerte reacción negativa, encontrar a un miembro del gabinete, precandidato presidencial de ese partido, que sólo genere opiniones y noticias positivas o neutras, es un garbanzo de a libra.

¿Va a dejar ir el presidente Peña un precandidato así? Creo que no.

Aunque siempre hay espacio para la duda u otro tipo de consideraciones, el candidato del PRI parece ser el secretario de Hacienda.

Nadie habla mal de él, y no es por tener una baja atención de parte de los medios, sino todo lo contrario. De la cuadra priista, es el que más menciones tiene.

Por otra parte, el estudio ARMA es excelente, pues

echa por tierra el argumento de que los medios de comunicación tradicionales ya no tienen influencia. Falso, claro que la tienen, en política por lo menos.

Los cinco políticos con mayor cobertura en radio, prensa y televisión en el estudio ARMA son, en este orden: López Obrador, Ricardo Anaya, José Antonio Meade, Miguel Ángel Mancera y Margarita Zavala.

No cabe duda que si no se concretara el Frente, los candidatos presidenciales serían AMLO por Morena, Anaya por el PAN, Meade por el PRI, Mancera por el PRD y Margarita como independiente.

Las redes sociales toman como fuente para opiniones y debates lo que viene en medios tradicionales, con contadísimas excepciones.

Y si hilamos más fino veremos que mucho de lo que se genera en radio y televisión por las mañanas, tiene como fuente original lo publicado en los injustamente maltratados y equivocadamente desahuciados diarios impresos.

El tema da para mucho, pero no nos desviemos del objetivo de esta columna. De acuerdo con lo publicado en un centenar de medios en todo el país, Meade será el candidato presidencial del PRI, porque no provoca rechazo, sino al contrario, genera simpatías o neutralidad.

Y de los priistas, el segundo con mayor cobertura mediática y menos negativos (9 por ciento), es el secretario de Educación Pública, Aurelio Nuño.

Ahí está, probablemente, el coordinador de campaña de Meade. O candidato presidencial si un escándalo o un imponderable le quita la candidatura al titular de Hacienda.

Buena noticia para los priistas: uno de los suyos tiene cero negativos en la información y en la opinión. En estos tiempos, no es poca cosa.

Faltan pocos días para confirmar que Meade será el candidato presidencial del PRI.

| FECHA | SECCIÓN | PÁGINA |
|----------|----------|--------|
| 07/11/17 | NEGOCIOS | 2 |



Aclárales a estos idiotas

- Secretarios con los días contados
- McKinsey dará la nota

El 30 de abril de 2015, este periódico REFORMA publicó la nota **“Desaprovecha Pemex producir con socios”, en la cual Alejandra León, analista de IHS Cera, comentó que “el retraso en las asociaciones se ha dado desde Pemex, la cual no ha presentado las solicitudes a la Secretaría de Energía como marca el procedimiento legal. Al parece esta nota no le gustó a Emilio Lozoya, quien podría haber comentado “hay que aclararles a todos estos idiotas que ya se enviaron las solicitudes”.** Tal vez Gustavo Hernández García y Javier Hinojosa, ex de Pemex Exploración y Producción, puedan aclarar si existió esta comunicación. Por lo pronto, tómelo con reservas, pero ya se preguntó por **Transparencia si existieron estas conversaciones.**

¿Quién o quiénes de estos 5 secretarios, suspirantes priistas: **Narro, Osorio, Nuño, Meade y De la Madrid** son los que tienen sus días contados al frente de sus dependencias? De acuerdo con los militantes del PRI hay 3 sopas para

utilizar los tiempos de las pre campañas y son:

1.- Que el Presidente EPN los usará con quien **será su candidato a la presidencia** (pues EPN dará el dedazo para elegir a su sucesor, digan lo que digan en su Consejo Político Nacional) y con el candidato a la **CDMX.**

2.- La que asegura, que uno será el **candidato del PRI a la presidencia y de palero, le pondrán al candidato del PVEM.**

3.- La que dice, que si el presidente aún no se decide por alguno para el 18, pondría a sus dos gallos a competir.

Serían solo dos, pues el sismo vino a mover todo y no hay cómo renunciar a más Secretarios. La pasarela ha estado a todo lo que da y comenzó, aunque No lo acepten, en el Edomex y no en Sinaloa. Por cierto, **Eruviel Ávila, llega a la presidencia del partido en la CDMX por una sentencia del Tribunal Electoral** que ordenaba el nombramiento de una nueva dirigencia ya que el cargo de Mariana Mogel ya había termina-

do. Según yo, a más tardar **a finales de este mes, en el PRI, habrá pre candidatos.** Además, **estando a tercios, PRI, Frente (PAN, PRD y MC) y Morena para ganar se necesita** a todo el partido más lo que puedan jalar de fuera, no hay de otra. Leído lo anterior, seguro el ex Presidente **Salinas de Gortari** cada que puede le recuerda a EPN que **no puede equivocarse al elegir sucesor, pues su futuro y el de todos sus compañeros está en juego** ¿o no? Ah! ¿Pepe Toño González, terminará el sexenio en **Pemex, Hacienda o Banxico?**

Hoy y mañana en la CDMX se llevará la segunda edición del Women's Forum y déjenme decirles que el **punto cumbre del evento será la iniciativa CEO Champions, impulsada por McKinsey & Company,** y la cual reunirá a cerca de 50 CEO's y directores de México y otros países. Participarán figuras como: **Magdalena Zapata,** directora general de L'Oréal Active Cosmetic México; **María Teresa Arnal,** gerente de Google México; **Fré-**

déric García, presidente de Airbus Group México; **Paula Santilli,** CEO de PepsiCo México; **Enrique Zorrilla,** CEO de Scotiabank México y **Rodrigo Arévalo,** CEO de Uber para América Latina, entre otras figuras. Las mujeres aún representan menos del 40 por ciento de la fuerza laboral y **apenas ocupan una de cada 4 posiciones de liderazgo** a nivel global. El estudio “The Power of Parity”, del McKinsey Global Institute, estima que **cerrar la brecha de género en el ámbito laboral podría agregar de 12 a 28 billones de dólares al PIB global hacia 2025,** o entre 11 y 26 por ciento adicional

¿Sabía usted qué? **En Oaxaca en promedio se construían mil casas por año** y hoy por los sismos del 7 y 19 de septiembre se deben **reconstruir 25 mil casas.** Lo cual, nos dimensiona el tamaño de la tragedia y del trabajo que hay que hacer.

TWITTER@LUMENDOZ

El Sol de México

| FECHA | SECCIÓN | PÁGINA |
|----------|----------|--------|
| 07/11/17 | NACIONAL | 2 |

ALA SOMBRA

Hablando de presidenciables, hoy se reúnen con el presidente de México, **Enrique Peña Nieto**, todos esos secretarios a los que les están midiendo sus índices de popularidad (**Meade, Osorio Chong, Nuño y Narro**). Se acerca el día. Pero no es para ello. Hoy poco después de mediodía tendrán reunión los secretarios, empresarios mexicanos y los directores del ISSSTE, **José Reyes Baeza**, y del IMSS, **Mikel Arriola**, para conocer avances de la participación del sector privado en la reconstrucción, tras los sismos de septiembre. Pero ni lo dude, todo mundo estará atento de las señales, los saludos, las caras y las sonrisas...

A la sombra del texto de *The Economist* sobre **Andrés Manuel López Obrador**, salta en las charlas de café lo publicado también por *The Atlantic* hace unos días. **J. Weston Phippen** escribe en la revista que el líder de Morena ha aprendido algunas lecciones en sus últimos intentos por llegar a la presidencia de México. Ahora trata de aparecer como el candidato con respuestas, en lugar del agitador revolucionario al que nos tenía acostumbrados.

Peró acabar con la corrupción parece una propuesta imposible, dice *The Atlantic*. Los críticos, agrega, ven las recetas del candidato

de Morena simples y llenas de idealismo, eso creen que puede desestabilizar la economía y debilitar la democracia. Pero es tan grande la decepción en México que el mayor atributo de este partido político es que no han tenido la oportunidad de fracasar, completa Phippen.

El analista **Edgardo Buscaglia**, consultado por la revista, dice que todos los problemas le han abierto el país a cualquier charlatán que llegue con un discurso populista y prometa el Sol y la Luna. *The Atlantic* dice que es poco

probable que **López Obrador** cumpla lo que promete. Recuerda que este político sufre el Complejo de Mesías y lo que promete parece ser demasiado bueno para ser verdad.

A dos años de haber asumido el cargo, el alcalde de Acapulco, **Evodio Velázquez Aguirre**, no ha podido sacar adelante los compromisos económicos y de seguridad del puerto. Si bien es cierto que heredó un municipio endeudado, después de tanto tiempo no puede seguir justificándose con el pasado. El munícipe ya debió asumir su responsabilidad en los pagos pendientes que tiene, pues sus propios trabajadores, los del ayuntamiento, no han podido acceder a las prestaciones laborales que marca la ley y ya pasó más de medio año que se comprometió a hacer los pagos de adeudos que dejó su antecesor en organismos como el IMSS e Infonavit. Sin embargo, no son las únicas carencias, ya que hay colonias donde un día sí y otro también reciben la promesa de Evodio de restablecer los servicios básicos, que al final no atiende porque dice, carece de dinero. Lo más extraño de todo es que, como buen político, debería estar consciente de que si no empieza a cumplir, sus aspiraciones personales también podrían quedar sin recursos. Cuestión de tiempo.

"Hay veces que es comedia y a veces es drama, la verdad es que todavía no sabemos qué género es", dijo a AFP Agustín Carstens, respetado economista de 59 años que dejará el banco central a finales de noviembre para dirigir el Banco de Pagos Internacionales. Lo anterior en referencia a que, cuando Donald Trump fue elegido para ocupar la Casa Blanca, el gobernador del Banco de México advirtió que podría ser una película de terror para México

| FECHA | SECCIÓN | PÁGINA |
|----------|---------|--------|
| 07/11/17 | PRIMERA | 11 |



Juegos de poder

LEO ZUCKERMANN

leo@opinar.com.mx

Las ocurrencias de AMLO

De ganar las elecciones, su gobierno daría marcha atrás al proyecto de infraestructura más grande de la historia del país, la construcción del Nuevo Aeropuerto Internacional de México (NAIM).

Si entiendo bien, la campaña de **López Obrador** presentará pronto su programa de gobierno, así como el gabinete presidencial, en caso de ganar. Será un evento importante que nos dará más información del tipo de gobierno que quiere el tabasqueño. Ojalá sea un ejercicio serio de políticas públicas y no de ocurrencias, como las que ha anunciado **AMLO**.

Un ejemplo es la propuesta de cancelar la construcción del Nuevo Aeropuerto Internacional de México (NAIM). Según el candidato de Morena, de ganar las elecciones, su gobierno daría marcha atrás al proyecto de infraestructura más grande de la historia del país. En lugar del NAIM en Texcoco, ellos construirían uno nuevo en la actual Base Aérea de Santa Lucía, Estado de México, que operaría en conjunto con el actual aeropuerto capitalino, que no se cerraría.

De acuerdo con **AMLO**, el país se ahorraría mucho dinero con esta alternativa. El problema es que no ofrece cifras para comprobar que efectivamente habría un ahorro. Yo lo dudo. Para empezar, la cancelación del NAIM en Texcoco implicaría hundir todos los costos de lo que se habría invertido hasta el primero de diciembre de 2018. Estamos hablando de entre mil y tres mil millones de dólares. A esto habría que sumarle las penalizaciones que tendría que pagar el gobierno por incumplimiento de los múltiples contratos que se tienen firmados.

Ya se colocaron seis mil millones

de dólares de bonos para financiar el NAIM. La semana pasada se vendieron cuatro mil millones, consiguiendo tasas muy competitivas (3.875% para el bono de diez años y 5.5% para el de 30). Hubo una copiosa demanda de inversionistas que pusieron su dinero garantizado con los flujos futuros de la Tarifa de Uso de Aeropuerto (TUA). Los mercados internacionales, que no son tontos, sí le tienen confianza al proyecto del gobierno de **Peña AMLO**, no.

De acuerdo con AMLO, el país se ahorraría mucho dinero con esta alternativa. El problema es que no ofrece cifras para comprobar que habría un ahorro.

Súmese que su alternativa quizá ni siquiera es viable, porque no caben en el espacio aéreo del Valle de México dos aeropuertos operando al mismo tiempo. En suma, mientras yo no vea los números de **López Obrador**, su propuesta me parece una ocurrencia que nos podría costar varios miles de millones de pesos de costos hundidos en caso de llevarse a cabo.

Otro ejemplo. Hace unos días, **AMLO** anunció la descentralización del gobierno federal a los estados. La Secretaría de Turismo se iría a Chetumal. ¿Hay algún estudio técnico para

sustentar esta propuesta? ¿Acaso no sería mejor en Puerto Vallarta? ¿Por qué no en Valle de Bravo?

Suena a otra ocurrencia. Igual que mudar la Semarnat a Mérida, la Sener a Villahermosa, Sedesol a Oaxaca, SEP a Puebla, Cultura a Tlaxcala, Salud a Chilpancingo, Sagarpa a Guadalajara, Función Pública a Querétaro, Trabajo a León, Sedatu a Pachuca, SCT a San Luis Potosí, Economía a Monterrey, Pemex a Ciudad del Carmen, CFE a Tuxtla Gutiérrez, Conagua a Veracruz, Capufe a Cuernavaca, Infonavit a Toluca, IMSS a Morelia, ISSSTE a Colima, Diconsa a Zacatecas, Nafin a Torreón, Conafor a Durango, Fonatur a Bahía de Banderas, Conacyt a La Paz y el SAT a Mexicali. ¿De dónde salen estos destinos? ¿Por qué esos y no otros? ¿Cuánto le costaría al erario la mudanza de tantos burócratas? ¿Qué pasaría con las oficinas que tiene el gobierno federal en la Ciudad de México?

La descentralización, según el candidato, tendría el objetivo de "reactivar la economía de los estados". Interesante razonamiento que pinta de cuerpo entero la fe estatista de **AMLO**. Resulta que el desarrollo económico de una región se logra llevando burócratas. Ojalá fuera así de sencillo. Tan fácil como llenar el país de empleados gubernamentales y *voilà*.

Después de los sismos de 1985, el gobierno de **Miguel de la Madrid** descentralizó el Inegi a Aguascalientes (**AMLO** propone que se quede ahí). ¿Sirvió esta medida para detonar el desarrollo económico de esa ciudad? No. Lo que detonó el impresionante crecimiento de Aguascalientes fue la construcción de la planta de Nissan y las de varios de sus proveedores. Lo que no entiende el tabasqueño es que es el mercado, no el Estado, el que genera el verdadero desarrollo de la economía.

¿Qué va a hacer **AMLO** para generar empleos del sector privado de mayor productividad y valor agregado en las zonas de crecimiento rezagado? Eso todavía no lo sabemos. Ojalá venga en su programa de gobierno. Por lo pronto, lo que adelantó es que el gobierno va a trasladar un chorro de burócratas financiados por los contribuyentes para que los pobres salgan del subdesarrollo. Suena a otra ocurrencia más. Una ocurrencia estatista, para ser más precisos.

Twitter: @leozuckermann

| FECHA | SECCIÓN | PÁGINA |
|----------|---------|--------|
| 07/11/17 | 1 | 4 |

¿MÉXICO ESTÁ LISTO PARA RECIBIR A LOS *DREAMERS* SI NO SE RESUELVE SU PERMANENCIA EN EU?

Históricamente la presencia de los mexicanos en Estados Unidos ha sido importante. Baste recordar la anexión de California y otros territorios que pertenecían a nuestro país y que pasaron a formar parte de la federación estadounidense tras la firma del Tratado Guadalupe Hidalgo en 1848, la población que tenían esos territorios aunque escasa permaneció en ellos.

Estados Unidos ha buscado distinguirse mundialmente como una "tierra de oportunidades", esto no pasó inadvertido para nuestros connacionales y para los vecinos de Centro y Sudamérica. Desde finales del Siglo XIX, se sabe que empresarios norteamericanos viajaban a nuestro país para reclutar a trabajadores para el área ferroviaria e industrial; en 1909, los mexicanos representaban el 10% de la fuerza laboral de los estados del sureste.

Coyunturas como la Revolución mexicana, la Primera Guerra Mundial y la Guerra Cristera, llevaron a miles de mexicanos a cruzar la frontera con Estados Unidos e instalarse en ese territorio. Para la década de los setenta del Siglo XX, la migración a Estados Unidos era un fenómeno en cierta medida común en las familias mexicanas, sobre todo, en las zonas rurales del norte y occidente del país. Todos estos movimientos migratorios fortalecieron las raíces mexicanas en Estados Unidos y la migración indocumentada se volvió parte del día a día; se calcula que hay 1.7 millones de niños nacidos de padres indocumen-



**MARIANA
GÓMEZ DEL CAMPO**
SENADORA DE LA REPÚBLICA

tados que sólo han conocido a Estados Unidos como su país de nacimiento y de desarrollo.

Los *dreamers* son aquellos niños que de pequeños fueron llevados a Estados Unidos por sus padres de forma indocumentada, han vivido toda su vida en aquel país, han estudiado y trabajado, hablan su idioma y en la mayoría de los casos, se identifican más como estadounidenses que como mexicanos; se estima que hay 622 mil *dreamers* de origen mexicano amparados

por el programa DACA que les permite estudiar y trabajar libremente en territorio estadounidense. Las políticas xenófobas de la administración de Trump, han llevado a la cancelación del programa DACA, dando al Congreso estadounidense la responsabilidad de buscar una legislación que supla dicho programa; esto pone en peligro a cerca de 800 mil jóvenes indocumentados de diversas nacionalidades. Con la posible deportación de los *dreamers* mexicanos, nuestro país enfrentaría un desafío y, al mismo tiempo, una oportunidad. La oportunidad de aprovechar a toda una generación de jóvenes emigrantes mexicanos bien capacitados, pero el desafío de lograr integrarlos a una sociedad que ellos desconocen a pesar de tener origen mexicano.

No es una realidad que se desconozca por completo, México ha tenido que resolver el fenómeno de deportaciones de manera masiva, por ejemplo, en 2016 se recibieron 290 mil personas, la cifra más alta de los últimos años.

| FECHA | SECCIÓN | PÁGINA |
|----------|---------|--------|
| 07/11/17 | 1 | 4 |

Durante poco más de cinco años, el programa de Acción Diferida para los llegados en la infancia DACA, permitió que cientos de miles de jóvenes pudieran permanecer en Estados Unidos sin riesgo a ser deportados.

El 5 de septiembre pasado, el fiscal general de Estados Unidos, Jeff Sessions, anunció el fin del programa y dio al Congreso de ese país cinco meses para legislar y resolver la situación legal de los jóvenes *dreamers*.

Se estima en poco más de 620 mil el número de *dreamers* mexicanos que se verían obligados a regresar si una iniciativa de ley aprobada en marzo de 2018 no los favoreciera para continuar en Estados Unidos.

Somos muchos los que pensamos que el capital intelectual y laboral de estos jóvenes ha hecho grandes aportaciones al país vecino. Los *dreamers* poseen aptitudes y talentos, espíritu emprendedor y la experiencia de haber crecido en medio de ecosistemas de innovación, atributos todos ellos que serán bienvenidos en nuestro país.

Cabe señalar que de acuerdo al Departamento de Inmigración y Aduanas, mejor conocido como ICE, durante la administración del presidente Obama se conoció el número más alto de deportaciones registradas en la historia reciente, donde tan sólo fueron deportados 1 millón 310 mil 681 mexicanos entre 2011 y 2016.

Sabiendo que prevalecía una política que buscaba criminalizar a la migración, el gobierno mexi-



**MARCELA
GUERRA**

SENADORA DE LA REPÚBLICA

cano ha venido desarrollando políticas públicas para atender a esta población. Tal es el caso del programa SOMOS MEXICANOS, el cual surge en 2014 para brindar a las y los mexicanos en retorno, una atención integral, a través de una ventanilla única bajo un modelo interinstitucional, que contribuya en el corto plazo a su integración social y económica.

La segunda parte de SOMOS MEXICANOS está en marcha desde junio de 2016. Reforzó la

reinserción de mexicanos al país estableciendo un mecanismo de colaboración denominado Grupo de Coordinación Central de la Estrategia Somos Mexicanos, así como la creación de 32 Grupos de Coordinación Local de la Estrategia Somos Mexicanos, en los que participan delegaciones estatales de distintas dependencias del gobierno federal, gobiernos estatales y municipales, iniciativa privada y sociedad civil.

En términos de reinserción al país, se ha logrado canalizarlos mediante bolsas de trabajo; servicios de salud; programas de autoempleo; documentos de identidad; apoyo en trámites de doble nacionalidad; revalidación de estudios; inserción al sistema educativo nacional y seguro de desempleo.

Ante el anuncio del fin de DACA, la Secretaría de Relaciones Exteriores hizo del conocimiento público las acciones concretas que se aplican para apoyar a los jóvenes *dreamers*: creación de una bolsa especial de trabajo, programa de crédito joven en Estados Unidos y México.



| FECHA | SECCIÓN | PÁGINA |
|----------|---------|--------|
| 07/11/17 | 1 | 8 |



DESDE DONCELES

Listos para reconstruir

Los más de 140 mil trabajadores del Gobierno de la Ciudad de México, encabezados por el Presidente del SUTGCDMX, Juan Ayala Rivero, se declararon listos para iniciar al lado del jefe de gobierno capitalino, Dr. Miguel Ángel Mancera Espinosa, la construcción de viviendas en las zonas dañadas por el sismo del pasado 19 de septiembre.

Cosa de recordar que la fuerza laboral capitalina, se ha mantenido unida y en labores permanentes desde el 19 de septiembre, después del movimiento telúrico, para restablecer los servicios de agua potable, energía eléctrica, apoyo a hospitales y de recolección de basura para beneficio de los nueve millones de capitalinos.

Por eso, los más de 140 mil trabajadores de esta poderosa organización sindical, están en espera de la convocatoria del Dr. Mancera para redoblar esfuerzos a favor de los miles de damnificados capitali-

nos, apuntó Juan Ayala Rivero

ESCASOS RECURSOS

El jefe de Gobierno de la Ciudad de México, tajante dijo que para la reconstrucción es necesaria una bolsa presupuestal mayor a la anunciada por la federación, pues la actual no satisface las necesidades de los miles de damnificados.

Mencionó que los apoyos financieros anunciados por la federación, serán para seis mil inmuebles dañados, es decir, 2 mil 300 recibirán entre 90 y 110 mil pesos, el resto será repartido en cantidades menores que oscilarán entre 8 mil y 30 mil pesos.

“La cifra que dio el presidente de la República, es un cifra que hay que desconcentrar, es el censo que está haciendo Fonden, que encuentra seis mil inmuebles que son susceptibles de apoyo, pero de estos, tienen tres posibilidades, unos que son de daños menores, según este censo, reitero es un censo, el-

borado por el Gobierno federal, no es un censo que participe la Ciudad de México”, afirmó

Habrà que estar pendientes de la reunión que sostendrá hoy con el Secretario de Hacienda, José Antonio Meade.

200 MIL NIÑOS SIN CLASES

Resulta que más de 200 mil niños de educación básica en la Ciudad de México, corren el riesgo de perder el ciclo escolar, pues a 45 días de registrarse el sismo más de 700 escuelas no han podido regresar a las aulas.

El Vicepresidente de la Comisión de Educación de la ALDF, Juan Gabriel Corchado Acevedo, dijo que La SEP deberá informar públicamente los esfuerzos realizados para la rehabilitación de las escuelas, ya que los alumnos corren el riesgo de perder el ciclo escolar.

En la delegación Cuajimalpa, el diputado priísta Adrián Ruvalcaba, en coordinación con el delegado Miguel Ángel Salazar, culminaron el programa de demolición de los inmuebles dañados severamente por el temblor.

Además para sorpresa de propios y extraños empezaron a construir las viviendas de los damnificados. ☺

| FECHA | SECCIÓN | PÁGINA |
|----------|---------|--------|
| 07/11/17 | PRIMERA | 15 |



AMLO, “¿descentralizar” o jugar con el futuro de México?

Sostener que **López Obrador** es una opción catastrófica para el futuro de México no es solamente un lugar común, sino también el denominador de todas las ideas que presenta como parte de su oferta política y electoral.

La propuesta más reciente del dueño de Morena consiste en un plan para descentralizar la administración pública federal, entendida ésta como el simple cambio de sede de las dependencias públicas a distintas ciudades de la República.

La idea tiene la intención de dar un “impulso parejo” a las regiones del país. Algo atractivo en principio, pero carente de conocimiento sobre la complejidad de un proceso descentralizador.

Planteó distribuir a las empresas petroleras y a la Secretaría de Energía a las zonas de producción de esta industria y mandó a los Institutos de vivienda y de salud a Toluca, Morelia y Colima; a paraestatales a Zacatecas y Bahía de Banderas y al Conacyt hasta La Paz; y León y Pachuca se llevarían una secretaría de Estado.

La Secretaría de la Defensa se trasladaría a Jalisco y la de Marina a Veracruz. El SAT se mudaría a Nuevo Laredo y Nafin a Guanajuato. Luego de haberlo “analizado concienzudamente”, **López** corrigió, la Sedena y la Semar se quedan en la capital y el SAT se va a Mexicali, mientras que Nafin iría a Torreón.

¿Con qué criterios definió **AMLO** su estrategia de descentralización? ¿Entiende la complejidad social, urbanística, de infraestructura y logística que implica un traslado de esta magnitud? ¿Conoce el problema urbano que padecen las ciudades nominadas y lo que supondría un impacto como éste?

No tiene fundamento, no sabe y no le importa; son definiciones determinadas por el humor con que despierta o por encuestas que nacen de su única voluntad, como las candidaturas de su partido. Así construye su discurso demagógico: un día presenta esa idea de “descentralización” y otro sube un video a las redes sociales donde ofrece apoyos económicos que

rebasan cualquier presupuesto.

Un verdadero plan de descentralización ha de basarse en el impulso de nuestro federalismo a través del fortalecimiento de los gobiernos estatales y locales y sus competencias, sus capacidades administrativas y técnicas y su solidez financiera; no en ocurrencias que implicarían un riesgo para el desarrollo del país y comprometerían su futuro.

Se requiere de una planeación urbana y un desarrollo territorial sustentables y de la instrumentación de medidas como las Zonas Económicas Espectrales, planteadas por el presidente **Enrique Peña Nieto**, y que con visión y estrategia dan fortaleza económica y empleo a las regiones menos favorecidas.

Un verdadero plan de descentralización ha de basarse en el impulso de nuestro federalismo.

López Obrador no tiene capacidad para construir un futuro y su memoria es corta. Lejos de promover la descentralización, la coordinación metropolitana y el desarrollo sustentable de la capital, como jefe de Gobierno del Distrito Federal alentó el tráfico vehicular, empeoró la movilidad urbana y estimuló el crecimiento vertical desmedido.

México no necesita vivir el populismo para aprender que es una opción catastrófica. Como lo comenté en mi columna anterior, las naciones que eligieron gobiernos populistas y autoritarios —de izquierda o de derecha— tomaron decisiones perjudiciales para sus economías y sus sociedades, y están hundidas en la miseria, la inflación y la represión, como Venezuela.

La ruta de las reformas y de las propuestas responsables no les gusta a los políticos populistas, pero la gente sabe distinguir entre la charlatanería de **López** y las políticas públicas responsables y sustentables.

**Secretario general de la CNOP.*

| FECHA | SECCIÓN | PÁGINA |
|----------|---------|--------|
| 07/11/17 | PRIMERA | 13 |



FRENTE POLÍTICOS

III. **Barbas a remojar.** Reginaldo Sandoval Flores, dirigente del PT en Michoacán, se mostró molesto ante una posible investigación de la PGR por presuntos actos de corrupción. **Sandoval** opera 11 Centros de Desarrollo Infantil, Cendis, los mismos por los que en el estado de Nuevo León, por su presunta mala operación, militantes del PT se encuentran procesados por lavado de dinero. Él cree que las investigaciones son un golpe político del gobierno en vista de las alianzas electorales que sostiene el PT. La PGR investiga la red de lavado donde vinculan a **María Guadalupe Rodríguez** en Nuevo León, y **Héctor Quiroz**, dirigente en Aguascalientes. Se les viene la noche a los petistas.

| FECHA | SECCIÓN | PÁGINA |
|----------|---------|--------|
| 07/11/17 | OPINIÓN | CUATRO |

El gobierno del Sistema Educativo (2)

El sistema educativo adquirió su configuración definitiva en el marco del régimen autoritario y presidencialista que surgió de la revolución mexicana. En ese contexto nació el Sindicato Nacional de Trabajadores de la Educación (SNTE) como una organización corporativa que operó, por muchos años, como brazo político del partido oficial en la educación.

El estado mexicano de los años 40 y 50 favoreció que el SNTE se convirtiera en la representación oficial, y prácticamente única, de los maestros de todo el país, al mismo tiempo, las autoridades concedieron una larga serie de ventajas y privilegios a la organización gremial. Aunque a finales del siglo, el régimen político autoritario se debilitó y se produjo en el país una creciente democratización política, el SNTE sobrevivió al régimen que lo dio origen, aumentó de manera espectacular su contingente de afiliados y, a la postre, se desligó de la tutela del partido oficial.

El SNTE se ha sido desde los años 50, junto a la burocracia, un actor político determinante para cualquier toma de decisiones en educación y, de hecho, la SEP y el SNTE han sido históricamente las dos piezas políticas principales del sistema. La verdad es que el SNTE monopoliza la representación de los maestros y, al menos desde el punto de vista del discurso, son los maestros los que comparten con los burócratas el gobierno educativo. Este monopolio de la representación se logra mediante el mecanismo de afiliación automática y forzosa de los profesores en el sindicato (mecanismo sancionado por las autoridades desde la fundación del sindicato por la autoridad), pero sabemos que la identificación real y efectiva de los maestros con el SNTE es muy variable, no obstante, es un hecho probado que el SNTE conserva una enorme influencia en el magisterio. Esa fuerza hace del sindicato un garante de la estabilidad interna del sistema (y, algunos piensan que de la estabilidad política del país entero). Desde su fundación, el SNTE comenzó —para usar un concepto utilizado por Carlos Ornelas— a colonizar las esferas directivas de la educación: desde las direcciones de escuela, las supervisiones, las direcciones de las escuelas normales, las secretarías de educación de los estados, puestos dentro de la SEP, etc. El apogeo de este proceso de colonización, como se sabe, se dio en el

sexenio anterior cuando se crearon comisiones mixtas SEP-SNTE para gobernar la educación básica y aunque la reforma de 2013 despojó al sindicato del control directo de plazas, la intervención del SNTE en el campo de las decisiones educativas sigue siendo enorme y va desde las escuelas, hasta las esferas más altas de dirección, sobre todo estatales. Hay gobernadores que, para evitarse problemas con los profesores, nombran como secretarios de educación a gente del sindicato. Lo que cabe preguntarse es ¿qué motivaciones o intereses mueven al SNTE? No hay evidencias de que los funcionarios que pone el SNTE en las esferas directivas hayan tenido un desempeño relevante en lo educativo, en cambio, hay numerosas evidencias que informan que, entre ellos, como en el caso de los funcionarios convencionales, prima lo político sobre lo educativo. Es más, desde 2005 el SNTE trabaja en contubernio con un partido político, el llamado PANAL, que utiliza la fuerza sindical como medio para acarrear votos. Otra intervención ilegítima y muy cuestionable por los pésimos efectos que ha tenido sobre la educación es el control del SNTE sobre las escuelas normales. Este control no es inocente. Las normales son en realidad la puerta de acceso al sistema educativo y el SNTE ha sido en los hechos quien controla y vigila celosamente quien entra y quien sale por esa puerta. Un poder que, los hechos lo demuestran, no ha beneficiado para nada el desarrollo académico de esos centros.

Por lo demás, creo que es momento de modernizar las relaciones laborales en el campo de la educación. Por ejemplo, ¿cuáles van a ser las reglas laborales tras la creación del servicio profesional docente? Es difícil de explicar que no exista un convenio de trabajo transparente y actualizado. Las obsolescencias son obvias, por ejemplo, en las escuelas, tanto los directores, como los profesores, son miembros de base del SNTE y esto obstaculiza la división del trabajo natural que debe existir en la escuela, es decir: los directores, por la naturaleza de su trabajo, deben ser personal de confianza, mientras que los profesores deben ser personal de base. Otro ejemplo, es la tensión que existe recurrentemente entre directores de escuelas y delegados sindicales; en innumerables ocasiones los representantes del sindicato imponen su influencia sobre la autoridad de los directores de escuela, lo cual es una total aberración.

Gilberto Guevara Niebla

| FECHA | SECCIÓN | PÁGINA |
|----------|---------|--------|
| 07/11/17 | OPINIÓN | 42 |



La CNTE define en diciembre

La Coordinadora Nacional de Trabajadores de la Educación aún se está pensando si apoyará a un candidato presidencial para 2018. Sin embargo, algunos maestros de la CNTE ven en el líder de Morena, Andrés Manuel López Obrador, la opción más “viable” ya que ha dicho de manera pública que va a derogar la Reforma Educativa. Nos dicen que para diciembre podrían emitir una carta para anunciar su espaldarazo de manera oficial.

| FECHA | SECCIÓN | PÁGINA |
|----------|----------|--------|
| 07/11/17 | POLÍTICA | 9 |

CON PIES Y CABEZA

■ Egresados de secundarias bajo el control de la CNTE, con graves deficiencias
OAXACA: ABREN 27 NUEVOS TELEBACHILLERATOS

ESPECIAL



El gobernador de Oaxaca, Alejandro Murat, puso en operación 27 telebachilleratos comunitarios en zonas indígenas, con una inversión de 4.2 millones de pesos, y anunció la construcción de tres sedes de la Universidad Intercultural. Por separado, la Coordinación de Educación Media Superior de Oaxaca reconoció que los egresados secundarias, que están bajo el control de la sección 22 de la CNTE, llegan al bachillerato con graves deficiencias.